

TANK 2

Manual de utilizare



Cuprins

Dezambalarea telefonului dvs.....	1
Cunoașterea telefonului dvs.	1
Descrierea tastelor	2
Introducerea unei cartele SIM	2
2 Pornirea și oprirea telefonului	3
Încărcarea telefonului.....	4
Waterproof.....	5
Transferarea datelor pe noul telefon.....	6
Transferul de date între telefon și computer	6
Copierea contactelor de pe un telefon vechi pe un telefon nou	6
Prima utilizare și configurare inițială.....	8
Configurare inițială	8
Setări dual SIM	8
Conectarea la Internet.....	9
Instalarea aplicațiilor	11
Partajarea aplicațiilor utilizând stocarea	11
Instalarea unui aplicație din Play Store	11
Dezinstalarea unei aplicații	12
Obținerea A început	13
Blocarea și deblocarea ecranului	13
Gesturi de pe ecranul tactil	14
Pictograme de stare și notificare	15
Navigare în sistem	15
Ecran de pornire	16
Organizarea aplicațiilor și widget-urilor	17
Realizarea unei capturi de ecran.	19
Notificări.....	20
Accesarea aplicațiilor	22
Personalizarea telefonului	23
Introducerea textului	24
Sfaturi și trucuri	26
Acces rapid la un meniu Setări	26
Modul volum mare	26
Căutarea setărilor.....	26
Realizarea fotografiilor în timpul înregistrării video.....	27

Reglarea rapidă a volumului sistemului	27
Porniți Modul student	28
Schimbați sistemul de navigare.....	28
Comutați rapid lampa de camping.....	28
Ecran tactil de blocare convenabil	29

Apeluri și contacte29

Efectuand apeluri	29
Răspunsul sau respingerea unui apel	
31 Funcții disponibile în timpul unui apel	
32 Răspunsul la un apel terță parte	
33 Realizarea un apel conferință	
33 Operarea TTY	34
Vizualizarea jurnalului de apeluri	
34 Setări apel	35
Adăugarea unui contact la favorite	37
Crearea unui contact.....	38
Setarea fotografiei pentru contactul telefonic.....	
38 Setarea tonului de apel pentru contactul telefonic	39
Importarea sau exportarea contactelor	40
Gestionarea contactelor.....	41
Găsirea unui contact	42
Vizualizarea contactelor din diferite conturi	43
Eticheta de contact	

Mesaje și e-mail.....45

Trimiterea unui mesaj	
45 Răspunsul la un mesaj	45
Căutarea mesajelor	46
Ștergerea firelor...	46
Gestionarea conversațiilor.....	46
Gestionarea mesajelor	47
Mai multe funcții	47
Adăugarea unui cont de e-mail	
48 Trimiterea unui e-mail	49
Verificarea e-mailurilor	49
Setările contului	49

foto51

Accesarea vizorului	51
Realizarea unei fotografii.....	
51 Moduri de fotografiere	
52 Fotografiere în rafală	54

Supliment de lumină scăzută	55
Înregistrarea unui videoclip	56
Setări pentru cameră și video	56
Fotografii și videoclipuri	57
Vizualizarea fotografiilor și videoclipurilor	57
Redarea unui videoclip	58
Ștergerea imaginilor sau a videoclipurilor.....	59
Partajarea imaginilor sau videoclipurilor	59
Editarea unei imagini	59
Mai multe funcții	60
Accesarea Internetului.....	61
Conectarea la Internet folosind date mobile	61
Conectarea la Internet prin Wi-Fi	61
Partajarea internetului mobil cu alte dispozitive.....	62
Partajarea și transmiterea datelor.....	65
Transferarea datelor cu ajutorul PC-ului	65
Transferul de date utilizând USB OTG.....	65
Transferarea datelor utilizând Bluetooth.....	66
Fișiere	67
Vizualizarea fișierelor	67
Partajarea fișierelor	67
Crearea folderelor	68
Redenumirea fișierelor.....	68
Gestionarea fișierelor	68
Gestionarea energiei	69
Vizualizarea statisticilor de utilizare a bateriei	69
Blocant aplicații	69
Configurarea setărilor de afișare și sunet	69
Instrumente	70
Calendar	70
Ceas	71
Inregistrator de sunet	73
Calculator.....	73
Trusa de scule.....	74
Pedometru	74
Lampă de camping	76
Modul student	77
La distanță	78

Simulator de avertizare	
79 Setări	80
Aparatul meu	80
Configurarea numelor punctelor de acces.....	
80 Activarea accesului la locație	81
Dispozitive conectate	82
Aplicații	83
Proiector	83
Aplicarea setărilor avansate	84
Setări pentru comenzi rapide	
86 Configurarea setărilor de afișare.....	
88 Setări de sunet	88
Schimbarea metodei de deblocare a ecranului.....	
89 Modul avion	90
Setarea PIN-ului cartelei SIM	91
Configurarea unui cont.....	92
Asistență inteligentă	93
Digital Wellbeing & Control parental	94
Setarea datei și orei.	94
Schimbarea limbii sistemului	95
Vizualizarea specificațiilor telefonului dvs.	
95 Programați pornirea și oprirea	
96 Gesturi	96
Restabilirea setărilor din fabrică	
97 Actualizarea telefonului	97
Actualizări OTA	98
Caracteristici de accesibilitate	99
Răspunde	99
Subtitrări.....	100
Comandă rapidă a tastei de volum	101
Gesturi de mărire	101
Utilizarea butonului de pornire pentru a încheia un apel.....	
102 Rotire automată a ecranului	102
Corecție de culoare	102
Apendice.....	103
Despre rețea	103
Obținerea ajutorului	103
Informații personale și securitatea datelor....	103
Aviz legal	104

Despachetarea telefonului

Să vă cunoașteți telefonul

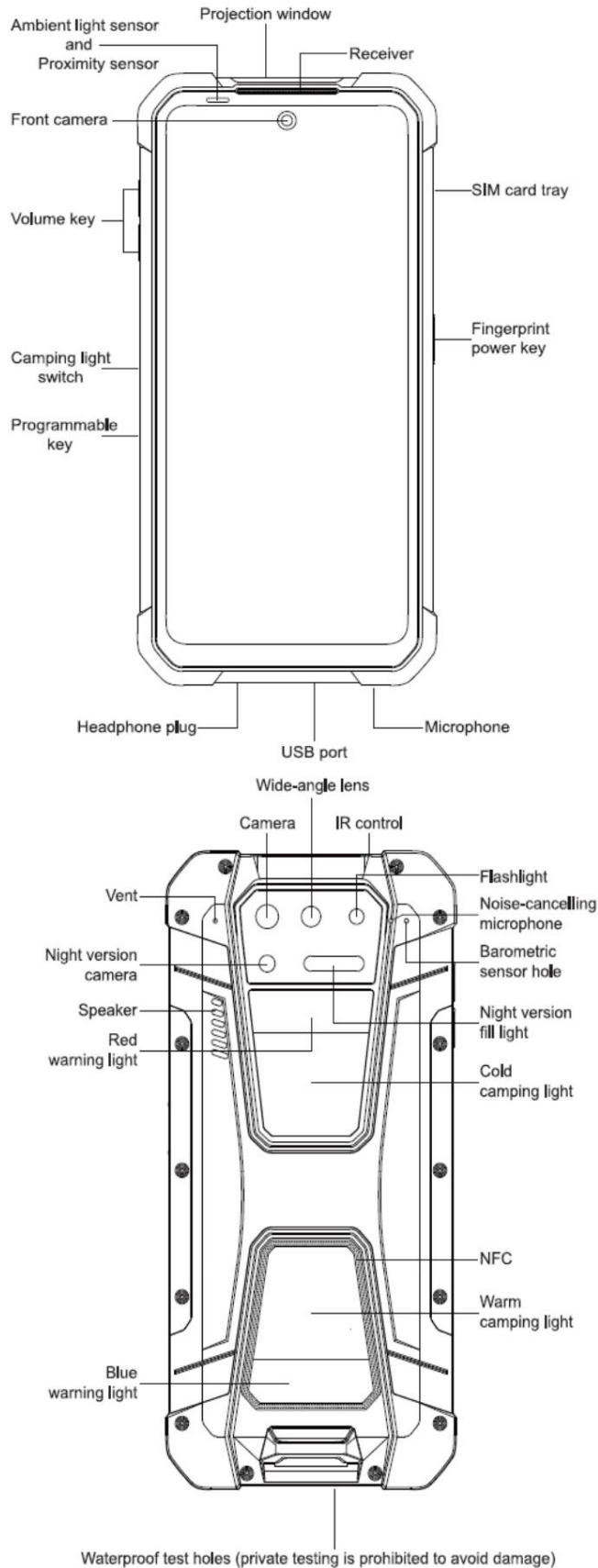

Tastele Descriere

Tasta de pornire	<ul style="list-style-type: none"> • Țineți apăsată această tastă pentru a vă întoarce telefonul. • Apăsând această tastă pentru a bloca telefonul mobil. • Finalizați setarea pentru amprentă și deblocați telefonul.
Tastele de volum	<ul style="list-style-type: none"> • În timpul conversației, apăsați tastele pentru a regla volumul. • În timpul redării unui fișier audio, apăsați tastele pentru a regla volumul. • Când primiți un apel, apăsați tasta de volum pentru a dezactiva tonul de apel. <p>• Apăsați tasta de volum pentru a face fotografii și videoclipuri după deschiderea aparat foto.</p>
Cheie recentă	<ul style="list-style-type: none"> • Afișează lista aplicațiilor utilizate recent.
Tasta Înapoi	<ul style="list-style-type: none"> • Reveniți la meniul anterior. • În interfața de editare a textului, atingeți pentru a părăsi tastatura virtuală.
Tasta Acasă	<ul style="list-style-type: none"> • În orice stare, apăsați tasta pentru a reveni la ecranul de așteptare.
Cheie programabilă	<ul style="list-style-type: none"> • Apăsați această tastă pe orice interfață pentru a intra în aplicația setată după setarea unei aplicații ca comandă rapidă. • După setarea comenzii rapide pentru Cameră, apăsați acest buton pentru a face fotografii și videoclipuri când accesați camera. • După ce ați setat pe scurtătură Intercom, apăsați acest buton pentru a începe conversația. • Poate fi programat să fie tasta simbol sau tasta media. • În mod implicit, tasta Func1 este utilizată pentru a controla lumina de camping. Apăsați această tastă oricând pentru a porni/stinge lampa de camping.

Introducerea unui card SIM

Acest telefon acceptă două carduri Nano SIM și un card Micro SD. Suportă cardul 1 / card 2 / card Micro SD conectat la cald. În starea de pornire, telefonul este automat recunoaște cardul 1 / cardul 2 / cardul Micro SD când sunt introduse.

1 Puneți telefonul cu fața în jos și introduceți un știft de evacuare în orificiul lateral al degetului.

Apăsați spre interior până când tava pentru card este scoasă.

2 Scoateți tava pentru carduri.

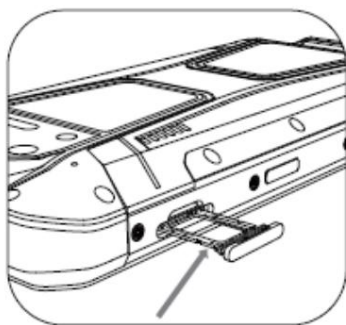

3 Așezați partea metalică a cardului Nano cu fața în jos, într-un unghi oblic față de teșit a cardului și așezați-l în slotul pentru card, așa cum este indicat de săgeata din ilustrație.

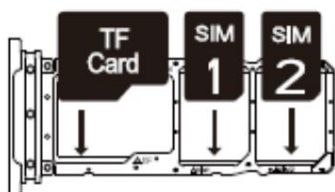

4 Puneți ecranul tactil al telefonului mobil cu fața în jos, apoi încărcați cartela SIM tava în telefon.

⚠ 1 Vă rugăm să puneți mai întâi cardul 1/cardul 2 în tava pentru carduri, apoi încărcați tava pentru carduri telefonul. Vă rugăm să nu introduceți direct cardul 1 / cardul 2 în telefonul mobil.

2 Tăierea singur a cardului poate deteriora grav cardul și telefonul. Dacă dimensiunea cardului 1 / cardului 2 nu se potrivește cu tava pentru carduri, vă rugăm să mergeți la operator birou de afaceri pentru ajutor profesional.

Pornirea și oprirea telefonului

- Pentru a porni telefonul, țineți apăsat butonul de pornire până când telefonul vibrează iar ecranul se aprinde.

- Pentru a opri telefonul, țineți apăsat butonul de pornire, apoi atingeți



- i** Dacă telefonul dvs. nu răspunde după ce țineți apăsat butonul de pornire timp de 15 secunde, bateria poate fi descărcată. Dacă da, conectați telefonul la un încărcător pentru a încărca bateria.

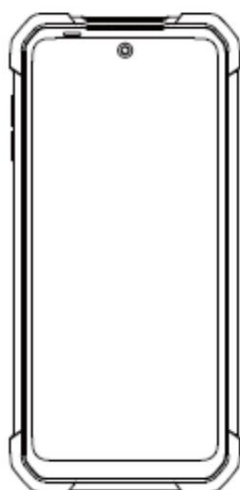

Power Key

← Press the power button for 3–5 seconds to turn it on.

Încărcarea telefonului



Această secțiune prezintă cum să aveți grijă de baterie pentru a-și maximiza durata de viață.

Folosind bateria

- Vă puteți reîncărca bateria de multe ori, dar toate bateriile au o durată de viață limitată.
- Telefonul dvs. se poate încălzi după o utilizare prelungită sau când este expus la temperaturi ridicate temperaturile ambiante. Acest lucru este complet normal. Dacă telefonul dvs. devine fierbinte la atingere, opriți încărcarea acestuia și dezactivați funcțiile inutile. Puneți telefonul într-un loc răcoros locație și lăsați-l să se răcească la temperatura camerei. Evitați contactul prelungit cu suprafața telefonului dvs. dacă devine fierbinte.
- Vă rugăm să utilizați încărcătorul și cablul furnizate de Unihertz pentru încărcarea smartphone-ului. Folosind Încărcătoarele sau cablurile non-Unihertz pot duce la potențiale probleme de siguranță care pot cauza dăunează smartphone-ului și compromite efectul de încărcare rapidă.
- Evitați să folosiți telefonul când se încarcă. Nu acoperiți telefonul sau alimentarea adaptor cu orice obiect.
- Timpul de încărcare pot varia în funcție de temperatura ambiantă și de cea rămasă nivelul bateriei.
- O avertizare de baterie descărcată va fi afișată când nivelul bateriei este scăzut.
- Telefonul se va opri automat când bateria este aproape descărcată.
- Telefonul dvs. poate încărca și alte dispozitive

Indicator de stare a bateriei

Starea bateriei este afișată în colțul din dreapta sus al telefonului.

- Când puterea telefonului mobil este mai mică de 15%, este afișată pictograma bateriei .
- După ce încărcătorul este introdus, apare o pictogramă de încărcare  lângă pictograma bateriei.

Procentul de putere din pictograma bateriei va crește în funcție de putere

taxat. Se afișează procentul de putere din pictograma bateriei

 , bateria este

complet încărcat și puteți deconecta cablul de încărcare de la telefon.

i Dacă telefonul nu răspunde când apăsați butonul de pornire, acest lucru indică că bateria este descărcată. Încărcați-vă telefonul timp de cel puțin 10 minute folosind un dispozitiv original Încărcător Unihertz înainte de a-l porni.

Încărcare inversă

Telefonul dvs. acceptă încărcarea inversă. Puteți folosi telefonul mobil pentru a încărca celelalte dispozitive ale dvs.

Utilizați cablul de încărcare USB din ambalajul original pentru a conecta telefonul la altul dispozitiv. Va fi o notificare pe telefon. Faceți clic pe notificare pentru a vizualiza Opțiuni USB și deschideți „Încărcați dispozitivul conectat”, telefonul dvs. mobil o va face deveni o sursă de energie mobilă pentru a încărca alte dispozitive.

i Dacă dispozitivul de încărcat nu este un port USB de tip C, puteți utiliza cablul OTG pentru a conecta cablul de încărcare corespunzător al dispozitivului dvs.

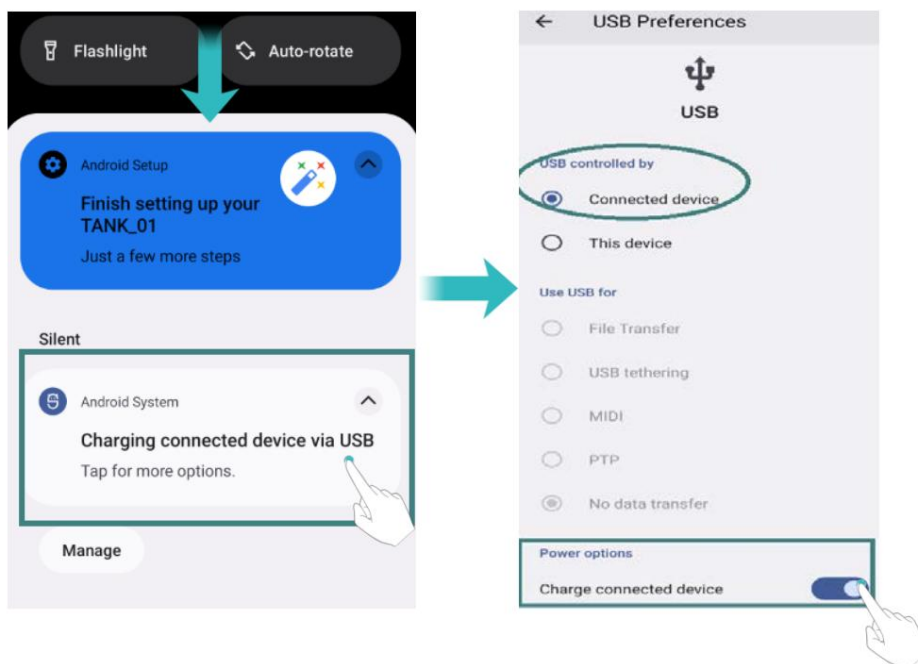

Despre Waterproof

TANK este rezistent la stropire, apă și praf și a fost testat în laborator controlat condiții cu un rating de IP68 conform standardului IEC 60529 Stropire, apă și praf rezistența nu sunt condiții permanente și rezistența poate scădea ca urmare de uzură normală. Nu încercați să încărcați un REZERVOR umed; consultați ghidul utilizatorului pentru instrucțiuni de curățare și uscare.

i Daunele cauzate de lichide nu sunt acoperite de garanție.

Ce ar trebui să fac dacă REZERVORUL meu se udă?

Dacă stropеște lichid pe telefonul dvs., ștergeți-l cu o cârpă moale, fără scame - de exemplu, un pânză pentru lentile. Asigurați-vă că telefonul este uscat înainte de a deschide tava SIM pentru a vă usca telefon, atingeți-l ușor de mână cu conectorul USB/mufa pentru căști cu fața în jos și îndepărtați excesul de lichid. Lăsați telefonul într-o zonă uscată cu câteva flux de aer. Plasați telefonul în fața unui ventilator care sufla aer rece direct în USB conectorul/mufa pentru telefon pentru ca ar putea ajuta procesul de uscare. Asigurați-vă că telefonul este uscat înainte de a conecta cablul USB/căști

Transferarea datelor pe noul telefon

Transferul de date între telefon și computer

Transferați datele de pe vechiul telefon pe computer, apoi transferați-le pe dvs telefon nou.

Conectați-vă telefonul la un computer folosind un cablu USB. Selectați Fotografii sau Fișiere. Ta computerul va instala automat toate driverele necesare. Odată instalat, dublu-faceți clic pe noua unitate de disc pentru a gestiona fișierele. Numele unității ar trebui să fie al telefonului dvs număr de model.

- Fotografii: Vizualizați fotografiile care sunt stocate pe telefonul dvs.
- Fișiere: transferați fișiere între telefon și computer.
- Dacă nu este specificat niciun tip de conexiune, telefonul dvs. va rămâne în modul de încărcare.

Copierea contactelor de pe un telefon vechi pe un telefon nou

Utilizați oricare dintre următoarele metode pentru a copia contacte de pe telefonul vechi pe cel nou telefon.

card SIM	Utilizați caracteristica de import SIM pentru a copia contactele cartelei SIM pe dvs telefon nou. Pentru mai multe informații, consultați Importarea contactelor de pe o cartelă SIM.
Bluetooth	Activați Bluetooth atât pe telefoanele vechi, cât și pe cele noi și importați-vă contactele folosind Bluetooth. Pentru mai multe informații, consultați Transferarea datelor utilizând Bluetooth.

Calculator

Sincronizați contactele de pe vechiul telefon cu un computer și apoi sincronizați-le cu un telefon nou utilizând o gestionare a telefonului aplicarea.

Alte metode

- Instalați aplicații de rețele sociale și sincronizați-vă contacte.
- Conectați-vă la contul dvs. Google și sincronizați-vă contacte.

Prima utilizare și configurare inițială

Configurare inițială

Asigurați-vă că cartela SIM este introdusă corect înainte de a utiliza telefonul pentru prima dată timp. Citiți Ghidul de pornire rapidă pentru mai multe informații despre cum să vă configurați telefonul. Apăsați și mențineți apăsat butonul de pornire pentru a porni telefonul, apoi urmați ecranul instrucțiuni pentru a finaliza configurarea inițială.

1 Selectați limba și regiunea dvs., apoi atingeți Următorul.

2 Treceți la setările Wi-Fi. Telefonul dvs. va lista automat Wi-Fi-ul disponibil rețelelor. Selectați rețeaua la care doriți să vă conectați, apoi introduceți parola la care accesează Internetul.

3 Continuați cu Termenii și condițiile. Citiți cu atenție conținutul, acceptați utilizatorul termenii și Politica de confidențialitate Google, apoi atingeți Următorul.

4 Urmăriți instrucțiunile de pe ecran pentru a adăuga blocarea ecranului pentru a vă proteja telefonul.

5 În ecranul Configurare reușită , atingeți Am înțeles pentru a finaliza setările. Tu acum puteți începe să vă folosiți telefonul.

Setări dual SIM

Telefonul dvs. acceptă cartele SIM duale. De asemenea, acceptă carduri duale care funcționează pe 4G rețea în același timp (această funcție necesită și suportul cartelei SIM operator). Când sunt introduse două cartele SIM, puteți configura și cartela implicită pentru date mobile și apeluri telefonice conform planului dvs. lunar.

Deschideți  Setări > Rețea și internet > Carduri SIM. Puteți alege cartela SIM pentru a face anumite setări.

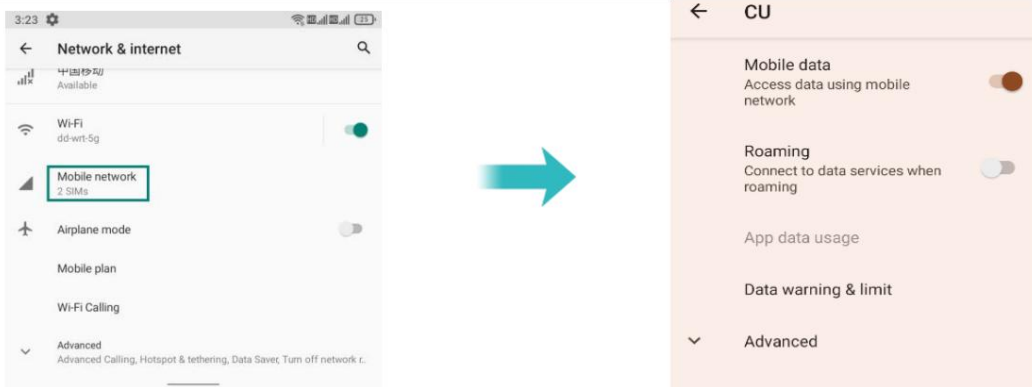

- Activați sau dezactivați o cartelă SIM. Puteți activa două CARDURI SIM în același timp, sau dezactivați oricare dintre carduri. Atingeți comutatorul din spatele cartelei SIM pentru a activa sau dezactiva Card SIM. Dacă dezactivați o cartelă SIM, nu o veți putea folosi pentru a efectua apeluri, trimite mesaje sau accesați Internetul.
- Date mobile. Puteți configura un card ca implicit, după configurare, telefonul va folosi cardul implicit pentru a se conecta la rețea atunci când nu există o rețea Wi-Fi.
- Preferință pentru apeluri. Puteți configura dacă doriți să selectați o cartelă SIM manual sau utilizați cartela SIM implicită de fiecare dată când efectuați un apel. Dacă alegeți utilizați cartela SIM implicită, telefonul dvs. va folosi acea cartelă SIM pentru toate apelurile efectuate.
- Preferință SMS. Puteți configura dacă doriți să selectați o cartelă SIM manual sau utilizați cartela SIM implicită de fiecare dată când trimiteți un mesaj. Dacă alegeți pentru a utiliza cartela SIM implicită, telefonul dvs. va folosi acea cartelă SIM pentru toate ieșirile mesaje.

Conectarea la Internet

Conectați-vă la Internet folosind Wi-Fi sau date mobile pentru a naviga pe web, a juca jocuri și utilizați aplicații de mesagerie instantanee.

Conectarea la o rețea Wi-Fi

- 1 Glisați în jos din bara de stare pentru a deschide panoul de notificări.
- 2 În fila Comenzi rapide , atingeți pentru a deschide ecranul de setări Wi-Fi
- 3 Porniți comutatorul Wi-Fi. Telefonul dvs. va lista rețelele Wi-Fi disponibile.
- 4 Selectați rețeaua Wi-Fi la care doriți să vă conectați. Dacă rețeaua Wi-Fi este criptată, introduceți parola când vi se solicită.

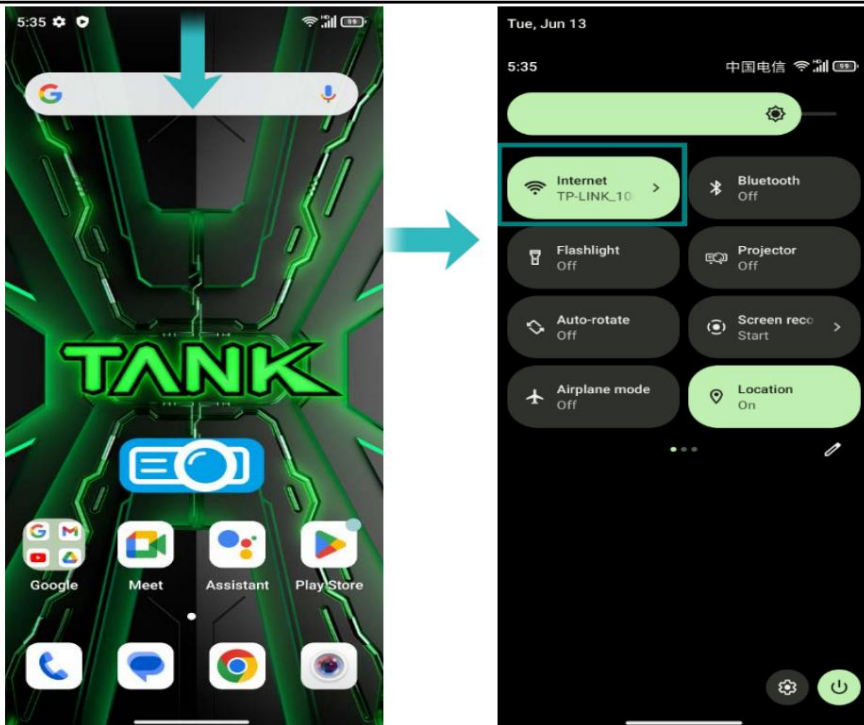

Utilizarea datelor mobile

i Înainte de a utiliza datele mobile, asigurați-vă că aveți un plan de date cu operatorul dvs.

1 Glisați în jos din bara de stare pentru a deschide panoul de notificări.

2 În fila Comenzi rapide , atingeți Internet > pentru a activa datele mobile

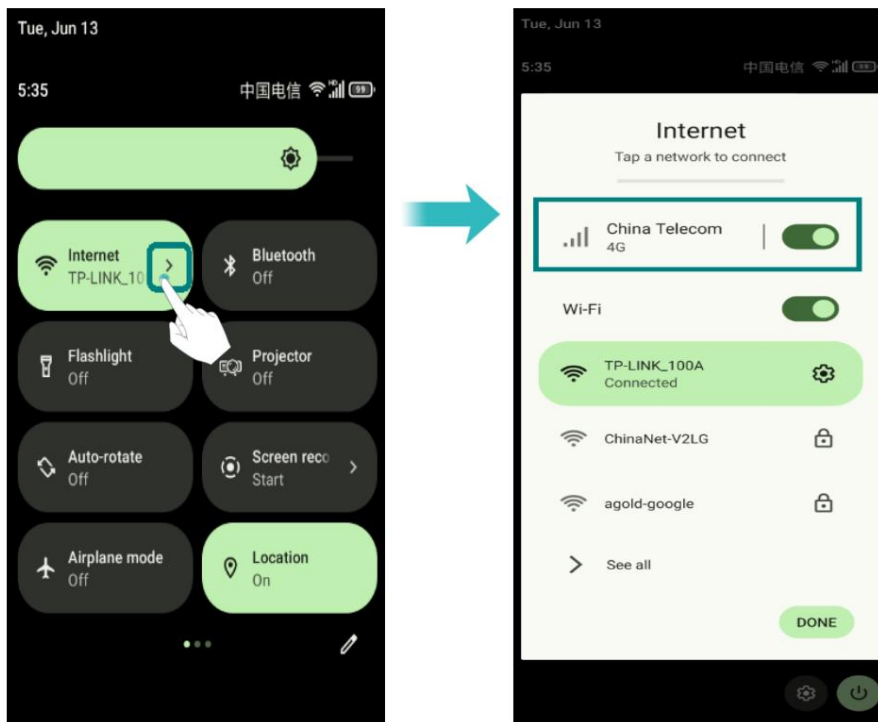

i Dezactivați datele mobile atunci când nu sunt utilizate pentru a economisi energia bateriei și pentru a reduce utilizarea datelor.

Instalarea aplicațiilor

Partajarea aplicațiilor folosind stocarea

Salvați pachetele de instalare în stocarea telefonului pentru a le partaja cu alte telefoane.

i Instalați numai aplicații din surse de încredere.

1 Copiați pachetul de instalare în telefon.

2 Deschideți Fișiere, găsiți pachetul de instalare, apoi atingeți pentru a instala. A mesajul de avertizare poate fi afișat în timpul procesului de instalare. Citește mereu aceste mesaje cu atenție. Dacă doriți să continuați cu instalarea, vă rugăm să deschideți comutatorul setului de permisiuni pentru a permite telefonului să instaleze aplicații terță parte. După instalare, aplicația va fi vizibilă pe ecranul de pornire.

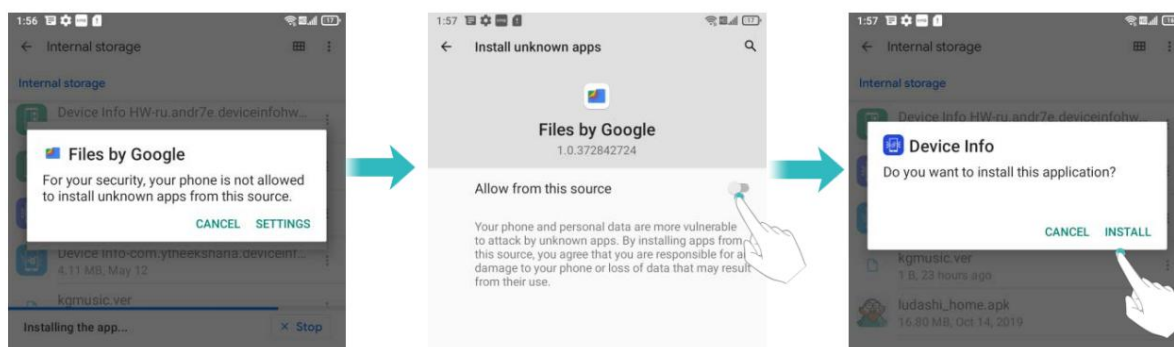

Instalarea unei aplicații din Play Store

Pachetele de instalare din surse terțe pot conține viruși sau rău intenționați software-ul și trebuie instalat cu precauție. Puteți descărca și instala aplicații din Magazin Play.

1 Deschideți Play Store.

2 Selectați aplicația dorită, descărcați și instalați-o.

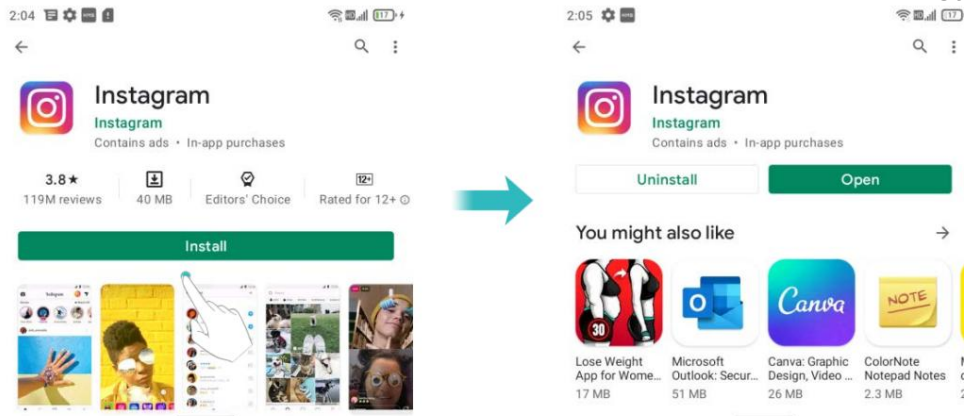

Dezinstalarea unei aplicații

Eliberați spațiu pe telefon și sporți performanța eliminând cele neutilizate aplicații.

i Unele aplicații de sistem preinstalate nu pot fi eliminate.

- Pe ecranul de pornire, atingeți lung aplicația pe care doriți să o dezinstalați și apoi atingeți Informații aplicație, atingeți Dezinstalare.
- Atingeți Setări > Aplicații, selectați aplicația pe care doriți să o dezinstalați și apoi atingeți Dezinstalare.

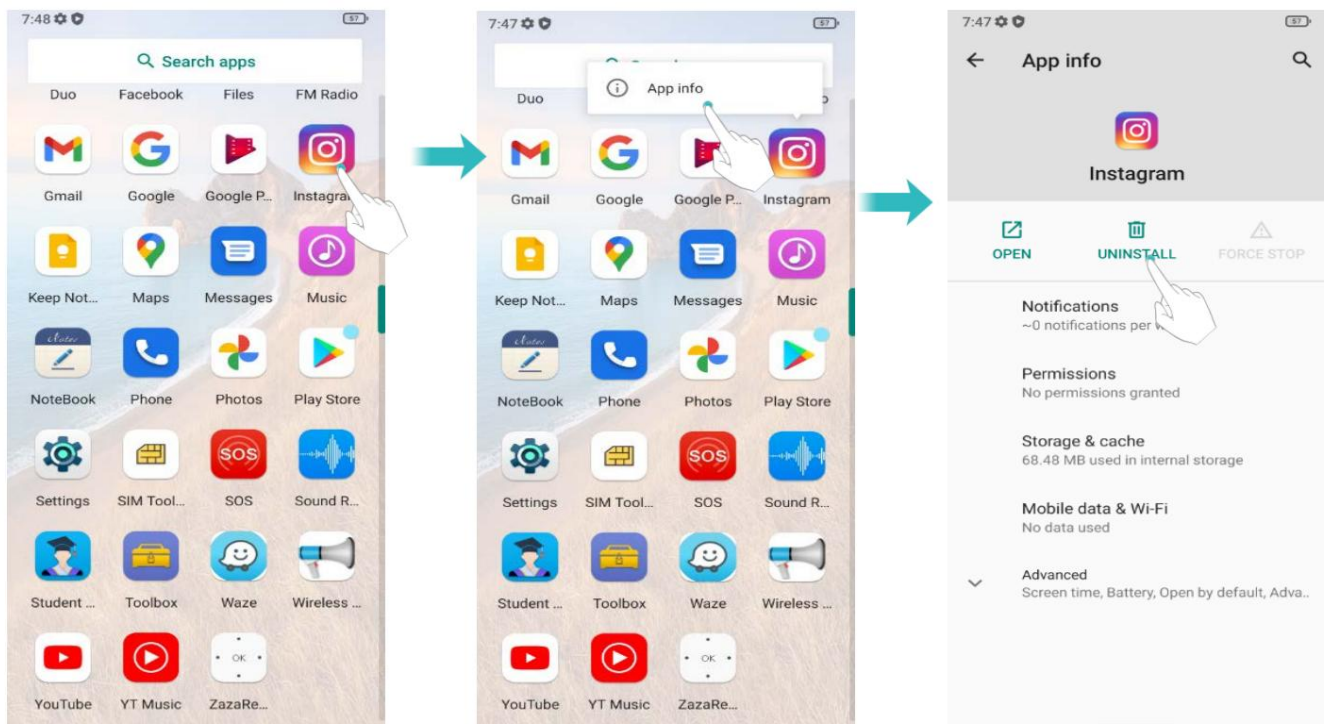



Noțiuni de bază

Blocarea și deblocarea ecranului

Blocarea ecranului

- Apăsați butonul de pornire pentru a bloca manual ecranul.
- Ecranul se va bloca automat și va intra în modul de repaus după ce a fost inactiv o anumită perioadă pentru a reduce consumul de energie și a preveni operațiunile neintenționate.

 Pentru a modifica timpul de repaus al ecranului,  deschideți Setări, atingeți Afișaj > Ecran expirare, apoi selectați o oră.

Telefonul dvs. va continua să primească mesaje, notificări și apeluri primite

Când primiți un apel, ecranul se va aprinde și va afișa apelantul informație.

Deblocarea ecranului

Când ecranul este oprit, apăsați butonul de pornire pentru a activa ecranul. Glisați-vă degetul de jos pentru a debloca ecranul.

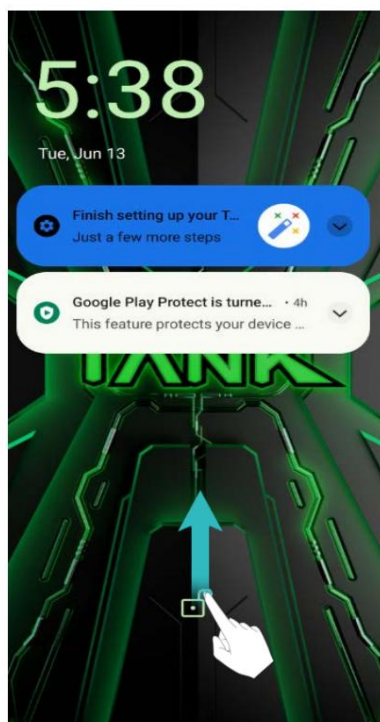

Acest telefon acceptă o varietate de metode de deblocare, cum ar fi model, PIN,

Parolă, Amprentă, Deblocare facială etc. Pentru mai multe informații, consultați [Schimbarea metoda de deblocare a ecranului.](#)

Gesturi pe ecranul tactil

Utilizați gesturi simple de pe ecranul tactil pentru a efectua o varietate de sarcini, cum ar fi deschiderea aplicațiilor, derulați prin liste și măriți imaginile.

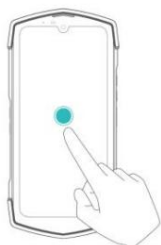

Atingeți: atingeți un element o dată. De exemplu, atingeți pentru a selecta o opțiune sau a deschide o aplicație.

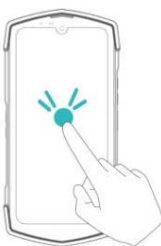

Atingere dublă: atingeți zona țintă a ecran de două ori în succesiune rapidă. De exemplu, atingeți de două ori o imagine în modul ecran complet pentru a măriți sau micșorați.

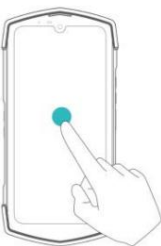

Atingeți și mențineți apăsată: atingeți și mențineți apăsată zona țintă de pe ecran timp de cel puțin 2 secunde. Pentru de exemplu, atingeți lung o zonă goală de pe ecran ecranul de pornire pentru a accesa editorul ecranului de pornire

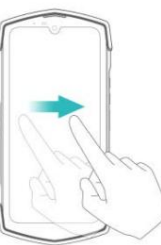

Glisați: glisați degetele pe ecran. Pentru de exemplu, în fila Notificări, glisați spre stânga sau direct pe o notificare pentru a o respinge. Be ivan vertical sau orizontal pentru a merge în altă casă ecrane, parcurgeți un document și multe altele.

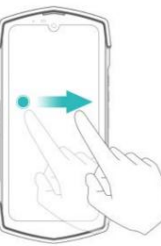

Trageți: atingeți lung un element, apoi mutați-l la o altă poziție. De exemplu, folosește asta gest pentru a rearanja aplicațiile și widget-urile ecranul de start



Despărțiți degetele: depărtați două degete Monitorul. De exemplu, întindeți două degete separat pentru a mări o imagine sau o pagină web

















Ciupește degetele împreună: Ciupește două degete împreună pe ecran. De exemplu, ciupiți doi degetele împreună pentru a micșora o imagine

Pictograme de stare și notificare

Pictograme de stare

Pictogramele de stare sunt afișate în partea dreaptă a barei de stare. Pictograme de stare afișate informații despre starea telefonului dvs., cum ar fi conexiunea la rețea informații, puterea semnalului, nivelul bateriei și ora.

 Pictogramele de stare pot varia în funcție de regiune sau operator.

	Puterea semnalului		Nici un semnal
	Conectat prin GPRS		Conectat prin 3G
	Conectat prin EDGE		Conectat prin LTE
	Conectat prin HSPA+		Căști introduse
	Primirea locației de pe GPS		Nu a fost găsită nicio cartelă SIM
	Modul Avion activat		Roaming
	Conectat prin Wi-Fi		Modul de vibrație
	Modul silențios activat		Alarma activată
	Încărcare		Bluetooth activat
	Bateria plină		Baterie descărcată

Sistem de navigare

Navigarea în sistemul dispozitivului dvs. este navigarea prin gesturi în mod implicit. Tu poti alege

Navigare prin gesturi sau navigare cu 3 butoane conform propriilor obiceiuri.

Comutare cale: deschide  Setări > Sistem > Gesturi > Navigare sistem.

• Înapoi: glisați de la marginea din stânga sau din dreapta.

- Acasă: glisați în sus din partea de jos a ecranului.
- Recente: glisați în sus de jos, țineți apăsat, apoi eliberați.

Ecranul de start

Cunoașterea ecranului de pornire

Ecranele dvs. de pornire sunt locul unde puteți găsi widget-urile și aplicațiile preferate. Lista de aplicații a fost eliminată pentru a vă oferi o imagine mai comodă și mai directă calea către aplicațiile dvs.

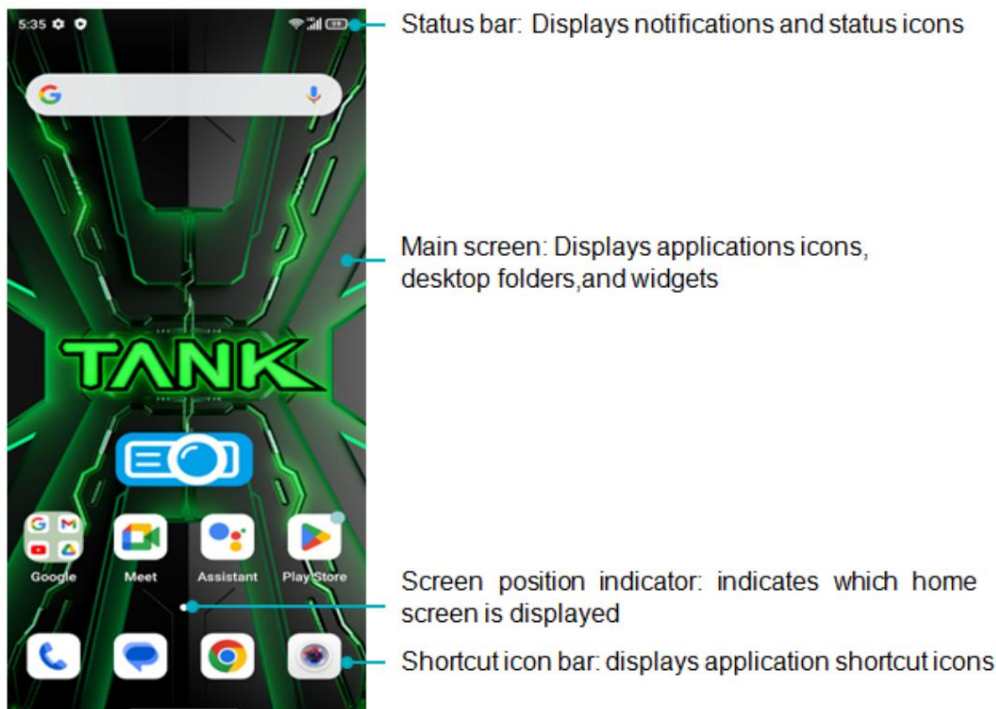

Comutarea între ecranele de start

Glisați la stânga sau la dreapta pentru a vizualiza ecranele de start extinse. Atinge Acasă pentru a reveni la ecranul de start implicit. Glisați ecranul la stânga și la dreapta pentru a previzualiza sistemul presetări și aplicații instalate, selectați o pictogramă APP pentru a intra în program.

Schimbarea modului meniu

Pe ecranul de pornire, atingeți lung o zonă goală de pe ecran pentru a accesa Setări de acasă, comutator de mod meniu atingeți , aspectul interfeței meniului poate fi comutat. După ce meniul secundar este pornit, puteți regla opacitatea fundal de tapet.

Schimbați imaginea de fundal

Pe ecranul de pornire, atingeți lung o zonă goală de pe ecran pentru a accesa

editor de ecran de start. Atingere  , în fila Fotografii sau Imagini de fundal , selectați o imagine, apoi urmați instrucțiunile de pe ecran pentru a-l seta ca fundal.

Rotirea automată a ecranului

Când rotiți telefonul, unele aplicații vor ajusta automat

orientarea ecranului pentru a le face mai ușor de utilizat. Această caracteristică vă permite, de asemenea, să utilizați aplicații controlate.

Glișați în jos din bara de stare pentru a deschide panoul de notificări, apoi atingeți

Rotire automată  în fila Comenzi rapide pentru a activa sau dezactiva rotirea automată a ecranului.

Organizarea aplicațiilor și widget-urilor

Adăugarea unui widget pe ecranul de start

Adăugați widgeturi utilizate frecvent la ecranul de start pentru acces rapid.

Pe ecranul de pornire, atingeți lung o zonă goală de pe ecran pentru a accesa

editor de ecran de start. Atingeți  și selectați un widget. Atingeți lung widget și trageți-l într-o zonă goală de pe ecranul de start.

 Trebuie să aveți suficient spațiu pe ecranul de start pentru a adăuga widget-uri. Dacă există spațiu insuficient, adăugați un alt ecran de pornire sau eliberați spațiu.

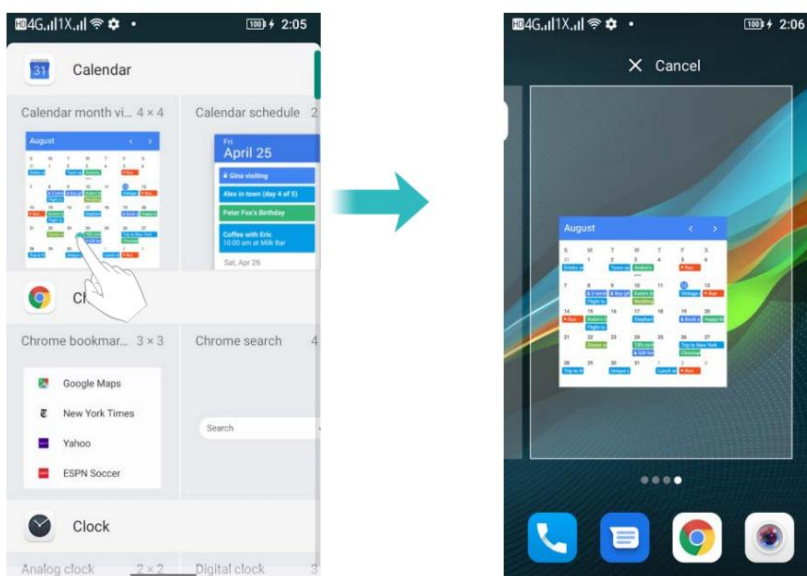

Mutarea unui widget sau pictogramă

Pe ecranul de pornire, atingeți lung o pictogramă de aplicație sau un widget până când telefonul dvs vibrează. Apoi puteți trage pictograma aplicației sau widget-ul în locația dorită.

Ștergerea unui widget

Pe ecranul de pornire, atingeți lung widgetul pe care doriți să îl ștergeți până când este afișat în partea de sus a ecranului. Trageți widgetul nedorit la Eliminați în scoateți-l.

i Pentru aplicația terță parte instalată de utilizatori, utilizați pașii de mai sus pentru a rapid dezinstalează-l.

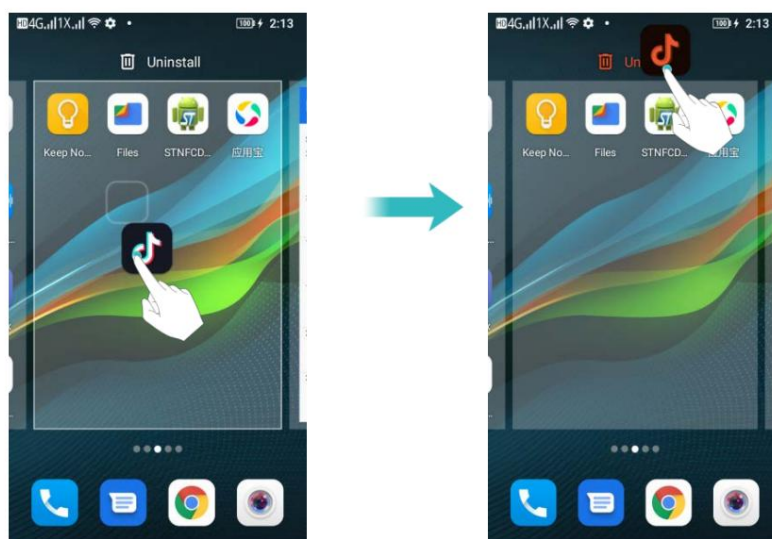

Crearea unui folder

Creați foldere pe ecranul de pornire pentru a vă organiza aplicațiile după tip. De exemplu, puteți crea un folder Jocuri care conține toate aplicațiile dvs. de joc.

Pe ecranul de pornire, trageți o pictogramă deasupra altei pictograme pentru a crea un dosar conținând ambele aplicații. Pentru a redenumi folderul, deschideți folderul, apoi atingeți numele folderului.



Faceți o captură de ecran

Telefonul dvs. vine cu o serie de opțiuni pentru capturi de ecran.

În mod implicit, capturile de ecran sunt salvate în Memoria internă > Imagini > Capturi de ecran.

Folosind butoanele de pornire și de reducere a volumului

Apăsați butoanele de pornire și de reducere a volumului în același timp pentru a lua o cantitate maximă captură de ecran.

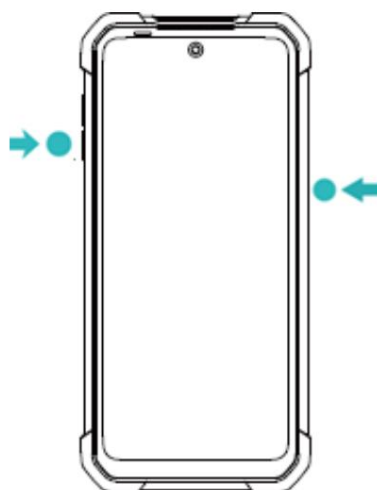

Selecțați Captură de ecran din meniul derulant

Selecțați Captură de ecran din meniul derulant cu comenzi rapide de pe ecran și selecțați un modalitate adecvată de a captura conținutul curent al ecranului pe care îl doriți.



Setarea comenzii rapide

Deschide  **Setări** > **Setări pentru comenzi rapide**, selectează o apăsare a tastei pentru a porni Captura de ecran și faceți o captură de ecran a interfeței dorite apăsând tasta programabilă.

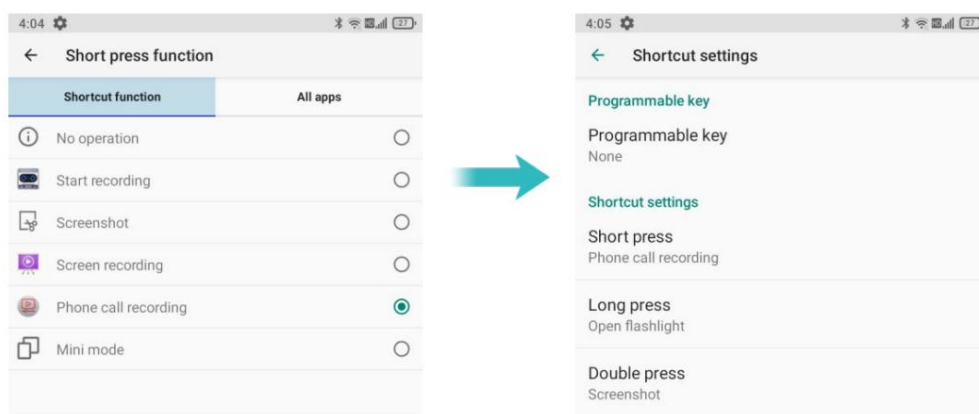

Notificări

Ecusoane de notificare

Ecusoanele de notificare apar în colțul din dreapta sus al pictogramelor aplicației.

Deschideți aplicația corespunzătoare pentru a vedea mai multe detalii despre notificări.



Panoul de notificare

Glisați în jos din bara de stare și deschideți panoul de notificări pentru a vizualiza

notificări. Glisați în jos, continuați pe panoul de notificări pentru a accesa comenzile rapide

panou.

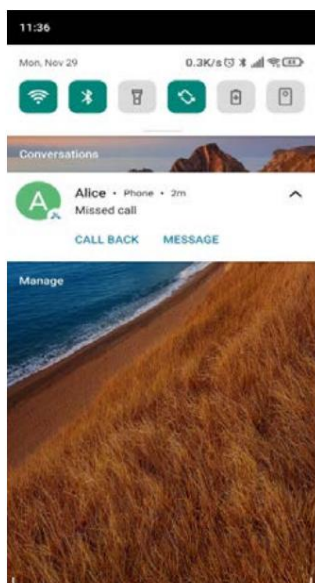

i Glisați în sus pe ecran sau atingeți tasta Acasă sau apăsați tasta Înapoi pentru a închide panoul de notificare.

Personalizați comutatoarele de comenzi rapide: pe panoul de comenzi rapide, apoi atingeți . Trageți comutator de comandă rapidă la locația dorită pentru un acces mai ușor.

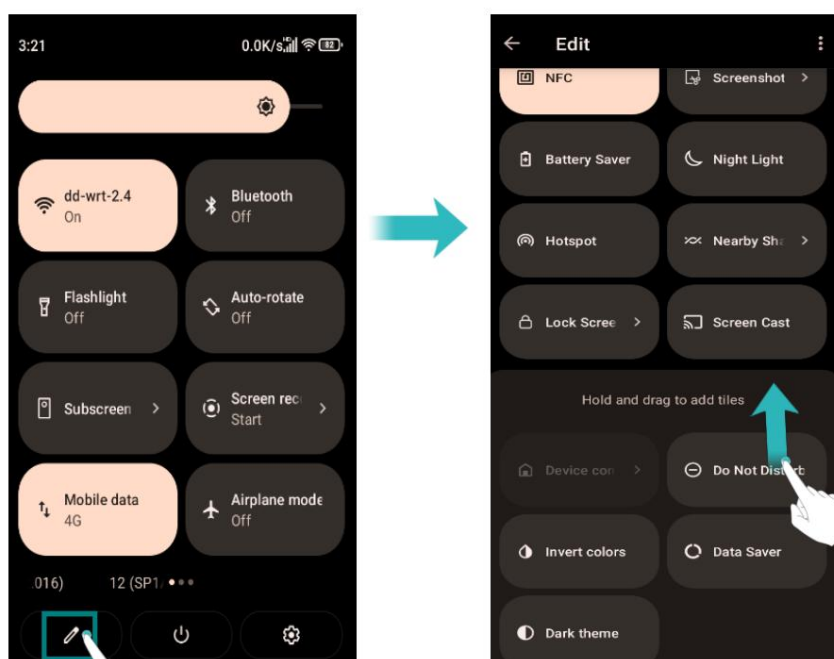

Vizualizarea notificărilor pe ecranul de blocare

Notificările noi (cum ar fi apelurile și mesajele pierdute) sunt afișate pe lacăt ecran.

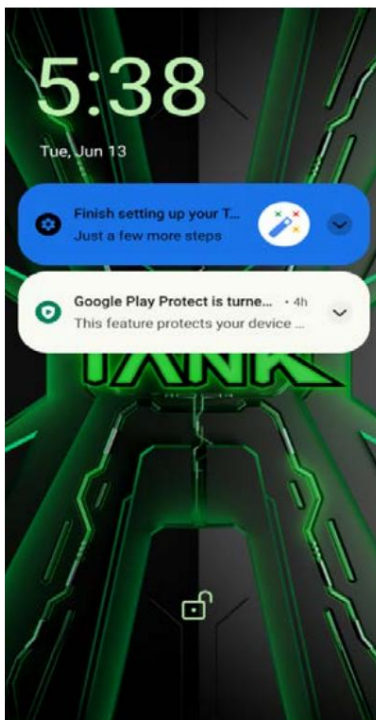

Glisați spre dreapta pe notificarea ecranului de blocare pentru a vedea detaliile acesteia.

În mod implicit, telefonul dvs. va afișa doar notificări de pe ecranul de blocare pentru anumite aspecte aplicații.

Gestionarea permisiunilor de notificare

Dezactivați notificările pentru o aplicație pentru a preveni perturbările inutile.

1 Deschideți  Setări

2 Atingeți Aplicații și notificări, apoi selectați aplicația dorită.

3 Activați sau dezactivați setările de notificare după cum doriți.

Afișare notificări în modul nu deranja: selectați aplicația dorită în Notificare, apoi activați comutatorul Ignorați Nu deranjați . Notificările vor va fi afișat în continuare când Permite numai întreruperi prioritare este activat în Nu deranja modul.

 Nu puteți accesa panoul de notificări din ecranul de blocare dacă ați setat a parola de blocare a ecranului.

Accesarea aplicațiilor

Deschiderea și comutarea între aplicații

Deschiderea unei aplicații din ecranul de start

Pe ecranul de start, atingeți o pictogramă pentru a deschide aplicația corespunzătoare.

Comutarea între aplicații

Pentru a comuta la o altă aplicație, atingeți tasta Acasă pentru a reveni la ecranul de pornire, apoi atingeți pictograma aplicației pe care doriți să o deschideți.

Vizualizarea aplicațiilor utilizate recent

Apăsați tasta Recent pentru a afișa lista aplicațiilor utilizate recent. Dacă utilizați navigarea prin gesturi, glisați în sus de jos, țineți apăsat, apoi eliberați.

- Vizualizați mai multe aplicații: Glisați spre stânga sau spre dreapta pe ecran pentru a vizualiza mai recent aplicații folosite.
- Deschiderea unei aplicații: atingeți o miniatură pentru a deschide aplicația corespunzătoare.
- Închideți o aplicație: glisați în sus pe o miniatură pentru a închide aplicația corespunzătoare aplicarea.
- Blocați o aplicație în fundal: faceți clic pe miniatură pentru a selecta aplicația corespunzătoare și apăsați lung pe pictograma aplicației din partea de sus pentru a o bloca. Apăsați lung pictograma din nou pentru a o debloca.
- Închideți toate aplicațiile: atingeți  pentru a închide toate aplicațiile.

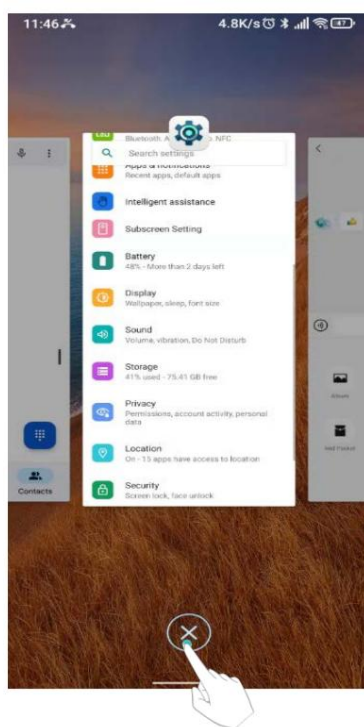

Personalizarea telefonului

Schimbarea tapetului

Setați imaginile sau fotografiile preferate ca fundal al telefonului dvs.

- 1 Deschideți  Setări și selectați Afișare.

2 Atingeți Avansat > Imagine de fundal, selectați o imagine din Fotografii/Imagine de fundal.

3 Urmați instrucțiunile de pe ecran pentru a seta ca fundal.

Atribuirea unui ton de apel unui contact

Atribuiți un ton de apel unic fiecărui contact, astfel încât să puteți spune cu ușurință cine este contactându-te.

1 Deschideți  Contacte.

2 Selectați contactele existente, apoi atingeți .

3 Selectați Setare ton de apel și apoi alegeți tonul de apel sau fișierul muzical dorit.

Pentru mai multe informații despre cum să configurați tonurile de apel pentru apeluri și mesaje și setări de vibrații, consultați [Setări de sunet.](#)

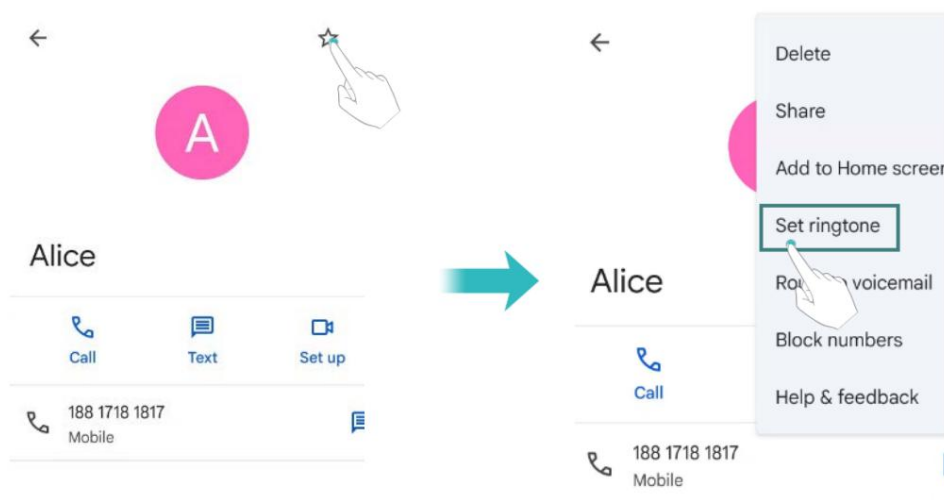

Modificarea dimensiunii fontului

Dimensiunea fontului telefonului poate fi mărită pentru a face cuvintele mai ușor de citit.

Deschideți  Setări, apoi atingeți Display > Advanced > Font size pentru a seta sistemul marimea fontului.

Introducerea textului

Schimbarea metodelor de introducere a textului

Comutați între metodele de introducere a textului, după cum doriți.

1 Deschideți  Setări, atingeți Sistem > Limbă și introducere > Tastatură virtuală > Gestionare tastaturi.

2 Porniți comutatorul de lângă metoda de introducere corespunzătoare.

3 Alegeți metoda de introducere dorită.

Schimbarea metodelor de introducere a textului

Comutați între metodele de introducere a textului, după cum doriți.

1 Deschideți  Setări, atingeți Sistem > Limbă și introducere > Tastatură virtuală > Gestionează tastaturi.

2 Porniți comutatorul de lângă metoda de introducere corespunzătoare.

3 Alegeți metoda de introducere dorită.

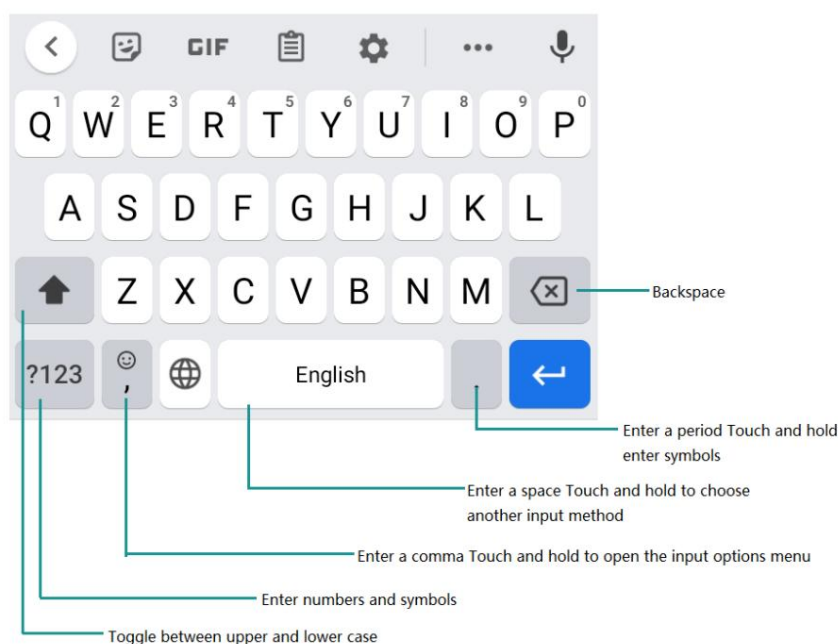

Metoda de introducere a datelor Gboard



 Metoda de introducere a textului Gboard acceptă o gamă largă de limbi.

Editarea textului

Puteți selecta, tăia, copia și lipi text pe telefon.

- **Selecți text:** atingeți și mențineți apăsat textul pentru a-l afișa  . Trageți sau  pentru a selecta mai multe sau mai puțin text sau atingeți **Selecți tot** pentru a selecta tot textul.
- **Copiere text:** Selecți text și atingeți **Copiere**.
- **Tăiați text:** Selecți text și atingeți **Decupați**.
- **Lipire text:** Atingeți și mențineți apăsat acolo unde doriți să introduceți textul, apoi atingeți **Pastă**.
- **Partajare text:** Selecți text, apoi atingeți **Partajare** pentru a selecta o metodă de partajare.

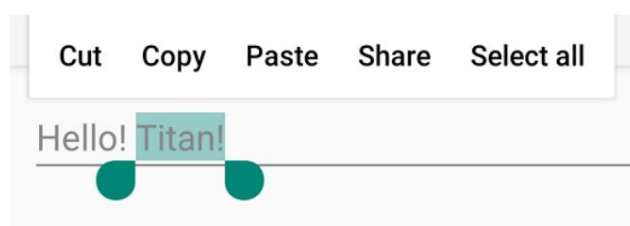

Sfaturi și trucuri

Acces rapid la un meniu Setări

Glisați în jos din bara de stare pentru a deschide panoul de notificări. În fila Comenzi rapide , atingeți o pictogramă pentru a porni/dezactiva comutatorul. Apăsăți lung pe pictogramă, aceasta va fi automat săriți la interfața de setare corespunzătoare unde puteți face mai multe detalii setări rapid

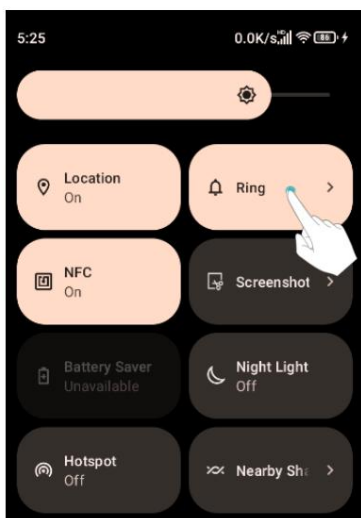

Mod volum mare

Apăsăți butonul de creștere a volumului în mod repetat în timpul unui apel pentru a crește volumul apelului peste maximul obișnuit.

Se caută setări

Utilizați funcția de căutare din Setări pentru a căuta opțiuni de meniu.

Deschideți Setări, apoi atingeți caseta de căutare din partea de sus a ecranului și introduceți un termen de căutare (cum ar fi Sunet). Telefonul dvs. va afișa rezultatele căutării; atingeți o opțiune pentru a accesa setarea corespunzătoare.

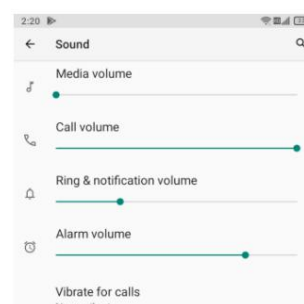
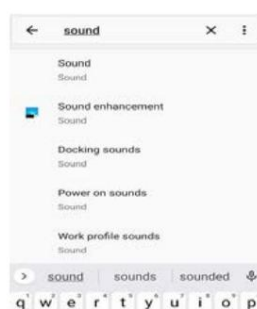
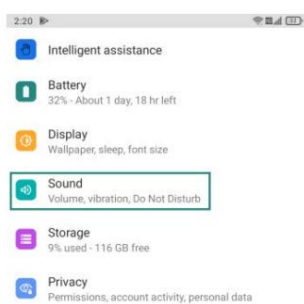

Realizarea fotografiilor în timpul înregistrării video

Ai vrut vreodată să faci o fotografie în timpul unei înregistrări video?

Pe interfața camerei, atingeți pentru a începe o înregistrare video. În timpul înregistrării video, atingeți pentru a face o fotografie.



Reglarea rapidă a volumului sistemului

Apăsați butonul de volum de pe partea laterală a telefonului, apoi atingeți pentru a regla ton de apel, multimedia, alarmă și volumul apelurilor.

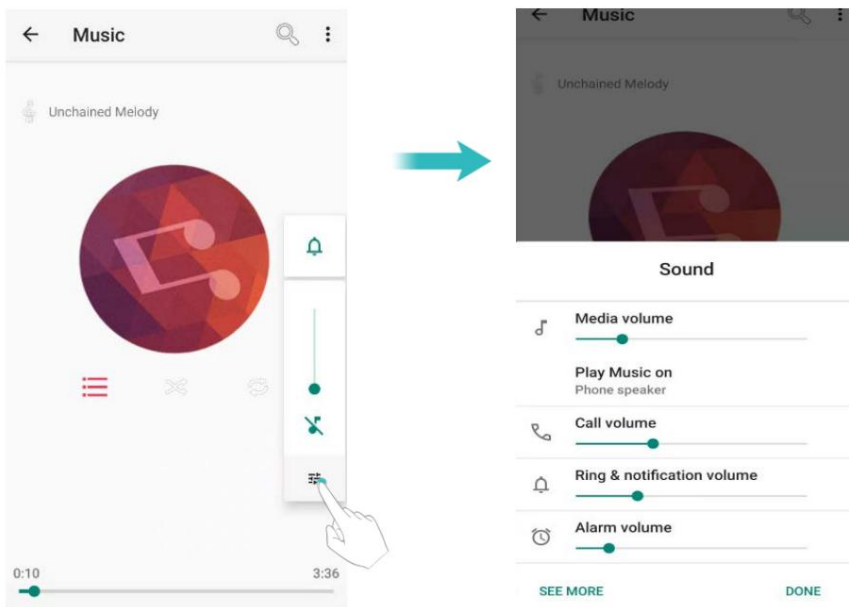

Activați modul Student

„Modul student” este o aplicație mobilă care poate comuta rapid telefonul mobil la scena exclusivă studenților. Prin personalizarea parolelor, setarea intervalului de timp, rețea, limitele aplicațiilor și așa mai departe, oferă un plan de utilizare a telefonului mobil rezonabil și creează o învățare și divertisment sănătoasă și controlabilă mediu pentru elevi. Pentru mai multe informații, consultați [Modul Student](#).

Deschideți rapid o aplicație

Pe lângă atingerea pictogramei unei aplicații de pe ecranul de start pentru a deschide aplicația, și dvs au următoarele opțiuni:

Puteți personaliza tasta programabilă și puteți seta o comandă rapidă pentru o aplicație. Acolo sunt două butoane pe acest dispozitiv care pot fi editate și setate ca butoane multifuncționale.

După setare, puteți atinge butonul și deschideți rapid aplicația în orice interfață. Pentru mai multe informații, [consultați setări >Setări comenzi rapide](#).

Schimbați sistemul de navigare

Dispozitivul dvs. are navigare prin gesturi și navigare cu 3 butoane pe care le puteți alege de la cum preferi. Implicit de sistem este Navigarea prin gesturi și o puteți modifica aici: Deschideți  Setări > Sistem > Gesturi > Navigare sistem.

Comutați rapid lampa de camping

Pe lângă accesarea luminilor de camping din caseta de instrumente din ecranul de start, De asemenea, puteți aprinde și opri rapid luminile de camping folosind tastele de comandă rapidă. Există două taste de comandă rapidă în partea stângă a mașinii care pot fi personalizate. Tasta de sus este FUNC1. În mod implicit, această tastă este utilizată pentru a porni și opri lumina de camping. În orice stare (cu excepția ecranului de previzualizare a camerei), apăsați lung pentru a aprinde sau stinge lumina de camping.

Când lumina de camping a fost aprinsă, faceți clic pe tasta func1 pentru a comuta modul de lumină:

lumină mare, lumină scăzută, explozie; dublu clic pentru a intra în modul extrem de luminos.

 Tasta Func1 și Tasta Func2 sunt taste de comenzi rapide programabile. Tasta Func1 este setată la porniți/opriți lampa de camping în mod implicit. Le puteți configura în funcție de dvs preferințe.

 Setări > Setări comenzi rapide

Ecran tactil de blocare convenabil

Pe lângă apăsarea tastei de pornire pentru a bloca ecranul dispozitivului, puteți de asemenea, blocați rapid ecranul atingând comanda rapidă de pe ecranul tactil. Când sunteți incomod să utilizați tasta de pornire, puteți glisa în jos din stare bară pentru a deschide panoul de notificări. În fila Comenzi rapide, atingeți pentru a bloca ecranul.

Apeluri și Contacte

Efectuand apeluri

Apelare inteligentă

Introduceți numele, inițialele sau numărul unui contact în dialer. Telefonul dvs. va afișa contactele care se potrivesc.

1 Deschideți Telefon.

2 Introduceți numele sau inițialele unui contact în dialer (de exemplu, Howard Smith sau HS). Telefonul dvs. va căuta contactele dvs. și jurnalul de apeluri și va lista rezultatele de mai sus dialer-ul.

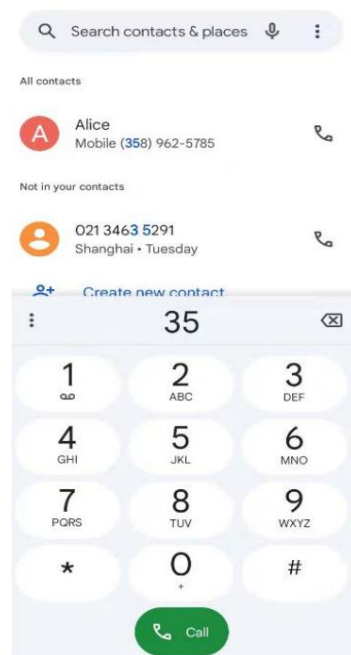

3 Din listă, selectați contactul pe care doriți să îl apelați. Atingeți pentru a efectua un apel.

4 Atingeți pentru a termina apelul.

Efectuarea unui apel din Contacte

1 Deschideți  Contacte.

2 Atingeți bara de căutare și introduceți numele sau inițialele persoanei dorite



apel. Pentru mai multe informații despre căutarea contactelor, consultați [Găsirea unui contact](#)

3 Atingeți numărul de contact. Dacă telefonul dvs. are suport pentru SIM dual, atingeți

numărul de telefon al contactului și selectați un SIM sau utilizați SIM-ul implicit pentru a iniția apelul.

Efectuarea unui apel din jurnalul de apeluri

Vizualizați apelurile primite și efectuate în jurnalul de apeluri și formați apelurile corespunzătoare numere.

1 Deschideți  Telefon > atingeți  .

2 Glisați lista în sus și în jos pentru a vizualiza toate apelurile. Atingeți numele sau numărul



persoana pe care doriți să o sunați. Dacă telefonul dvs. are suport pentru SIM dual, selectați a sau utilizați SIM-ul implicit pentru a efectua un apel.

Efectuarea unui apel de urgență

În caz de urgență, puteți efectua apeluri de urgență chiar și de pe telefon fără cartelă SIM. Cu toate acestea, trebuie să vă aflați într-o zonă cu acoperire celulară.

1 Deschide  Telefon.

2 Introduceți numărul de urgență pentru locația dvs. în dialer, apoi atingeți . 

 Puteți forma un număr de urgență chiar și atunci când ecranul este blocat. Treceți în sus pe ecranul de blocare, atingeți Urgență, introduceți numărul local de urgență și apoi atinge . 

Capacitatea de a efectua apeluri de urgență depinde de reglementările locale și de transportatorii zona ta. Rețeaua slabă sau interferența mediului poate . Nu vă bazați niciodată exclusiv pe telefonul dvs. pentru comunicare esențială în timpul situațiilor de urgență.

Efectuarea unui apel internațional

 Înainte de a efectua un apel la distanță lungă, contactați operatorul pentru a activa un serviciu de apeluri internaționale sau de roaming.

1 Deschideți  Telefon.

2 Pe ecranul de apelare, atingeți și mențineți apăsată tasta 0 pentru a introduce simbolul +, apoi introduceți codul țării, prefixul și numărul de telefon.

3 Atingeți .  Dacă telefonul dvs. are suport pentru SIM dual, selectați un SIM sau utilizați modu implicit



SIM pentru a efectua un apel.

Răspunsul sau respingerea unui apel

 Când primiți un apel, puteți apăsa butonul de volum pentru a dezactiva tonul de apel.

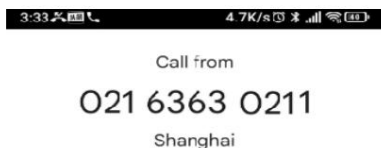
În timp ce ecranul este blocat sau pe ecranul de pornire:





- Glisați în sus  pentru a răspunde la apel.
- Glisați în jos  pentru a respinge apelul.
- Glisați  pentru a respinge apelul și a trimite un SMS.

În timp ce ecranul este în interfața aplicației:



- Atingeți RĂSPUNS pentru a răspunde la apel.
- Atingeți RESPAZĂ pentru a respinge apelul.

 Pe ecranul de apelare, atingeți  > Setări > Răspunsuri rapide pentru a edita mesaje text predefinite.

Funcții disponibile în timpul unui apel

În timpul unui apel, telefonul dvs. va afișa un meniu pentru apeluri.

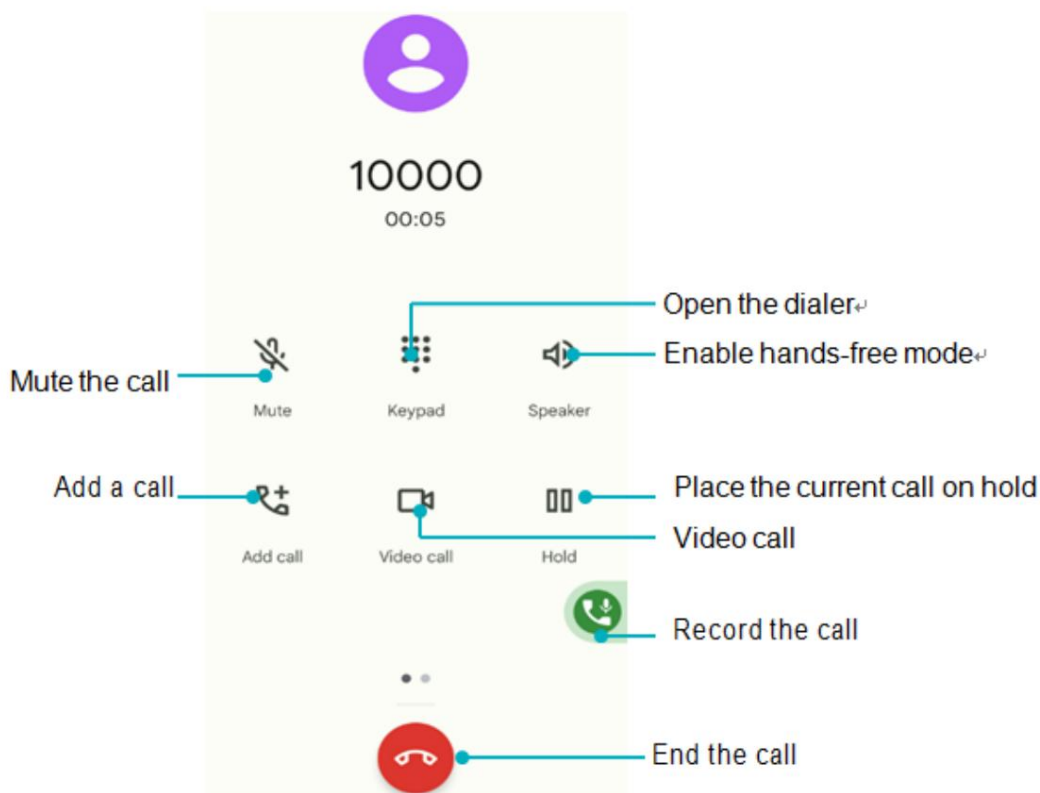

• Ascundeți meniul pentru apeluri: atingeți tasta Acasă sau glisați în sus din partea de jos a ecranului ecran pentru a reveni la meniul de apelare, glisați în jos din bara de stare pentru a deschide panoul de notificări, atingeți notificarea apelului sau atingeți pictograma comenzii rapide de pe pagina de pornire pentru a reveni la meniul de apelare.

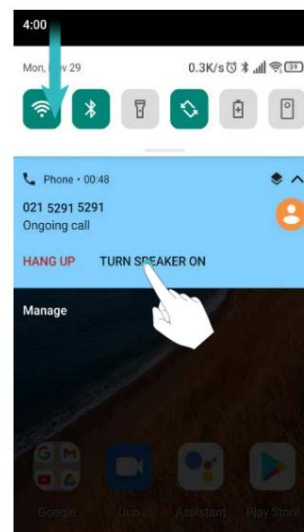

• Începeți un apel tripartit: vă rugăm să contactați operatorul pentru a afla cum să utilizați acest lucru caracteristică. Pentru mai multe informații, consultați [Efectuarea unui apel conferință](#).

- Reglați volumul: apăsați butonul de creștere a volumului pentru a crește volumul sau butonul de reducere a volumului pentru a reduce volumul.

Răspunsul la un apel terță parte

 Înainte de a utiliza această funcție, verificați dacă v-ați abonat la un serviciu de reținere a apelurilor și a activat apelul în așteptare pe telefon. Pentru detalii, contactați operatorul dvs.

1 Dacă primiți un apel când sunteți în alt apel, glisați în sus pentru a răspunde 

sunati și mențineți apăsat pe cealaltă linie. Atingeți pentru a îmbina apelul primit și apelul acceptat apel.

2 Atingeți pentru a schimba cele două apeluri.

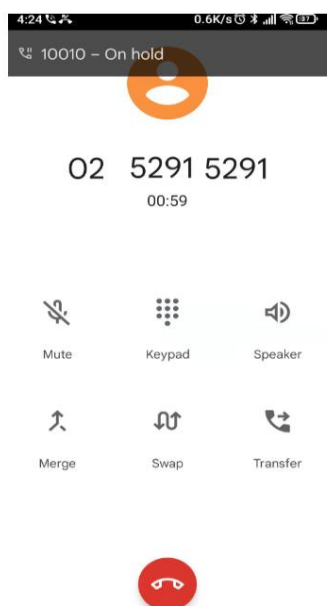

Efectuarea unui apel conferință

Puteți configura un apel conferință folosind funcția de apel cu mai mulți participanți de pe telefon.

Apelați un număr (sau primiți un apel), apoi apăsați un alt număr pentru a-l adăuga la apel de conferință.

 Apelurile în conferință necesită suport de rețea. Vă rugăm să vă asigurați că ați activat acest serviciu. Pentru detalii, contactați operatorul dvs.

1 Apelați primul participant.

2 După ce apelul este conectat, atingeți pentru a adăuga un apel. Primul participant va fi pus în așteptare.

3 Când al doilea apel este conectat, atingeți pentru a iniția un apel conferință.

4 Pentru a adăuga mai multe persoane la apel, repetați pașii 2 și 3.

5 Atingeți  pentru a termina apelul.

Operațiunea TTY

Această caracteristică este disponibilă numai pe modelele FRD-L04 și FRD-L14.

Utilizarea dispozitivului TTY

Teletypewriter (TTY) este un dispozitiv de dactilografiere. Prin conectarea telefonului la Dispozitiv TTY, puteți utiliza funcțiile TTY pentru a trimite/primi mesaje. Când tu utilizați funcția TTY, procedați după cum urmează:



1 Conectați dispozitivul TTY la mufa pentru căști a telefonului și setați telefonul la modul TTY.

2 Efectuați sau răspundeți la apeluri ca de obicei.

3 Când apelul este finalizat, utilizați dispozitivul TTY pentru a trimite sau a primi scrisorile.

4 Apăsați  pentru a termina apelul.

Setarea modului TTY

1 Deschideți  Telefon și atingeți >  Setări > Accesibilitate > Modul TTY.

2 Selectați un mod TTY.

- TTY Off: modul standard de vorbire vocală și modul de ascultare.
- TTY Full: Transmiteți și primiți caracterele TTY.
- TTY HCO: transmiteți caractere TTY, dar primiți ascultând receptorul.
- TTY VCO: Primiți caractere TTY, dar transmiteți vorbind în microfon.

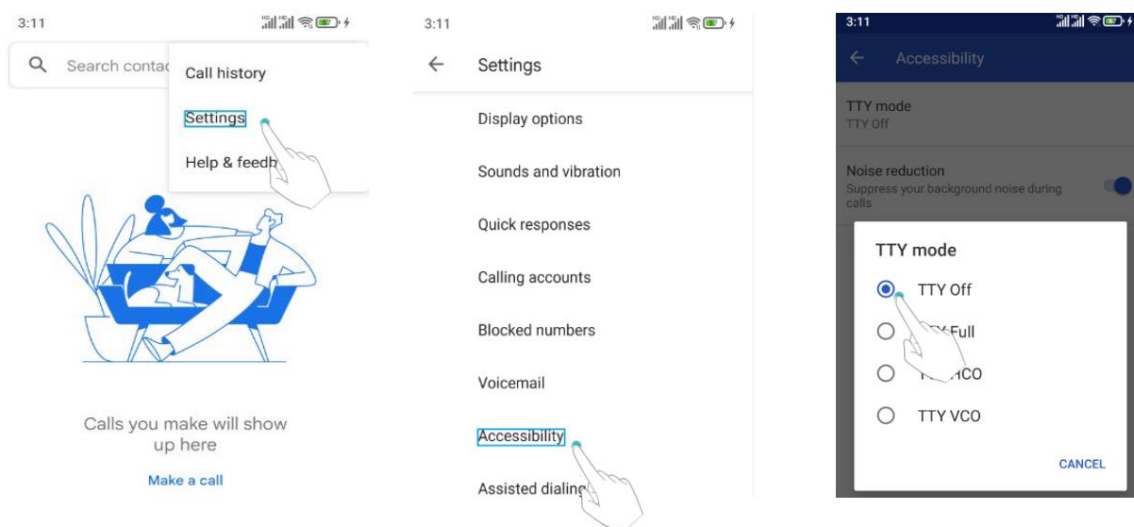

Vizualizarea jurnalului de apeluri

Jurnalul de apeluri este afișat în timp ce tastatura de apelare este ascunsă. Apelurile pierdute sunt arătate

in rosu.

Adăugarea unui număr din jurnalul de apeluri

Selectați un număr din jurnalul de apeluri și salvați-l în contacte.

1 Deschideți Telefon > atingeți . Dacă există tastatura de apelare, apăsați tasta înapoi pentru a ascunde

asta, atunci poți vedea.

2 În jurnalul de apeluri, atingeți numărul pe care doriți să-l adăugați și faceți următoarele:

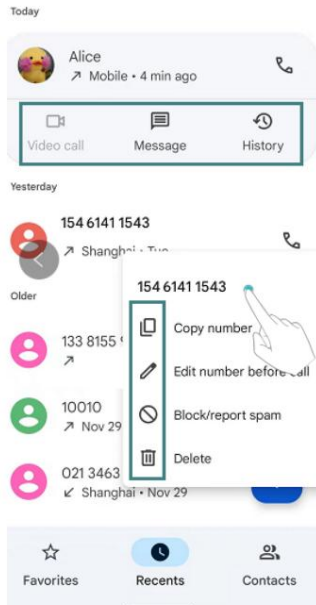

• Atingeți  pentru a conecta apelul video.

• Atingeți  pentru a efectua un apel vocal..

• Atingeți  pentru a crea un contact nou. Pentru mai multe informații, consultați [Crearea unui contact.](#)

• Atingeți  pentru a trimite un mesaj.

Apăsați lung numărul, puteți:

• Atingeți , Nu veți primi apeluri de la acest număr.

• Atingeți  pentru a edita numărul.

• Atingeți  pentru a copia numărul.

• Atingeți  pentru a șterge tot istoricul pentru acest număr.

Ștergerea jurnalului de apeluri

Deschideți Telefon > atingeți  > atingeți > selectați Istoricul apelurilor. Puteți:

• Ștergeți o intrare: apăsați lung un jurnal de apeluri selectați Ștergere.

• Ștergeți mai multe intrări: atingeți > Ștergeți  istoricul apelurilor.

Setări de apel

Activarea redirectionării apelurilor

Dacă nu sunteți disponibil pentru a prelua un apel, vă puteți configura telefonul pentru a redirecționa apelurile la alt număr.

1 Deschideți  Telefon.

2 Atingeți >  Setări > Conturi de apelare.

3 Atingeți SIM-ul dorit, apoi atingeți Redirecționare apel.

4 Selectați o metodă de redirecționare, introduceți numărul de destinație, apoi atingeți Turn pe.

Când redirecționarea apelurilor este activată, telefonul dvs. va redirecționa anumite apeluri (cum ar fi apeluri fără răspuns) la numărul specificat.

Activarea apelului în așteptare

Apelul în așteptare vă permite să preluați un apel când sunteți deja într-un apel și comutați între cele două conversații.

1 Deschideți  Telefon.

2 Atingeți >  Setări > Conturi de apelare.

3 Atingeți SIM-ul dorit, apoi atingeți Setări suplimentare și porniți Apelul

întrerupător de așteptare . Când primiți un apel deja într-un apel, glisați în sus  la răspundeți la noul apel și atingeți pentru a comuta între cele două apeluri.

Activați blocarea apelurilor

Puteți bloca numărul la care nu doriți să răspundeți.

1 Deschideți  Telefon.

2 Atingeți >  Setări > Numere blocate.

3 Atingeți Adăugați un număr > numărul de telefon pe care doriți să-l blocați. Când un marcat apeluri numerice, nu veți primi notificarea de apel.

Activarea modului nu deranja

Modul Nu deranjați vă permite să lucrați sau să vă relaxați în pace și liniște. Telefonul tau vă va anunța numai despre apelurile sau mesajele importante.

1 Deschideți  Setări > Sunete și vibrații.

2 Găsiți Nu deranjați.

3 Atingeți pentru a activa acest mod.

Când modul Nu deranjați este activat, telefonul va suna sau va vibra doar când contactele alese vă sună sau vă mesajează. Telefonul va dezactiva tonurile de apel sau vibrațiile pentru orice alte apeluri sau mesaje. Notificările pentru acestea pot fi vizualizate în

panoul de notificare.

Configurarea filtrului de hărțuire

Filtrul de hărțuire blochează automat apelurile și mesajele de la necunoscut sau surse incluse pe lista neagră. Lista neagră este actualizată în mod constant, asigurându-vă că sunteți niciodată deranjat.

1 Deschideți  Telefon

2 Atingeți >  Setări > Numere blocate

- Necunoscut, activați comutatorul pentru a bloca apelurile de la numere de telefon necunoscute.
- Adăugați numărul de telefon, adăugați numărul necesar pentru a fi blocat, apoi nu o veți face primiți apeluri sau mesaje text de la numere blocate.

Formați numărul de mesagerie vocală pentru a prelua mesajul.

Configurarea mesageriei vocale

Redirecționați apelurile către mesageria dvs. vocală când telefonul este oprit sau când sunteți indisponibil. Apelantii pot lăsa un mesaj vocal pe care îl puteți asculta mai târziu.

 Mesajele vocale trebuie să fie acceptate de operatorul dvs. Vă rugăm să vă asigurați că aveți abonat la acest serviciu. Contactați operatorul dvs. de transport pentru informații despre acestea serviciul de mesagerie vocală.

1 Deschideți  Telefon.

2 Atingeți >  Setări > Mesaj vocal.

3 Atingeți SIM-ul dorit, apoi atingeți Setări avansate > Configurare > Mesaj vocal

număr, apoi introduceți numărul de mesagerie vocală.

Când primiți un mesaj vocal, mesajul  pictograma este afișată în bara de stare.



Formați numărul de mesagerie vocală pentru a prelua mesajul.

Adăugarea unui contact la favorite

Puteți adăuga persoane contactate frecvent la favorite pentru a le face mai ușor găsi.

1 Deschideți  Contacte.

2 Atingeți contactele existente pe care doriți să le adăugați la favorite, apoi atingeți  pentru a adăuga contactul la Favorite.

Eliminați contactele din favorite: deschideți Contacte, selectați  contactele pe care le aveți pe care doriți să o eliminați din favorite, apoi atingeți  pentru a o elimina.

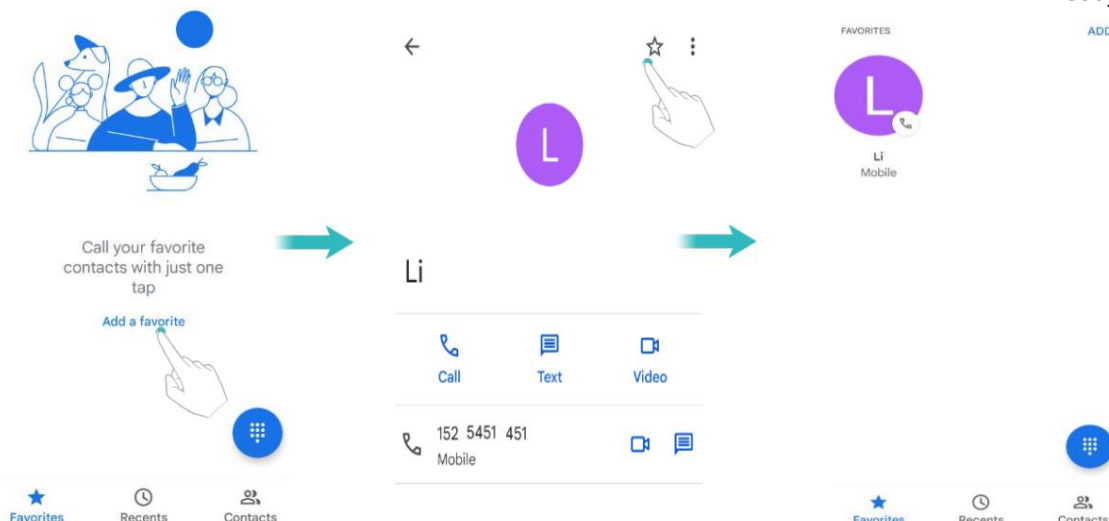



Crearea unui contact

Puteți salva nume, e-mailuri, numere de telefon etc. în contacte.

1 Deschideți  Contacte.

2 Atingeți  .

3 Introduceți numele contactului, numărul de telefon și alte informații, apoi atingeți SALVA .

Dacă doriți să salvați un număr din jurnalul de apeluri, atingeți numărul de lângă pictogramă  pe care doriți să le salvați, apoi selectați  Puteți salva, de asemenea, numere de telefon sau adrese de e-mail în Mesaje sau E-mail către persoanele de contact.

Setați fotografia pentru contactul telefonic

Puteți seta fotografia pentru contactul salvat local pe telefon. După setare are succes, fotografia va fi afișată în lista de contacte, interfața de ieșire.

Adăugați o fotografie pentru contactul nou

1 Deschide  Contacte.

2 Atingeți  .

3 Atingeți  , faceți o fotografie sau alegeți o fotografie de pe telefon.

4 Introduceți numele contactului, numărul de telefon și alte informații.

5 Atingeți SALVARE.

Adăugați o fotografie pentru persoana de contact existentă

1 Deschide  Contacte.

2 Selectați o persoană de contact din telefon.

3 Atingeți  pentru a edita contactul.

4 Atingeți , fotografiați sau alegeți o fotografie de pe telefon.

5 Atingeți SALVARE.

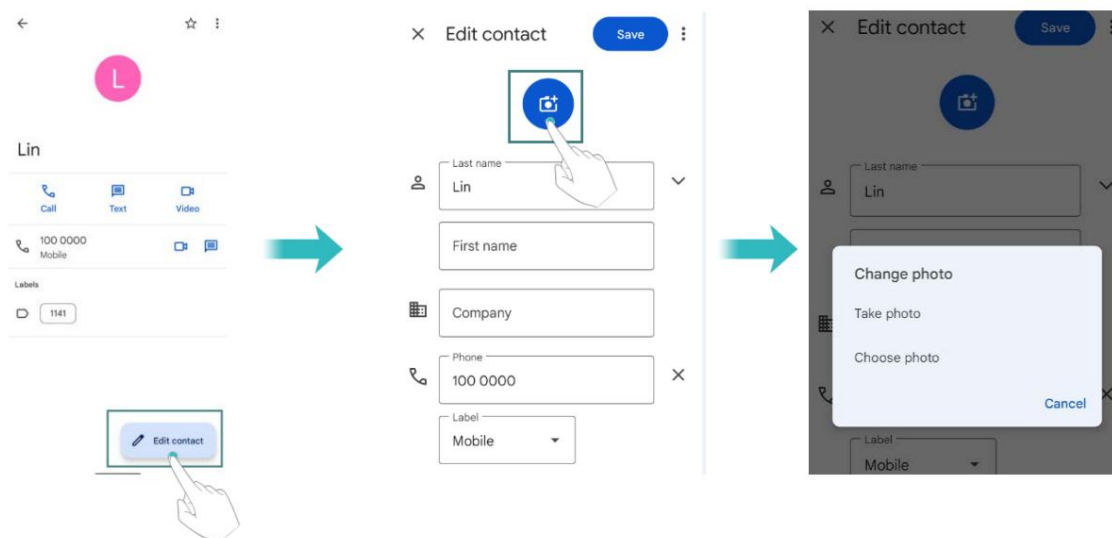

Setați tonul de apel pentru contactul telefonic

1 Deschideți  Contacte.

2 Selectați o persoană de contact din telefon.

3 Atingeți >  Setați tonul de apel.

4 Alegeți un ton de apel și apoi atingeți OK.

Setați tonul de apel să fie un ton de apel personalizat prestabilit, care nu este de sistem, cum ar fi mp3, înregistrare etc.

1 Deschideți  Contacte.

2 Selectați o persoană de contact din telefon.

3 Atingeți >  Setați tonul de apel.

4 Lista tonuri de apel apoi glisați în jos > Adăugați ton de apel.

5 Atingeți , selectați un ton de apel personalizat.

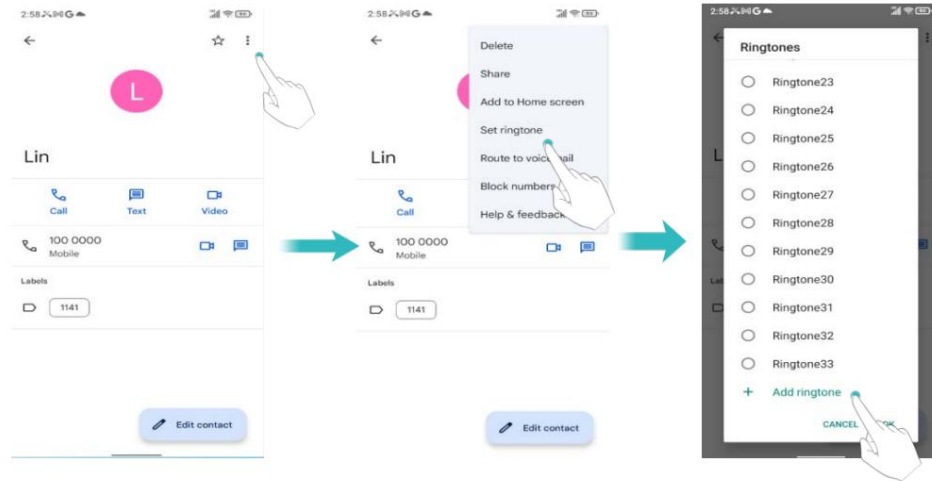

6 Atingeți OK > Listă tonuri de apel > selectați tonul de apel personalizat > atingeți OK.





Importul sau exportul contactelor

Telefonul dvs. acceptă fișiere de contact .vcf . VCF este un format de fișier standard pentru stocare informații de contact, inclusiv nume, adrese și numere de telefon.

Import de contacte din fișier

- 1 Deschideți  Contacte.
- 2 Atingeți  Fix&manage> Import from file .
- 3 Selectați unul sau mai multe fișiere .vcf .
- 4 Telefonul dvs. va importa automat contactele.

Importarea contactelor de pe o cartelă SIM

- 1 Deschideți  Contacte.
- 2 Atingeți  Remediați și gestionați> Import de pe SIM
- 3 Selectați contactele pe care doriți să le importați, apoi atingeți Import.

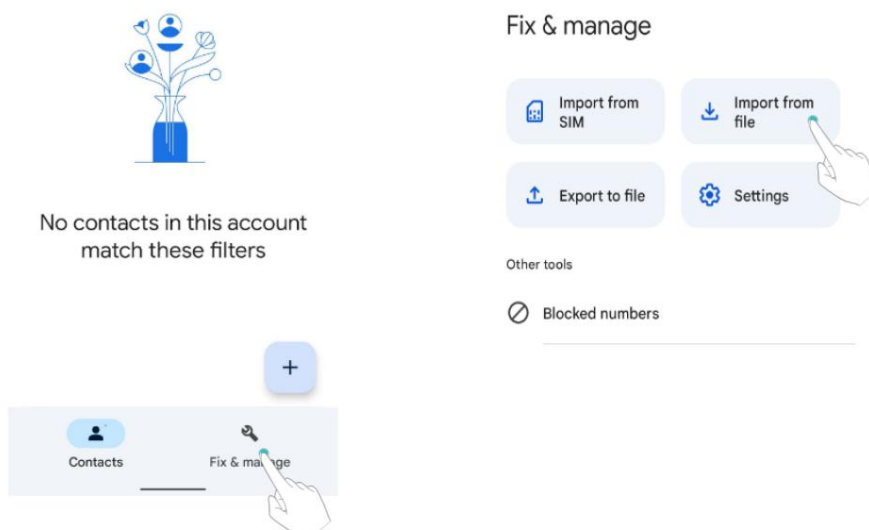

Exportarea contactelor pe un dispozitiv de stocare

1 Deschideți  Contacte.

3 Selectați o cale de stocare, apoi atingeți SALVARE.

Fișierul .vcf exportat este salvat în folderul „Descărcare” din interiorul telefonului stocare în mod implicit. Deschideți Fișiere pentru a vizualiza fișierul exportat.

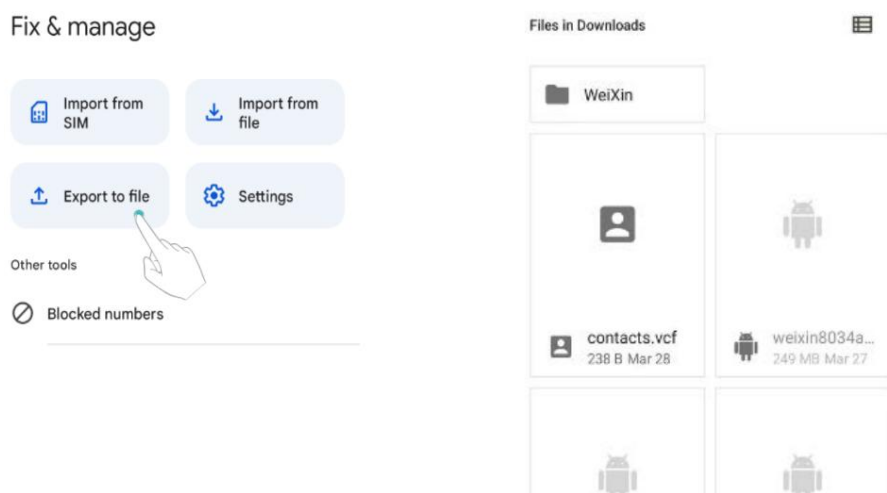

Partajarea contactelor

1 Deschideți  Contacte.

2 Selectați contactele pe care doriți să le partajați.

3 Atingeți >  Partajare

4 Alegeți metoda de partajare, apoi urmați instrucțiunile de pe ecran.

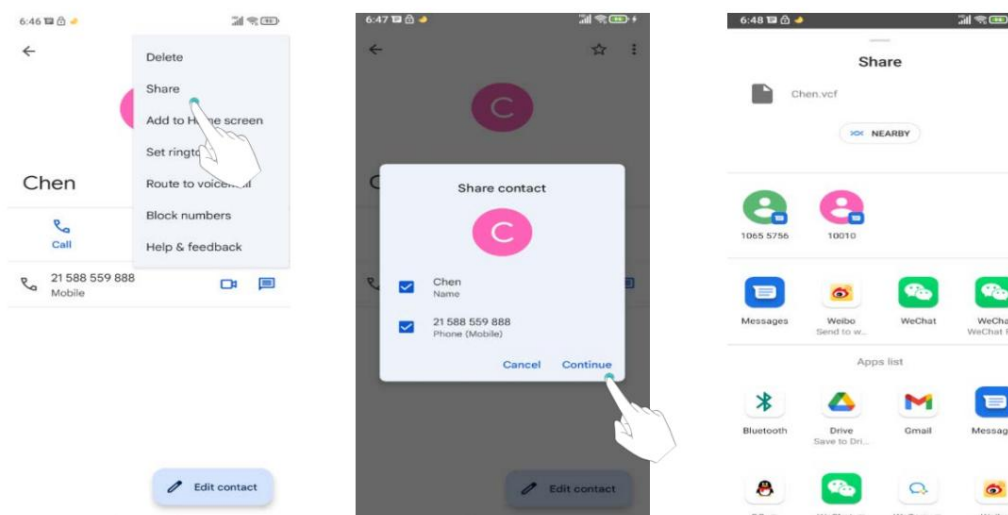

Gestionarea contactelor

Editarea unui contact

După crearea unui contact, puteți modifica oricând informațiile de contact ale acestuia. Acest lucru include adăugarea sau ștergerea informațiilor implicite, cum ar fi numere de telefon sau e-mail adrese. De asemenea, puteți alege un ton de apel personalizat și puteți adăuga o zi de naștere, o poreclă, sau fotografie.

1 Deschideți  Contacte.

2 Atingeți contactul pe care doriți să îl editați, apoi atingeți  Editări.

3 Introduceți noile informații ale contactului, apoi atingeți SALVARE.

Ștergerea contactelor



1 Deschideți  Contacte.

2 Atingeți contactul pe care doriți să îl ștergeți.

3 Atingeți >  Ștergeți.

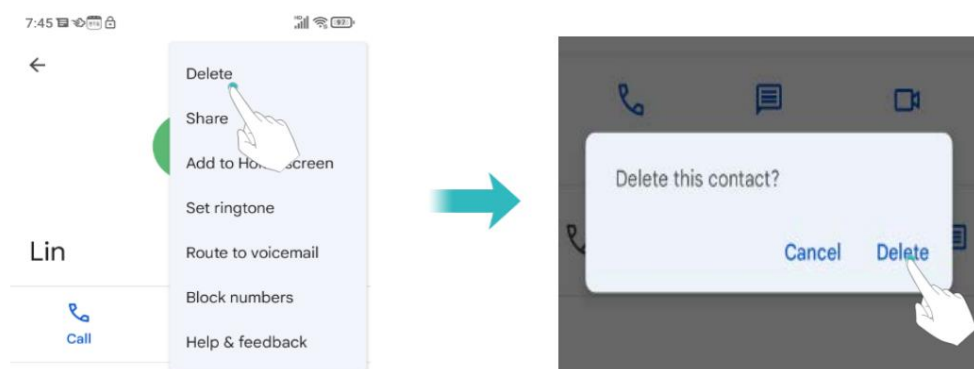
4 Atingeți Ștergere.





 De asemenea, puteți atinge lung un contact pe care doriți să îl ștergeți. Apoi puteți selecta mai multe contacte. Atingeți  pentru a șterge toate contactele selectate.

Găsirea unui contact

Căutați contacte stocate pe telefon sau conectate la un cont online.

1 Deschideți  Contacte.

 Pentru rezultate de căutare mai complete, asigurați-vă că Agenda este configurată pentru afișare toate contactele tale. Pe ecranul de contacte, atingeți  > Personalizați vizualizarea > Toate contacte, când este selectată Contacte din bara de meniu din stânga, toate persoanele de contact sunt în prezent afișat.

2 În lista de contacte, utilizați una dintre următoarele metode pentru a găsi un contact:

- Glisați lista de contacte în sus sau în jos.

- Glisați degetul în sus sau în jos pe indexul din partea stângă a ecranului parcurgeți contactele dvs.
 - Atingeți și apoi introduceți numele contactului, inițialele, numărul de telefon, adresa de e-mail adresa sau alte informații de contact din bara de căutare din partea de sus a listei de contacte. Rezultatele căutării vor fi afișate dedesubt.
 - Atingeți „Căutare persoane de contact” deasupra Contacte. Introduceți numele contactului, inițiala alfabet, număr de telefon, e-mail sau alte informații de contact. Rezultatul se va arăta de mai jos.
- 3 Selectați un contact. Apoi puteți alege să îi suni, să le trimiți un mesaj text, sau editați-le informațiile de contact.

Vizualizarea contactelor din diferite conturi

Puteți selecta contactele pe care să le afișați pe telefon.

1 Deschideți  Contacte.

2 Atingeți .

3 Sub toate conturile, vă rugăm să selectați contul despre care doriți să verificați detaliile.

Eticheta de contact

Organizați prietenii și familia în grupuri diferite. Puteți trimite mesaje text sau e-mailuri către toată lumea dintr-o etichetă.

Crearea unei etichete

1 Deschideți  Contacte.

2 Atingeți >   Creați o etichetă.

3 Introduceți numele etichetei.

Vedeți etichete noi în Etichete. Atingeți Adăugați un contact. Selectați contactele pe care doriți să le faceți

adăugați pe etichetă, unul câte unul sau în vrac. De asemenea, puteți atinge  la dreapta jos colț pentru a adăuga și a eticheta contacte noi.

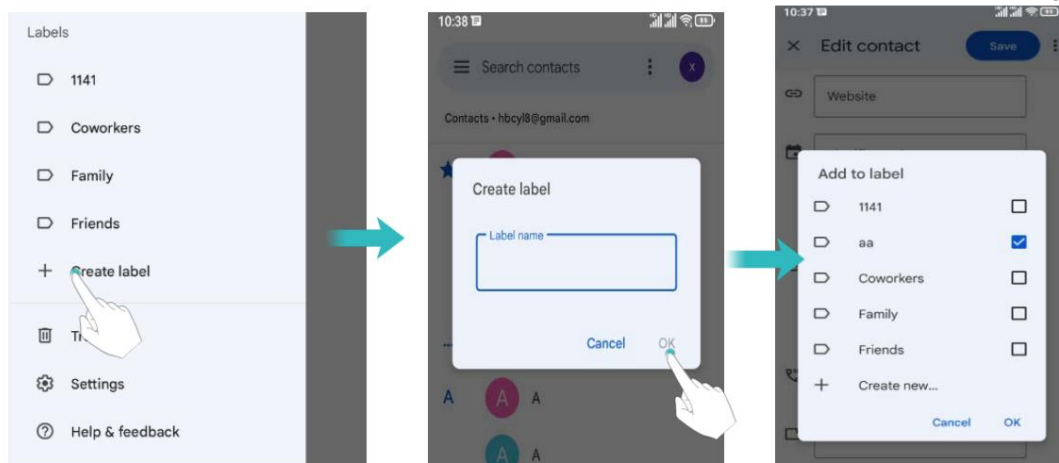

Ștergerea unei etichete

1 Deschideți Contacte.

2 Atingeți selectați eticheta pe care doriți să o ștergeți.

3 Atingeți > Ștergeți eticheta.

 Ștergerea unei etichete nu va elimina contactele din etichetă.

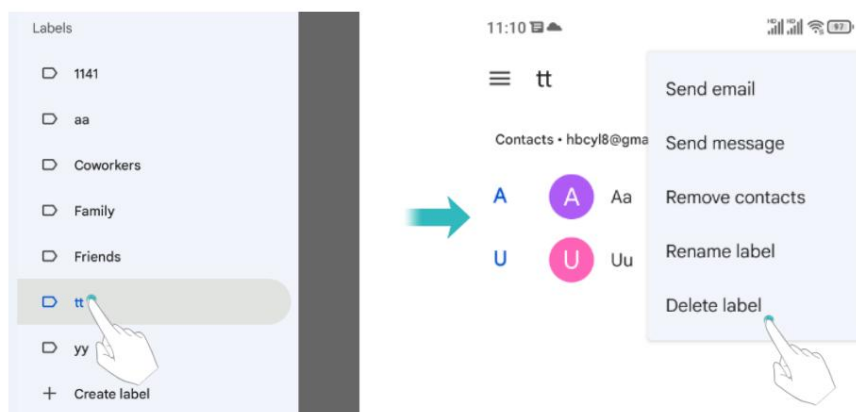

Eliminați contactele dintr-o etichetă

1 Deschideți Contacte.

2 Atingeți , apăsați lung pentru a selecta eticheta pe care doriți să o editați.

3 Atingeți > Eliminați din etichetă.

Trimiterea de mesaje sau e-mailuri către o etichetă

1 Deschideți Contacte.

2 Atingeți > selectați eticheta la care doriți să trimiteți mesaje sau e-mailuri.

3 Atingeți  pentru a trimite un mesaj sau a trimite un e-mail.

Mesaje și e-mail

Trimiterea unui mesaj

Condimentează-ți mesajele adăugând emoticoane, imagini, videoclipuri, muzică, înregistrări, și altele.

1 Deschideți Mesaje.

2 În lista de fire de mesaje, atingeți

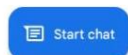

3 Selectați caseta destinatarului și introduceți numele contactului sau numărul de telefon.

4 Selectați câmpul de text și introduceți mesajul, apoi atingeți



Atingeți pentru a adăuga un atașament la mesajul dvs.

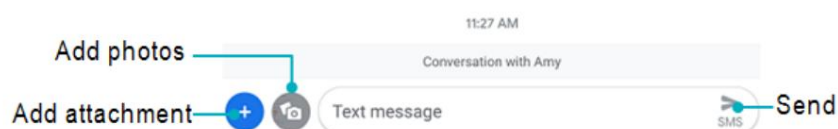
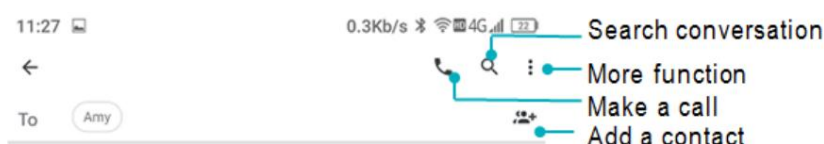

Răspuns la un mesaj

1 Deschideți Mesaje.

2 În lista de fire de mesaje, atingeți numele unui contact sau numărul de telefon pentru a le vizualiza conversațiile tale.

3 Selectați câmpul de text și introduceți mesajul, apoi atingeți .



Răspundeți la un mesaj din bara de notificări: mesajele noi vor fi afișate în bara de notificare. Atingeți mesajul pentru a scrie un răspuns.

Căutarea mesajelor

Utilizați funcția de căutare a mesajelor pentru a găsi rapid mesaje.

1 Deschideți  Mesaje.

2 Atingeți .

3 Introduceți unul sau mai multe cuvinte cheie. Rezultatele căutării vor fi afișate dedesubt bara de căutare.

Se șterg firele

Ștergeți firele nedorite sau vechi pentru a vă aranja lista de mesaje.

 Firele șterse nu pot fi recuperate, așa că vă rugăm să continuați cu prudență.

1 Deschideți  Mesaje.

2 În lista de fire de mesaje, atingeți lung un fir.

3 Selectați firele pe care doriți să le ștergeți, apoi atingeți pentru a șterge .

Gestionarea conversațiilor

Ștergeți conversația nedorită, salvați numărul în contacte, arhivați conversație și setați lista neagră.

1 Deschideți  Mesaje.



2 În lista de fire de mesaje, atingeți numele unui contact sau numărul de telefon pentru a le vizualiza conversațiile tale.



3 Atingeți lung o conversație. Puteți:



Apăsați lung pe o conversație, puteți:

- Arhivat: atingeți pictograma , sesiunea va fi arhivată și nu va apărea în

lista de conversații. În interfața listei de conversații Atingeți > Arhivat, selectați sesiune, atingere  a dezarhiva , iar apoi sesiunea va apărea din nou în listă.

- Ștergeți conversația: atingeți pentru a șterge conversația. Șters conversațiile nu pot fi recuperate.
- Afișare în partea de sus: Atingeți , pentru a afișa conversația în partea de sus a listei.
- Adăugați la Contacte: Atingeți pentru a adăuga numărul la Contacte.
- Nu deranja: Atingeți , atunci nu veți primi apeluri sau mesaje text de la acest număr.
- Ieșire: atingeți pentru a ieși.

Gestionarea mesajelor

Ștergeți mesajele nedorite, redirecționați mesajele către alte persoane de contact, copiați mesajul conținut, partajați mesaj și pentru a vizualiza detaliile mesajului.

- partajați mesajul: atingeți pentru a partaja informații altor dispozitive prin mesaj, Bluetooth, Gmail, Android Beam, Keep etc.
- Redirecționați mesajul: atingeți > Redirecționați pentru a redirecționa mesajul către altul a lua legatura.
- Copiați mesajul: atingeți pentru a copia mesajul în clipboard și a-l lipi în altă parte.
- Detalii mesaj: atingeți > Vizualizare detalii pentru a vedea detaliile mesajului.
- Ștergeți mesajul: Atingeți pentru a șterge mesajul. Mesajele șterse nu pot fi recuperat.
- Ieșire: atingeți pentru a ieși.

Mai multe funcții

Personalizați detaliile Mesaje, unde puteți vizualiza conversațiile arhivate și gestionați listele negre.

- 1 Deschideți Mesaje.
- 2 Atingeți , Puteți:
 - Arhivate: Vizualizați conversațiile arhivate.
 - Spam și blocate: vizualizați o listă de numere blocate și gestionați-le pentru ștergere si adaos.
 - Marcați toate ca citite Marcați toate mesajele ca citite.
 - Setări: Puteți vizualiza și gestiona mesajele SMS de pe cartela SIM, vizualizați

numărul local și personalizați sunetul, vibrațiile, afișarea etc
notificare mesaj.

Adăugarea unui cont de e-mail

Adăugarea unui cont personal de e-mail

Când adăugați un cont, consultați furnizorul de servicii de e-mail dacă nu sunteți sigur despre setările contului.

1 Deschideți Gmail.

2 Introduceți adresa de e-mail și parola, apoi atingeți Următorul pentru a configura un e-mail.

3 Urmăți instrucțiunile de pe ecran pentru a vă configura contul. Sistemul va se conectează automat la server și verifică setările serverului.

Odată ce contul a fost configurat, se va afișa Mesaje primite .

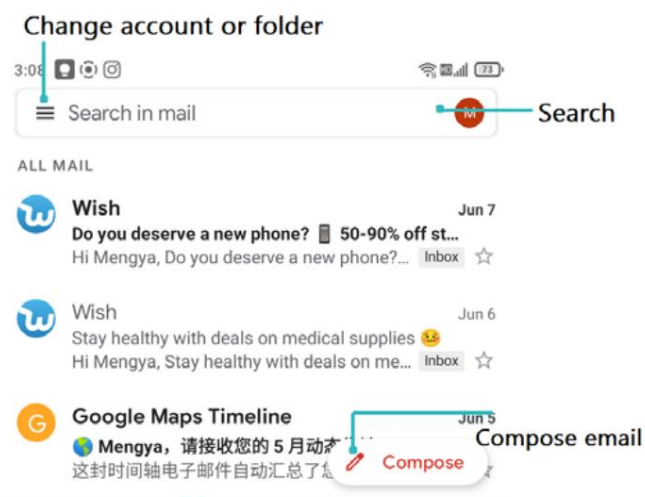

i După ce adăugați un cont de e-mail, atingeți  > Setări > Adăugați un cont în Inbox pentru a continua adăugarea altor conturi.

Adăugarea unui cont Exchange

Exchange este un sistem de e-mail dezvoltat de Microsoft pentru companii. Un e-mail furnizorii de servicii oferă, de asemenea, conturi Exchange pentru persoane fizice și familii.

Când adăugați un cont, consultați furnizorul de servicii de e-mail dacă nu sunteți sigur despre setările contului.

1 Deschideți Gmail.

2 Atingeți >  > Setări > Adăugați cont > Puteți alege Yahoo, Exchange și conturi office365 pentru a vă conecta.

3 Introduceți adresa dvs. de e-mail, numele de utilizator și parola. Atingeți Următorul.

4 Urmați instrucțiunile de pe ecran pentru a vă configura contul. Sistemul va se conectează automat la server și verifică setările serverului.

Odată ce contul a fost configurat, se va afișa Mesaje primite .

Trimiterea unui e-mail

1 Deschideți  E-mail.

2 Atingeți .

3 Din: selectați contul de e-mail pe care doriți să îl utilizați.

4 Introduceți unul sau mai mulți destinatari.

 Pentru a trimite mesajul Cc sau Bcc către mai mulți destinatari, atingeți Cc/Bcc.

5 Introduceți subiectul e-mailului și corpul principal. Atingere  > Atașați fișierul pentru a adăuga un atașament.

6 Atingeți  pentru a trimite.

 Furnizorul dvs. de servicii de e-mail poate impune o limită pentru dimensiunea atașamentelor de e-mail.

Dacă atașamentele dvs. depășesc limita, trimiteți atașamentele în e-mailuri separate.

Atingeți >  Salvați schița pentru a vă salva e-mailul ca schiță.

Verificarea e-mailurilor dvs

Deschideți Gmail și apoi glisați în jos în Inbox pentru a reîmprospăta lista de e-mailuri.

1 Deschideți  Gmail.

2 În Inbox atingeți >  Setări deschideți lista de conturi.

3 Atingeți e-mailul pe care doriți să-l citiți. Puteți:

- Atingeți cu  stea pentru referințe viitoare.
- Glisați la stânga sau la dreapta pentru a șterge e-mailul.

Setările contului

Schimbarea conturilor de e-mail

Dacă ați adăugat mai multe conturi de e-mail pe telefon, asigurați-vă că treceți la contul corect înainte de a vizualiza sau trimite e-mailuri.

1 Deschideți  Gmail.

2 În Inbox atingeți >  Setări deschideți lista de conturi.

3 Selectați contul de e-mail dorit.

Eliminarea unui cont de e-mail

1 Deschideți  Setări > Conturi.

2 Selectați contul pe care doriți să-l eliminați.

3 Atingeți Eliminare cont > OK.

După ce eliminați un cont de e-mail, nu veți mai putea trimite sau primi e-mailuri folosind acel cont.

Personalizarea contului de e-mail

Vă puteți configura preferințele în timp ce utilizați Gmail.

1 Deschideți  Gmail.

2 În Inbox, atingeți > Setări  > Setări generale. Configurați tema preferată, gestionați notificările, setările de glisare, afișarea listei de e-mail, metoda de recomandare etc.

3 În Mesaje primite, atingeți  > Setări și apoi alegeți contul dorit. Înființat inbox, notificare, general, conferință, memento etc.

aparat foto

Accesarea vizorului

Deschideți Camera pentru a accesa vizorul.

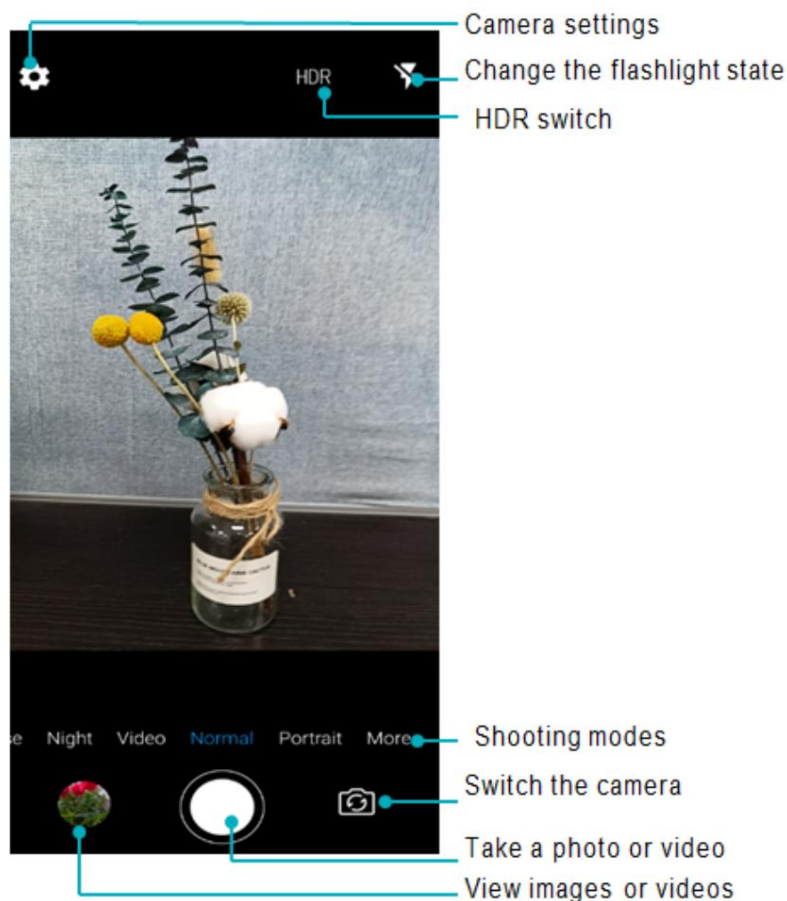

 Pentru mai multe informații despre setările camerei, consultați [Setările camerei](#).

Făcând o fotografie

Telefonul tău vine cu o cameră plină de funcții pe care o poți folosi pentru a surprinde viața clipe de neuitat.

1 Deschideți Camera.

2 Încadrați scena pe care doriți să o capturați, camera va focaliza automat.

Atingeți orice parte a vizorului pentru a focaliza zona corespunzătoare. Pentru a regla Măriți mărimea, prindeți două degete împreună sau depărtați-le pe vizor.

3 Atingeți .

Atingeți miniatura  pentru a vedea o fotografie și a o partaja prietenilor.

Moduri de fotografiere

Telefonul dvs. oferă o varietate de moduri diferite de cameră pentru fotografiere diferite scenarii.

i Disponibilitatea diferitelor moduri de fotografiere variază în funcție de model. Atingeți pictograma de pe partea de jos a vizorului pentru a schimba modul de captură.

De asemenea, puteți comuta modul de fotografiere glisând la stânga și la dreapta pe previzualizare interfața

- Modul time-lapse

Modul time-lapse vă permite să capturați și să accelerați schimbările subtile în lumea naturală. De exemplu, puteți înregistra deschiderea unei flori sau a mișcarea norilor.



1 Deschideți Camera.

2 Glisați spre dreapta pe comutatorul de pe ecran la modul Time-lapse .

3 Atingeți pentru a începe o înregistrare video .

i Camera dvs. va selecta automat o rată de cadre potrivită în funcție de lungimea înregistrării. Distanța focală nu poate fi reglată în timpul înregistrării.

- Modul noapte

Puteți folosi modul „Noapte” pentru a captura mai multe detalii în condiții de lumină scăzută și pentru a fotografia fotografii luminoase.

1 Deschideți Camera.

2 Glisați spre dreapta pe comutatorul de pe ecran la modul Noapte .

3 Încadrați scena pe care doriți să o capturați, camera va focaliza automat.

Atingeți orice parte a vizorului pentru a focaliza zona corespunzătoare.

4 Atingeți . 

 În modul „Noapte”, apăsați declanșatorul pentru a face o fotografie și camera va procesa imaginea, va trebui să așteptați 2 secunde înainte de a vizualiza imaginea sau de a face o imagine.

- Modul portret

Cu modul Portret, camera creează un efect de adâncime a câmpului, permițându-vă să fotografiați fotografii cu subiectul în focalizare clară și fundalul neclar.

Prin lustruirea obiectivului și reglarea software-ului, efecte de portret remarcabile sunt realizate.

1 Deschideți Camera. 

2 Glisați spre stânga pe comutatorul de pe ecran la modul Portret .

3 Atingeți , și trageți glisorul pentru a regla efectul de estompare a fundalului.

Atingere , și trageți glisorul pentru a regla nivelul de frumusețe.

4 Atingeți . 

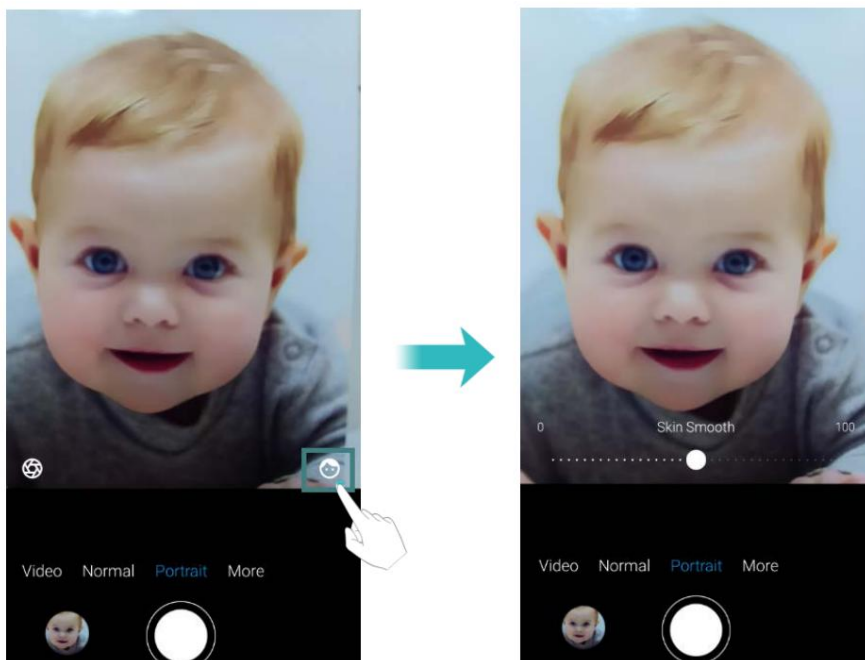

- Modul profesional

Telefonul dvs. vine cu modul de cameră Pro, care vă oferă control manual asupra setările camerei (cum ar fi ISO, expunerea și balansul de alb) pentru profesioniști fotografii de calitate.

1 Deschideți Camera. 

2 Glisați spre stânga pe comutatorul de pe ecran la modul Mai multe .

3 Alegeți modul Pro

4 Puteți regla expunerea, ISO și alte setări ale camerei

5 Atingeți . 

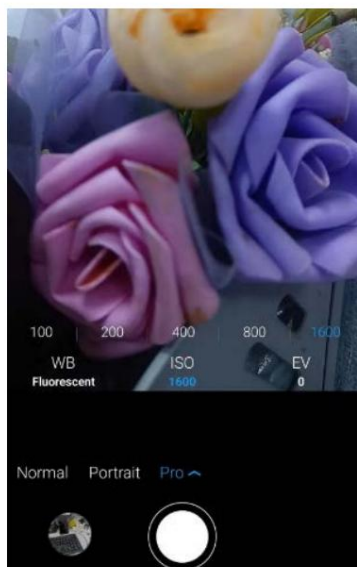

•Mod infraroșu

Telefonul dvs. este, de asemenea, o cameră cu infraroșu, care vă permite să obțineți fotografii mai clare sau videoclipuri pe timp de noapte sau în zone cu lumină scăzută.

1 Deschideți Camera.

2 Glisați spre stânga pe comutatorul de pe ecran la modul Mai multe .

3 Selectați Infraroșu.

4 Atingeți . 

 În mod implicit, camera cu infraroșu a activat lumina de umplere. Prin urmare, nu este recomandată înregistrarea pentru o perioadă lungă de timp pentru a evita încălzirea și puterea excesivă consumul telefonului.

•Cod QR-

localizați codul QR în caseta virtuală, după ce ați recunoscut cu succes, puteți pentru a efectua operațiuni precum copierea, distribuirea sau deschiderea link-urilor și așa mai departe.

Tragere în rafală

Utilizați fotografierea în rafală atunci când doriți să faceți o fotografie a unui subiect în mișcare, cum ar fi în timpul unui meci de fotbal. Camera va captura mai multe imagini rapid succesive pentru a nu rata acțiunea.

 Nu toate modurile camerei acceptă această caracteristică.

1 Deschideți Camera.

2 Focalizați pe subiect, apoi apăsați și mențineți apăsat

 pentru a începe secvența de rafală.

Eliberați degetul pentru a opri fotografierea.

3 Pentru a vizualiza și selecta imagini, atingeți miniatura imaginii



Supliment pentru lumină scăzută

Când trebuie să faceți fotografii în medii cu lumină scăzută, puteți activa caracteristică suplimentară de iluminare pentru a îmbunătăți luminozitatea și a captura imagini clare.

Telefonul dvs. are patru camere, fiecare cu diferite opțiuni de iluminare:

Cameră frontală: pentru sine în condiții de lumină scăzută, puteți atinge pictograma la colțul din dreapta sus al ecranului. Ecranul se va lumina pentru a oferi suplimentară iluminarea în timp ce faceți fotografia.



Cameră din spate: înainte de a face o fotografie în lumină slabă, puteți atinge pictograma în colțul din dreapta sus al ecranului. Blițul de pe spatele telefonului dvs. va emite lumină pentru a completa scena. În plus, puteți atinge pictograma din centrul partea de sus a ecranului pentru a activa o lumină de camping, care luminează împrejurimi.



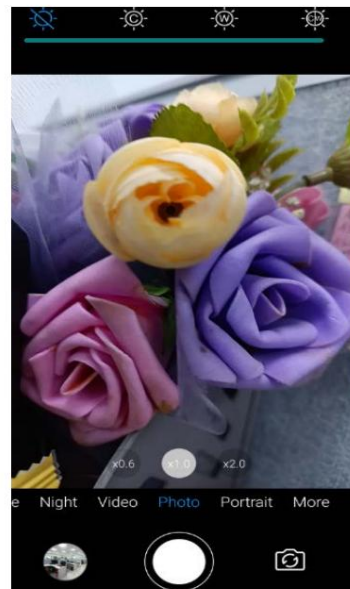
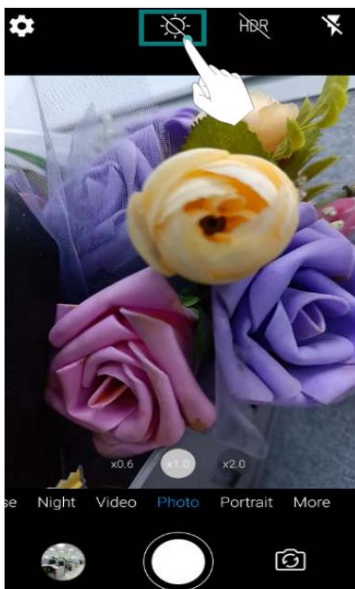

Cameră cu infraroșu: În mod implicit, camera cu infraroșu are iluminare suplimentară caracteristică activată pentru o încadrare mai clară. De asemenea, puteți comuta iluminarea suplimentară atingând pictograma din colțul din dreapta sus al ecranului. Reglați luminozitatea iluminarea suplimentară prin tragerea pictogramei  în colțul din dreapta jos al ecran.



Filmarea unui videoclip

1 Deschideți Camera.

2 Atingeți pentru a începe o înregistrare video.

3 Atingeți ecranul pentru a focaliza un obiect sau o zonă în timpul înregistrării. Atingeți pentru a întrerupe înregistrarea, apoi atingeți  a relua. Atingeți pentru a  salva scena curentă ca fotografie.

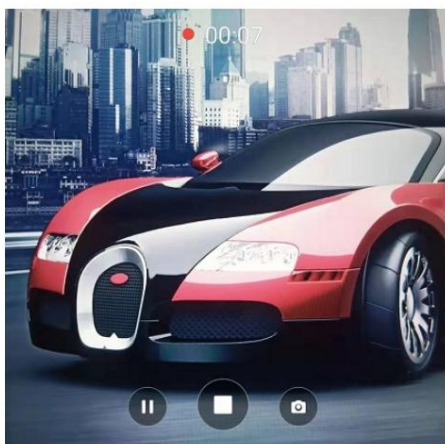

4 Atingeți  pictograma pentru a încheia înregistrarea.

Setări pentru cameră și video

 Este posibil ca unele moduri de fotografiere să nu accepte toate setările.

Setarea rezoluțiilor foto și video

Măriți rezoluția pentru imagini și videoclipuri de calitate superioară. Cu toate acestea, mai mare imaginile cu rezoluție ocupă mai mult spațiu pe telefon. Schimbarea rezoluției va modifica și dimensiunile imaginii.

Setari video

În modul Video, atingeți pentru a  configura următoarele setări:

- Mod scenă: Comutați între diferite scene de încadrare
- EIS: Stabilizare electronică a imaginii.
- Microfon: Înregistrare silențioasă sau înregistrare audio.
- Calitate video: modificarea rezoluției.
- Anti pâlpare: Dacă interfața de previzualizare a camerei clipește în unele scene, puteți manual comutați frecvența pentru a îmbunătăți.
- Format video: Setati formatul de înregistrare 3GP sau MP4.
- Mod tastă: apăsați Volum Sus și Volum Jos pentru a comuta între moduri.

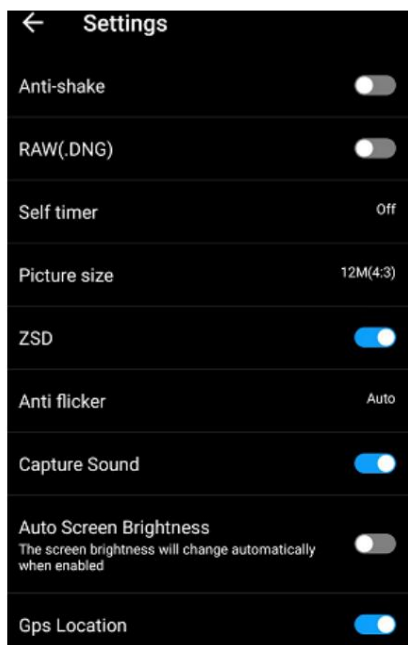

Setările camerei

În modul Imagine, atingeți  pentru a configura următoarele setări:

- RAW: Când este pornit, sistemul va salva o imagine originală necomprimată (Acest lucru nu este recomandat având în vedere efectul de imagine și ocuparea spațiului de stocare)
- Autodeclanșator: Activați această funcție pentru a seta un autodeclanșator.
- Dimensiunea imaginii: Modificarea rezoluției pentru a modifica dimensiunile imaginii.
- Captură sunet: Oprți comutatorul, oprți sunetul în timpul capturii.
- Locație GPS: Locația de fotografiere poate fi afișată după poziționarea cu succes.
- Luminozitate automată a ecranului: porniți-l, luminozitatea ecranului se va schimba automat.

Fotografii și videoclipuri

Vizualizarea fotografiilor și videoclipurilor

Puteți vizualiza următoarele fotografii și videoclipuri în Fotografii:

- Fotografii și videoclipuri realizate cu camera.
- Fotografii și videoclipuri pe care prietenii tăi le-au distribuit.
- Fotografii și videoclipuri sincronizate de pe computer.
- Fotografii și videoclipuri salvate din mesaje, e-mailuri sau site-uri web, precum și capturi de ecran.

Vizualizarea fotografiilor după album

Deschideți  Fotografii , apoi selectați Albume. Fotografii și videoclipurile sunt automat

adăugat la folderele implicite. De exemplu, fotografiile pe care le-ați făcut folosind camera sunt adăugate automat în folderul Cameră , iar capturile de ecran sunt adăugate la Dosarul capturii de ecran.

Vizualizarea fotografiilor ca o prezentare de diapozitive

Selectați orice fotografie și atingeți > Prezentare.

Vizualizarea fotografiilor în modul ecran complet

Deschideți  Fotografii și apoi atingeți o imagine pentru a o vizualiza în modul ecran complet. Atingeți ecran pentru a afișa sau ascunde meniul ecranului.

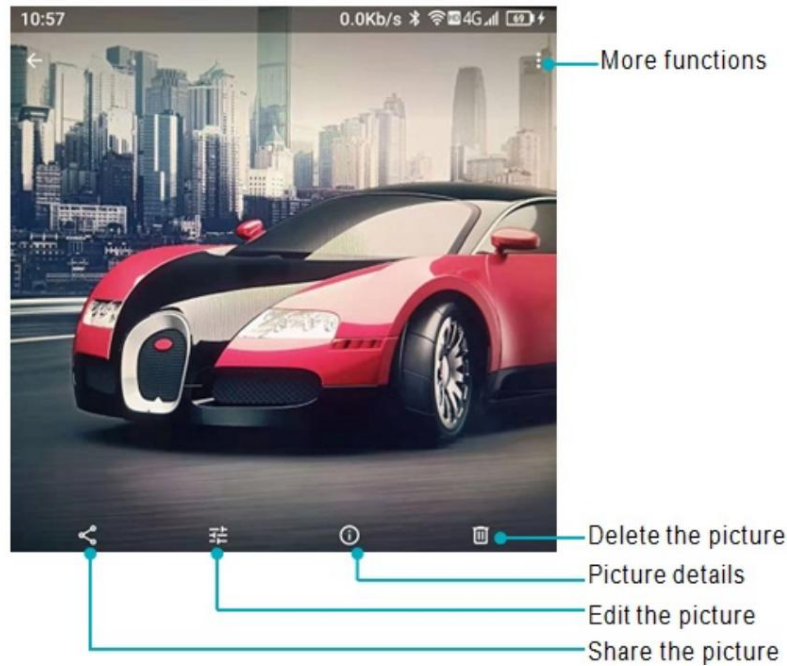

• Mărire sau micșorare: depărtați două degete pentru a mări sau prindeți două degete împreună pentru a micșora.

• Vizualizare detalii imaginii: Atingeți  pentru a vizualiza detaliile imaginii, cum ar fi ISO, fotografia timpul de fotografiere, locul de stocare etc.

• Editați fotografia: atingeți  pentru a edita redenumirea unei fotografii.

• Partajare fotografie: atingeți și apoi alegeți o metodă de partajare pentru a partaja fotografia.

• Setări fotografia ca imagine de fundal sau fotografie de contact: atingeți > Folosiți ca > Imagine de fundal pentru a seta o fotografie ca imagine de fundal a ecranului de pornire, atingeți  > Utilizați ca > Fotografie de contact pentru a seta o fotografie ca unul dintre contacte.

Redarea unui videoclip

1 Deschideți  Videoclipuri.

2 Atingeți videoclipul pe care doriți să îl redați. Atingeți ecranul pentru a afișa sau ascunde meniul ecranului.

3 Atingeți  pentru a întrerupe redarea videoclipului.

Ștergerea imaginilor sau a videoclipurilor

Dacă rămâneți fără spațiu de stocare, ștergeți fotografiile și videoclipurile nedorite din Fotografii.

1 Deschideți  Fotografii.

2 Atingeți lung o imagine sau un videoclip pentru a selecta fișierele pe care doriți să le ștergeți.

3 Atingeți >  Ștergere pentru a șterge fișierele selectate.

Partajarea de imagini sau videoclipuri

1 Deschideți  Fotografii.

2 Atingeți lung o miniatură a unei imagini sau a unui videoclip, apoi selectați fișierele pe care le aveți dor să împărtășească.

3 Atingeți , alege o metodă de partajare și urmează instrucțiunile de pe ecran pentru partajați fișierele dvs.





Editarea unei imagini

Aplicația Fotografii vine cu instrumente puternice de editare a imaginilor pe care le puteți utiliza pentru a-ți aduce fotografiile la viață. De exemplu, puteți desena graffiti sau aplica o varietate de filtre.

1 Deschideți  Fotografii.

2 Atingeți o imagine pentru a o vizualiza în modul ecran complet. Atingeți  pentru a edita imaginea.

3 Selectați un instrument de editare a imaginii. Puteți:

- Selectare scena: Atingeți și selectați  scena dorită.
- Editați o imagine: reglați culoarea fotografiei, atingeți >  , Faceți detaliat ajustări ale luminii și culorii fotografiei.
- Decupați o imagine: atingeți Decupare >  pentru a selecta raportul de decupare (de exemplu, 16:9). Trageți marginile punctate pentru a decupa imaginea la dimensiunea dorită.
- Rotiți o imagine: atingeți Decupare > și glisați  ecranul pentru a regla unghiul rotație.

Mai multe funcții

i Mai multe funcții pot fi văzute după conectarea la contul Google și navigarea interfața va afișa, de asemenea, mai multe meniuri de funcții.

1 Deschideți **Fotografii**

2 Atingeți în colțul din stânga sus pentru a vă conecta la un cont, puteți:

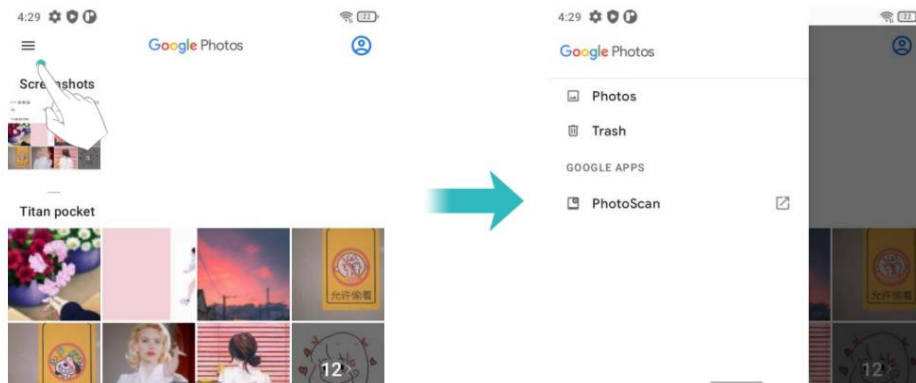

- Fotografii: Accesați Fotografii pentru a vizualiza fotografiile sau videoclipuri
- Coș de gunoi: fotografiile sau videoclipurile șterse vor fi salvate aici. Atingeți RESTAURARE, fișierul poate fi restaurat în folderul original, altfel va fi șters definitiv după 60 de zile.

Atinge > **Go**liți coșul de gunoi, puteți șterge manual toate fișierele din Coș de gunoi.

- Setări: personalizați sincronizarea contului, notificările, partajarea fișierelor, locația informațiilor, etc.

Accesarea Internetului

Conectarea la Internet folosind date mobile

Se pot aplica taxe de date atunci când utilizați date mobile pentru a accesa Internetul.

 Înainte de a utiliza datele mobile, asigurați-vă că aveți un plan de date cu operatorul dvs.

1 Deschideți  Setări.

2 Atingeți Rețea și internet > Rețea mobilă.

3 Activați comutatorul Date mobile pentru a activa datele mobile.

 Dezactivați datele mobile atunci când nu sunt necesare pentru a economisi energia bateriei și reduce utilizarea datelor. Dacă nu puteți utiliza data mobilă pentru a vă conecta la internet, consultați

[Configurarea numelor punctelor de acces.](#)

Conectarea la Internet folosind Wi-Fi

Vă puteți conecta la Internet folosind un punct de acces Wi-Fi sau un hotspot.

 Datele dumneavoastră personale și informațiile financiare pot fi în pericol dacă vă conectați la public nesigur.

Rețele Wi-Fi.

Conectarea la o rețea Wi-Fi

1 Deschideți  Setări.

2 Atingeți Rețea și internet > Wi-Fi și apoi activați comutatorul Wi-Fi . Ta

telefonul va lista rețelele Wi-Fi disponibile.

Adăugați o rețea Wi-Fi care nu este afișată în listă: atingeți Adăugați rețea.... Urmează

instrucțiuni de pe ecran pentru a configura setările și parola Wi-Fi.

3 Selectați rețeaua Wi-Fi la care doriți să vă conectați:

- Dacă rețeaua Wi-Fi nu necesită o parolă, telefonul se va conecta automat.
- Dacă rețeaua este protejată, introduceți parola când vi se solicită, apoi atingeți Conectați.

Odată ce telefonul dvs. este conectat la o rețea Wi-Fi, va afișa pictograma în bara de stare. Telefonul va aminti rețelele Wi-Fi pe care le-ați folosit anterior și reconectați-vă automat la ele.



Conectarea la o rețea Wi-Fi folosind codul QR

1 Deschideți  Setări.

2 Atingeți Rețea și Internet > Wi-Fi și apoi porniți comutatorul Wi-Fi .

3 Atingeți Adăugați rețea >  , apoi scanați codul QR.

 Puteți obține codul QR de la alt dispozitiv care se conectează la acest Wi-Fi

rețea.

Partajarea internetului mobil cu alte dispozitive

Puteți partaja internetul mobil al telefonului dvs. cu alte dispozitive (cum ar fi telefoane, tablete sau computere). Pot fi utilizate următoarele metode de partajare pe internet:

- Hotspot Wi-Fi: creați un hotspot Wi-Fi portabil cu care să partajați internetul mobil alte dispozitive.
- Tethering Wi-Fi: partajați hotspot-ul Wi-Fi conectat cu alte dispozitive prin scanare cod.

1 Atingeți Rețea și Internet > Wi-Fi.

2 Selectați un Wi-Fi conectat, atingeți butonul .



3 Porniți Wi-Fi-ul celuilalt dispozitiv.

4 Utilizați celălalt dispozitiv pentru a scana codul QR partajat de telefon în rețea interfață de detalii.

- Tethering Bluetooth: Partajați Internetul mobil cu alte dispozitive folosind Bluetooth.
- Tethering USB: utilizați un cablu USB pentru a partaja internetul mobil cu un computer.

Utilizarea unui hotspot Wi-Fi pentru a partaja internetul mobil

Configurați un hotspot Wi-Fi pentru a partaja internetul mobil al telefonului dvs. cu alte dispozitive.

În comparație cu tetheringul Bluetooth, funcția hotspot Wi-Fi portabil oferă

conexiuni mai rapide, cu rază mai lungă de acțiune, dar consumul de energie este mai mare.

- Dispozitivul dvs. nu poate accesa Internetul utilizând Wi-Fi atunci când hotspot-ul dvs. Wi-Fi este pornit.
- Pentru a activa datele mobile, consultați [Conectarea la Internet folosind date mobile.](#)

1 Deschideți  Setări.

2 Atingeți Rețea și Internet > Hotspot și Tethering

3 Atingeți Wi-Fi hotspot și apoi porniți comutatorul Wi-Fi hotspot.

După activarea hotspot-ului dvs. personal Wi-Fi, telefonul dvs. va afișa bara de stare.



4 Atingeți Configurare hotspot Wi-Fi pentru a vedea sau modifica numele hotspot-ului, setările de securitate, și parola, apoi atingeți Salvare.

- Schimbați numele hotspot-ului: SSID -ul de rețea este numele hotspot-ului. În mod implicit, acesta este numele modelului dvs. de telefon. Puteți schimba manual numele în ceva care este mai ușor de reținut.

- Modificați setările de securitate hotspot: atingeți Securitate pentru a configura hotspot-ul setări de securitate. Telefonul dvs. utilizează în mod implicit criptarea WPA2-Personal . Alte dispozitivele vor necesita o parolă pentru a se conecta la hotspot. Dacă alegeți Niciunul, dispozitivele nu vor necesita o parolă pentru a se conecta la hotspot.

- Configurați o parolă ușor de reținut: parola hotspot-ului este generate aleatoriu de telefonul dvs. Din motive de securitate, alegeți o parolă care nu este ușor de ghicit și schimbat în mod regulat.

Va trebui să vă amintiți numele și parola hotspot-ului pentru a vă conecta la acesta folosind alte dispozitive.

Utilizarea tethering-ului USB pentru a partaja internetul mobil cu un computer

Utilizați un cablu USB pentru a partaja internetul mobil al telefonului dvs. cu un computer. Aceasta este util dacă conexiunea la internet a computerului nu mai funcționează.

- Tethering-ul USB poate fi folosit pentru a vă partaja conexiunea Wi-Fi și la internet mobil.

Pentru a activa datele mobile, consultați [Conectarea la Internet folosind date mobile.](#)

- În funcție de sistemul de operare al computerului, poate fi necesar să instalați telefonul drivere de pe computer sau stabiliți o conexiune la rețea pentru a utiliza USB legarea. Vă rugăm să citiți instrucțiunile pentru sistemul dvs. de operare.

1 Utilizați un cablu USB pentru a vă conecta telefonul la computer.

2 Deschide  Setări.

3 Atingeți Rețea și Internet > Hotspot și Tethering

4 Activați comutatorul de conectare USB pentru a partaja internetul mobil.

După activarea tethering-ului USB, telefonul dvs. va afișa pictograma în bara  de stare.

Apoi puteți utiliza computerul pentru a accesa Internetul.

 Nu puteți utiliza funcția de stocare în masă atunci când telefonul este în tethering USB modul.

Folosind tethering Bluetooth pentru a partaja internetul mobil

Utilizați tetheringul Bluetooth pentru a vă transforma telefonul într-un router fără fir și a vă partaja Internet mobil cu alte dispozitive. În comparație cu un hotspot Wi-Fi, Bluetooth tethering-ul oferă o conexiune la Internet mai lentă, dar consumă mai puțină energie.

 Tetheringul Bluetooth poate fi folosit pentru a partaja internetul Wi-Fi și mobil conexiune. Pentru a activa datele mobile, consultați [Conectarea la Internet folosind mobil date.](#)

1 Stabiliți o conexiune Bluetooth între două dispozitive și verificați dacă acestea sunt pereche.

2 Deschideți  Setări.

3 Atingeți Rețea și Internet > Hotspot și Tethering

4 Activați comutatorul de tethering Bluetooth pentru a partaja internetul mobil.

5 Pe ecranul Bluetooth, atingeți lângă numele  dispozitivului asociat și apoi porniți comutatorul de acces la Internet pentru a stabili o conexiune la Internet.

 Trimiteți o solicitare de acces la Internet pe telefonul dvs. de pe dispozitivul care necesită un Conexiune internet.

După activarea tethering-ului Bluetooth, telefonul dvs. va afișa



pictograma din stare

bar. Alte dispozitive se pot conecta și utiliza acum internetul mobil.

Partajarea și transmiterea datelor

Transferarea datelor folosind PC-ul

Vizualizați fotografiile stocate pe telefonul dvs. de pe computer sau transferați audio, video și altele fișiere între telefon și computer

În starea de pornire, conectați telefonul mobil la computer prin intermediul datelor USB cablu, faceți clic pe Sistem Android în bara de notificări a telefonului mobil, selectați „Transfer fișiere”, faceți dublu clic pe unitatea „TANK 2” recent apărută în computer pentru a copia, ștergere și alte operațiuni conexe.

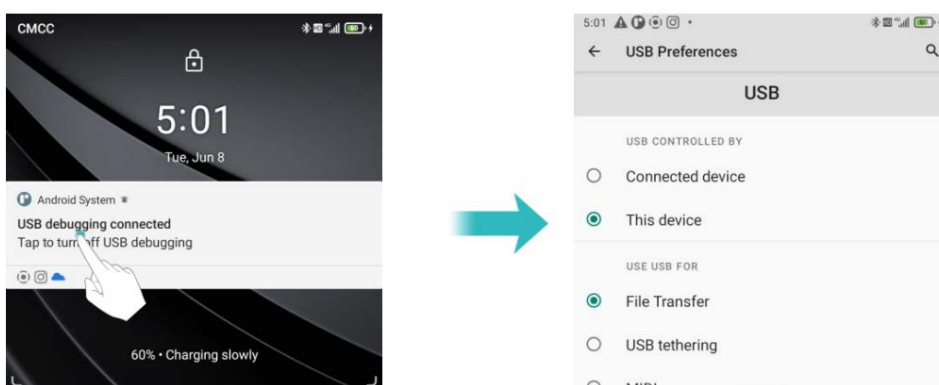

Transferarea datelor utilizând USB OTG

Acest telefon adoptă protocolul standard OTG, acceptă adaptorul OTG U disc, USB mouse, tastatură USB, microfon USB și alte dispozitive USB. Vă rugăm să utilizați Cablu de date OTG al interfeței USB-C cu protocol standard.

Cablul de date USB OTG poate fi conectat direct la dispozitivul de stocare USB pt transfer de fișiere fără PC. Dispozitivele de stocare USB acceptate de telefoanele mobile includ:

Disc USB, cititor de carduri și telefoane mobile cu carduri micro SD introduse.

Conectați dispozitivul de stocare USB la telefon prin cablul OTG, va apărea în

bara de stare. Deschideți  Setări > Stocare > Stocare portabilă, răsfoiți datele de pe

Unitate USB, selectați datele pe care doriți să le copiați și copiați-le în folderul de destinație.

După ce ați citit, faceți clic pe Setări > Stocare > Disc USB > Apăsați pentru a apărea

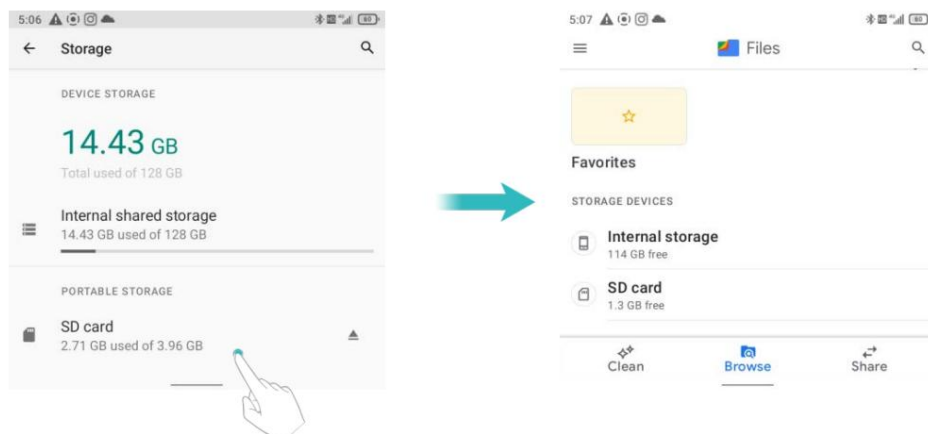

Transferarea datelor folosind Bluetooth

Activarea Bluetooth și împerecherea telefonului cu un alt dispozitiv

1 Deschide Setări.

2 Atingeți Dispozitive conectate > Preferințe conexiune > Bluetooth

3 Porniți comutatorul Bluetooth .

4 Atingeți Asociere dispozitiv nou și apoi selectați dispozitivul cu care doriți să vă asociați și urmați instrucțiunile de pe ecran.

Trimiterea și primirea fișierelor folosind Bluetooth

Verificați dacă ambele dispozitive sunt asociate înainte de a încerca să transferați fișiere.

• Trimiteți fișiere: Atingeți și mențineți apăsat fișierul pe care doriți să-l trimiteți și atingeți  > Bluetooth.

Dispozitivul dvs. va căuta automat dispozitivele din apropiere. Selectați recepția dispozitiv.

• Primire fișiere: Când alt dispozitiv încearcă să vă trimită fișiere utilizând Bluetooth, selectați Acceptați din caseta de dialog care apare. Deschide panoul de notificări pentru a vizualiza fișierul progresul transferului.

În mod implicit, fișierele primite sunt salvate în folderul Bluetooth de pe dispozitivul dvs stocare internă.

Deconectarea dispozitivelor Bluetooth

1 Deschide Setări.

2 Atingeți Dispozitive conectate

3 Găsiți DISPOZITIVE CONECTATE ANTERIOR, selectați orice dispozitiv Bluetooth

doriți să deconectați, atingeți  pictograma de lângă numele dispozitivului asociat, și apoi alegeți Uitați.

Redenumirea telefonului

În mod implicit, numărul de model al telefonului dvs. este folosit ca nume de dispozitiv atunci când dvs activați Bluetooth. Puteți schimba numele cu ceva mai ușor de recunoscut.

- 1 Deschideți  Setări.
- 2 Atingeți Dispozitive conectate > Preferințe conexiune > Bluetooth
- 3 Porniți comutatorul Bluetooth .
- 4 Atingeți Nume dispozitiv pentru a redenumi telefonul.

Fișiere



Vizualizarea fișierelor

Vizualizarea fișierelor după folder

Fișierele dvs. sunt sortate automat în dosare diferite.



Găsirea rapidă a fișierelor

Utilizați funcția de căutare pentru a găsi rapid ceea ce căutați.

- 1 Deschideți  Fișiere.
- 2 Atingeți în  partea de jos a ecranului.
- 3 Atingeți și apoi introduceți numele fișierului sau cuvintele cheie. Rezultatele căutării vor fi afișat sub bara de căutare.



Sortarea fișierelor dvs

Utilizați funcția de sortare pentru a vă aranja fișierele după nume, dimensiune sau oră.

- 1 Deschideți  Fișiere.
- 2 Atingeți  Browse , apoi deschideți Stocare internă.
- 3 Atingeți >  Sortare după pentru a sorta fișierele după tip, nume, dimensiune sau oră, după cum doriți.

Partajarea fișierelor

Utilizați Fișiere pentru a partaja fotografii sau videoclipuri pe rețelele sociale sau cu prietenii.

- 1 Deschideți  Fișiere.
- 2 Atingeți și apoi  deschideți Stocare internă.
- 3 Selectați fișierele pe care doriți să le partajați, apoi atingeți pentru Partajare.
- 4 Alegeți o metodă de partajare și urmați instrucțiunile de pe ecran pentru a vă partaja fișiere.

Crearea folderelor

Creați foldere și plasați fișiere în ele pentru a vă menține telefonul organizat.

1 Deschideți  Fișiere.

2 Atingeți și  apoi deschideți Stocare internă.

3 Atingeți > Adăugați dosar nou , introduceți numele noului folder, apoi atingeți

Creeaza dosar.

Redenumirea fișierelor

Dați fișierelor dvs. nume distinctive, astfel încât să le puteți găsi mai rapid.

1 Deschideți  Fișiere.

2 Atingeți și  apoi deschideți Stocare internă.

3 Atingeți și mențineți apăsat fișierul sau folderul pe care doriți să-l redenumiți, apoi atingeți >

Redenumiți.

4 Introduceți un nume nou, apoi atingeți OK.

Gestionarea fișierelor

Copierea, mutarea sau ștergerea fișierelor

1 Deschideți  Fișiere.

2 Atingeți și  apoi deschideți Stocare internă.

3 Selectați fișierele pe care doriți să le copiați, mutați sau ștergeți. Puteți:

- Copierea fișierelor într-un folder de destinație: atingeți  > Copiere în ,selectați un folder de destinație, apoi atingeți Copiere aici.

- Mutați fișierele într-un dosar de destinație: atingeți  Mutare în, selectați un dosar de destinație, apoi atingeți Mutați aici .

- Ștergeți fișiere: atingeți >  Ștergeți.

Gestionare a energiei

Vizualizarea statisticilor de utilizare a bateriei

Deschideți  Setări și apoi atingeți Baterie. Puteți:

- Activați Economisirea bateriei. Pentru a îmbunătăți durata de viață a bateriei, economisirea bateriei se reduce performanța dispozitivului dvs. și limitează vibrațiile, serviciile de localizare și cele mai multe date de fundal. E-mailul, mesageria și alte aplicații care se bazează pe sincronizare nu pot fi actualizate dacă nu le deschideți.
- Utilizarea bateriei, telefonul dvs. va afișa detaliile istoricului bateriei de la ultima încărcare încărcă.
- Optimizare baterie, atingeți Utilizarea bateriei > atingeți pentru a selecta o aplicație > Baterie optimizare. Selectați Optimizați vă va recomanda pentru o viață mai bună a bateriei. E-mail, mesageria și alte aplicații care se bazează pe sincronizare pot să nu se actualizeze decât dacă deschideți lor. Selectați Nu optimizați poate descărca bateria mai repede.

Blocant aplicații

Reduceți consumul de energie prin închiderea aplicațiilor de fundal atunci când ecranul este încuiat.

Aplicația va fi restricționată de la pornirea automată în fundal sau de la pornire de către alte programe după pornire. Activați aplicația de blocare poate reduce numărul telefonului consumul de energie și astfel extindeți durata de viață a bateriei. Cu toate acestea, unele aplicații este posibil ca notificările să nu se sincronizeze la timp și telefonul dvs. să nu primească mesajele corect.

Deschideți  Setări > Aplicații setări avansate > Blocare aplicații. Selectați un aplicația din listă și setați următoarele setări în funcție de personalitatea dvs are nevoie. consultați [Aplicarea setărilor avansate > Blocarea aplicațiilor.](#)

Configurarea setărilor de afișare și sunet

Reduceți consumul de energie prin optimizarea setărilor de afișare pe telefon.

Consultați [Configurarea setărilor de afișare](#) pentru a afla cum să economisiți energie prin dezactivare

Consultați [Setări de sunet](#) pentru a afla cum să economisiți energie prin dezactivarea sunetului inutil sau alerte de vibrații.

Încercați să nu țineți luminile de camping, simulatoarele de avertizare și lanternele aprinse mult timp timp.

Instrumente

Calendar

Calendar vă ajută să vă planificați programul zilnic. De exemplu, vă ajută să planificați înainte. Dacă ați salvat zilele de naștere ale persoanelor de contact, Calendar va fi automat creați mementouri de naștere.

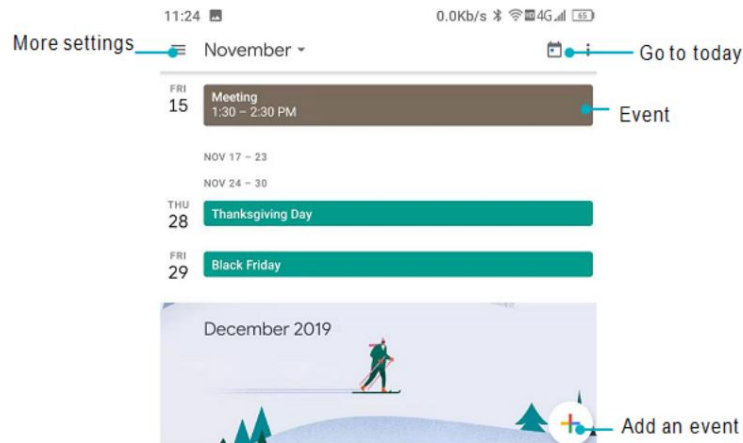

Adăugarea și ștergerea evenimentelor

Adăugați evenimente și setați mementouri pentru a vă ajuta să planificați din timp.

- Adăugați un eveniment: deschideți Calendar, atingeți > Eveniment, apoi introduceți numele, ora de început și de sfârșit și locația evenimentului. Atingeți SALVARE pentru a salva evenimentul.
- Ștergeți un eveniment: Accesați evenimentul pe care doriți să-l ștergeți, apoi atingeți > Șterge.

Vizualizarea calendarului

Deschide Calendar. Puteți:

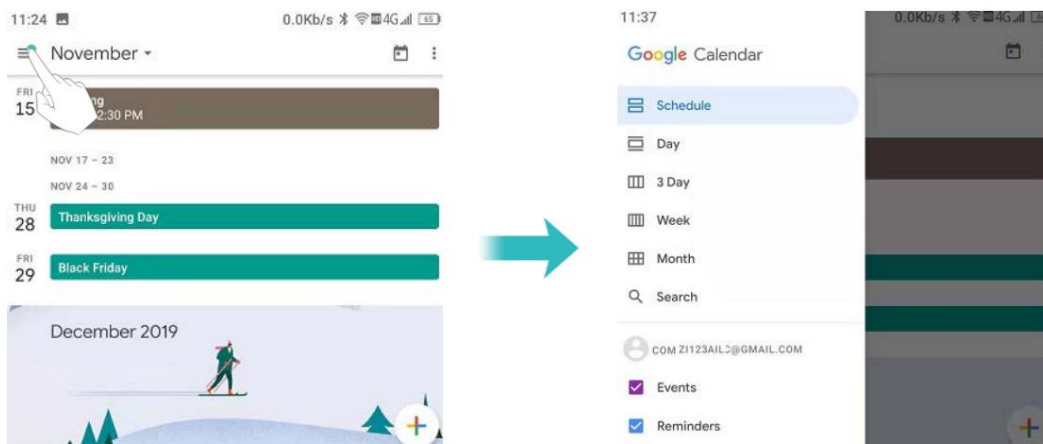

- Comutați la vizualizarea lună, săptămână, 3 zile, zi: atingeți . Când în lună, săptămână, 3 zile sau vizualizare zilnică, glisați spre stânga sau spre dreapta pentru a schimba luna, săptămâna sau ziua care este afișată.

Atingeți evenimentul pentru a vedea mai multe detalii, îl puteți edita, duplica sau șterge.

- Vizualizați numărul săptămânii: atingeți **Setări** > **General** , și apoi porniți Show comutator pentru numărul săptămânii pentru a afișa numărul săptămânii în partea stângă a calendarului.
- Schimbați prima zi a săptămânii: atingeți > **Setări** > **General** > **Începuturile săptămânii**, și apoi selectați o zi
- Calendar alternativ: Asigurați-vă că sunteți conectat la Internet și apoi atingeți > **Setări** > **General** > **Calendar alternativ**, atingeți **Calendar local** și selectați calendarul dorit.

Ceas

În aplicația Ceas, puteți adăuga alarme, puteți vedea orele mondiale, puteți seta o oră de culcare și utilizați funcțiile de cronometru și cronometru.

Gestionarea alarmelor

Deschide ceasul. În fila Alarmă, puteți:





- Adăugați o alarmă: atingeți și setați ora alarmei, tonul de apel, repetările și multe altele.
 - Activați sau dezactivați o alarmă: atingeți comutatorul de lângă o alarmă.
 - Configurați setările alarmei: atingeți > **Setări pentru a configura amânarea** durata, setările modului silențios și comportamentul butonului de volum.
 - Ștergeți o alarmă: atingeți alarma pe care doriți să o ștergeți, apoi atingeți .
 - Dezactivați o alarmă: glisați în jos din bara de stare pentru a deschide panoul de notificări și atingeți **Închideți acum** pentru a dezactiva o alarmă.
 - Amânați sau închideți o alarmă: atingeți > **Setări** > **Butoane de volum**, selectați **Amânare sau Închidere** pentru a amâna sau închide o alarmă când alarma vine apăsați butonul de volum.
 - Amânare timp de 10 minute: alarma va suna din nou după 10 minute.
- Glisați în jos pe ecran pentru a deschide panoul de notificări și atingeți alarma notificare pentru a opri alarma.

Ceas mondial

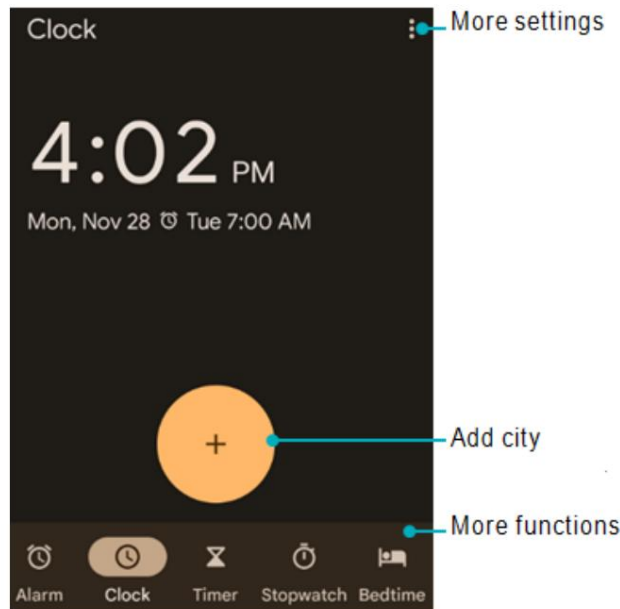

Adăugați mai multe ceasuri pentru a vizualiza ora în diferite orașe din lume.

Deschide ceasul. În fila Ceas mondial , puteți:



- Adăugați un oraș: atingeți  Introduceți un nume de oraș sau selectați un oraș din listă.
- Setări fusul orar de acasă: atingeți > Setări, activați  Ceasul de acasă automat comutator, apoi atingeți Fus orar de acasă.
- Setări data și ora sistemului: atingeți > Sistem >  Dată și ora sau atingeți > 

Setări > Schimbați data și ora.



- Ștergeți un oraș: atingeți , apoi atingeți  deselectați orașul dorit din Selectat Orase.

 Pentru a vedea toate orașele disponibile, trebuie să vă conectați la internet.

Temporizator



1 Deschideți  Ceasul.

2 Sub Timer, introduceți timpul de numărătoare inversă.

 Atingeți >  Setări > Sunet temporizator pentru a seta un ton de apel pentru temporizator.

3 Atingeți  pentru a porni cronometrul.



4 Când temporizatorul se stinge, atingeți  Oprire pentru a opri tonul de apel.

 Când cronometrul numără invers, atingeți  pentru a reseta cronometrul sau atingeți  pentru a întrerupe numărătoarea inversă.



Cronometru

1 Deschideți  Ceasul.

2 Sub Cronometru, atingeți  pentru a începe cronometrarea.

 În timp ce cronometrați, atingeți  LAP pentru a număra turele. Glisați în sus pe cronometrul din mijlocul ecran pentru a vizualiza datele pe tur.

3 Atingeți  pentru a întrerupe cronometrul.

4 Atingeți  pentru a relua cronometrul sau atingeți  pentru a șterge înregistrările cronometrului.

Recorder de sunet

Sunet record

1 Porniți aplicația Sound Recorder.

2 Atingeți  pentru a începe înregistrarea.

3 Atingeți  pentru a opri înregistrarea.

4 Atingeți  pentru a încheia înregistrarea. Îl puteți salva sau șterge.



 Pentru a nu afecta efectul de înregistrare, vă rugăm să nu acoperiți telefonul microfonul cu mâinile sau cu alte obiecte.

Redați înregistrarea

1 Porniți aplicația Sound Recorder.

2 Atingeți .

3 Alegeți un fișier de înregistrare și atingeți pentru a reda.

4 Atingeți  pentru a întrerupe redarea, atingeți  pentru a pune capăt piesei.

Calculator

Deschideți Calculatorul. Faceți clic  pentru a comuta între standard și științific calculatoare.



Trusa de scule

Conține mai multe programe cu diferite funcții, convenabile și practice.

- Test de zgomot: Începe automat măsurarea valorii db și a nivelului mediului inconjurător.

- Busolă: Vizualizați latitudinea și longitudinea direcției și a mediului.

Vă rugăm să atingeți  pentru a calibra busola așa cum vi se solicită de pe ecran înainte făcând măsurarea precisă!

- Lanterna: Porniți sau opriți lanterna.

- Bubble Level: un instrument de măsurare pentru măsurarea unghiurilor mici, care poate fi utilizat pentru a măsura unghiul de înclinare față de poziția orizontală, orizontală poziția și poziția verticală a instalației echipamentelor etc.

- Poza suspendată: un indicator care măsoară unghiurile orizontale și verticale, măsurarea poziției orizontale și verticale a instalațiilor de echipamente etc.

- Măsurați înălțimea: Conform solicitărilor de pe ecran pentru a estima înălțimea și distanța obiectului țintă.

- Lupă: trageți la stânga și la dreapta pentru a regla mărirea. Atingeți pictograma pentru comutați înainte și înapoi, atingeți pictograma pentru a porni lanterna.



- Alarmă: Conține lanterna, alarma, ecranul-bliț trei instrumente, Atingeți pictograma de deasupra lor poate realiza funcția corespunzătoare.

- Plumb Bob: Măsurarea dacă obiectul este vertical.

- Raportor: trageți indicatorul albastru pentru a măsura valoarea exactă a unghiului.

- Vitezometru: Intrați în aplicație, telefonul vă va măsura mișcarea cum ar fi timpul, kilometrajul și viteza dacă GPS-ul este localizat cu succes.

- Cameră subacvatică : În modul cameră subacvatică, atingeți ecranul și butoanele (cu excepția volumului, a pornirii, a Enter și a comenzii rapide) vor fi dezactivate. Vă rugăm să apăsați butonul de pornire pentru a ieși. Faceți clic pe butonul de volum pentru a schimba modul.

Faceți clic pe butonul Comandă rapidă pentru a înregistra sau a face o fotografie.

Apăsați lung butonul de comandă rapidă pentru a comuta camera.

Pedometru

Utilizarea unui pedometru sau contor de pași este o modalitate ușoară și distractivă de a urmări cât de activ ești sunt. Însurează toți pașii pe care îi faci în timpul zilei.

Folosirea unui pedometru vă poate aminti să mergeți mai mult. O verificare rapidă poate arăta asta ai nevoie de mai mulți pași pentru ziua respectivă.

Folosirea unui pedometru vă poate ajuta să vă stabiliți obiective pentru a face mai mulți pași într-o zi. Poate i trebuie să găsești modalități creative de a adăuga mai mulți pași, dar mergând mai mulți te va ajuta să obții mai mult exercițiu, simțiți-vă mai bine și rămâneți sănătoși.

Setări

Vă rugăm să introduceți informațiile dumneavoastră personale despre înălțime, greutate înainte de a utiliza pedometru pentru a obține date mai precise pedometrului. Configurați pașii țintă și apoi, concentrați-vă asupra ei în mod constant și urmăriți-vă în fiecare zi. Zi după zi, din când în când, și în cele din urmă transformă obiectivele într-un obicei.

1 Deschideți Caseta de instrumente > Pedometru.

2 Atingeți Setări.

3 Personalizați profilul dvs. personal: puteți introduce pașii Înălțimea, Greutatea, Țintă .

Algoritmul implicit de numărare a pașilor folosește datele accelerometrului telefonului dvs calcula pașii. Puteți vedea datele pasului când ecranul este blocat.

Deschide Caseta de instrumente > Pedometru > Pas . Puteți vedea pașii dvs. astăzi și Target trepte. Atingeți : puteți vizualiza înregistrarea pașilor, distanței și caloriilor în săptămâni sau luni.

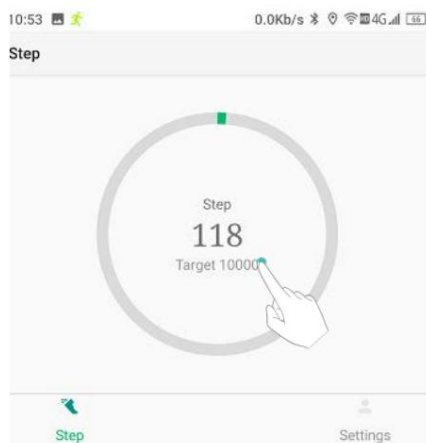

Lampă de camping

Există două lămpi de camping pe spatele telefonului dvs., cea de sus este cool lumină, iar cea de jos este o lumină caldă. care vă poate oferi o lumină stabilă sursă și continuă să lumineze noaptea sau în alte medii cu lumină scăzută, aducând mai mult confort și un sentiment de securitate

Îl puteți deschide în caseta de instrumente sau îl puteți deschide rapid în orice stare prin tastele de comenzi rapide.

 Tasta de comandă rapidă activează implicit lumina rece, care poate fi controlată după ce pictograma cu lumină caldă se aprinde

 **Atenție:** după ce lampa de camping este aprinsă, nu vă iradiați ochii!

Deschide Toolbox > Camping Lamp, selectează un mod sau luminozitate din meniul de mai jos pentru a aprinde lampa de camping.

Funcție:

Atingeți  pentru a stinge lampa de camping.

Atingeți  pentru a seta durata luminilor de camping.

Atingere , puteți înțelege instrucțiunile tastelor de comenzi rapide ale luminii de camping.

Mod: Când lampa de camping este aprinsă prin selectarea nivelului de luminozitate, se va

Modul de iluminare implicit este modul de lumină constantă și puteți trece la SOS sau modul bliț Explozie în funcție de situație

Luminozitate: Selectați nivelul de iluminare și porniți lampa de camping. Sunt

trei niveluri de iluminare din care să alegeți, Luminos complet, Luminos pe jumătate și Puțin luminos.

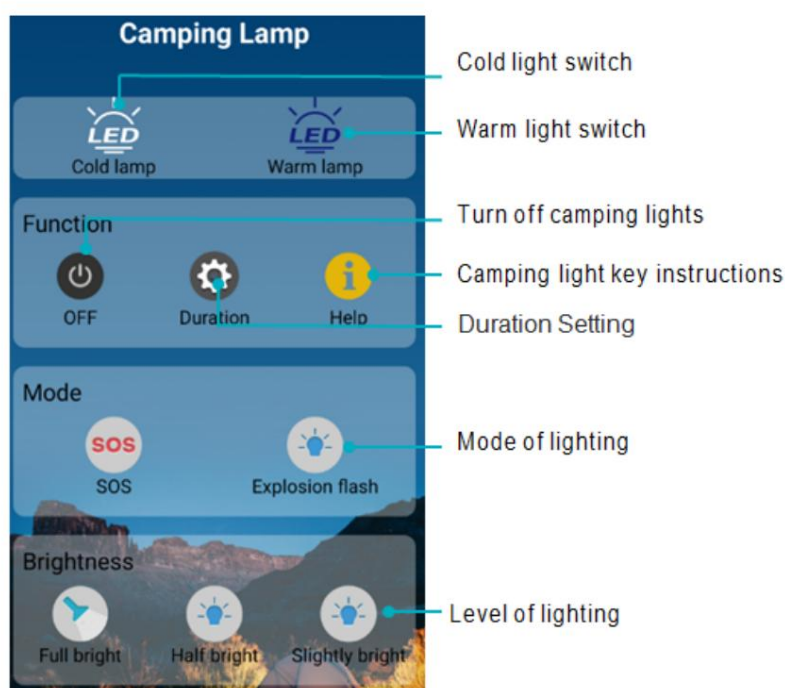

În condiții generale, sistemul folosește implicit tasta Func1 din stânga sus

partea acestei interfețe ca cheie pentru aprinderea lămpii de camping. În orice stat, lung

apăsați această tastă pentru a aprinde sau a opri rapid lampa de camping.

Când lampa de camping este aprinsă, apăsați scurt această tastă pentru a comuta nivelul iluminat.

i Deoarece modul complet luminos al lămpii de camping va genera o putere mare consum, ceea ce va determina încălzirea telefonului și va scurta durata de viață a bateriei.

Puteți activa modul de lumină completă o singură dată în interval de 10 minute în mod implicit. The Lampa de camping va trece automat la modul pe jumătate luminos după întoarcere în modul de lumină completă timp de 1 minut.

i Nu utilizați lampa de camping pentru o lungă perioadă de timp într-un mediu mic și închis

Modul student

Modul student va crea o învățare și divertisment sănătoasă și controlabilă mediu pentru studenți prin personalizarea parolelor, setarea intervalului de timp, rețea, limitele aplicațiilor etc. În acest mod, nu este permisă instalarea aplicațiilor și restabiliți la setările din fabrică. Aplicațiile care nu se află în lista albă sunt dezactivate.

• Activați modul student: atingeți modul Student de pe ecranul de start și setați

parola. Va trebui să introduceți parola de fiecare dată când utilizați modul Student.

Atingeți butonul din spatele modului Student pentru a-l activa.

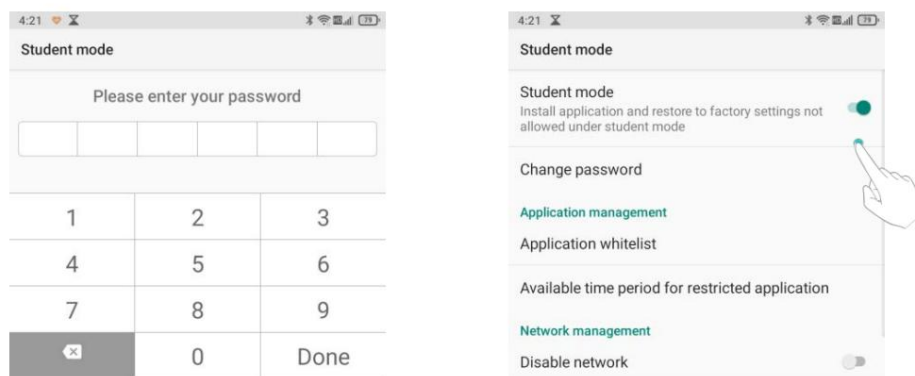

• Schimbați parola: Introduceți parola curentă o dată pentru a reseta parola, apoi introduceți o nouă parolă de două ori, parola va fi schimbată.

• Lista albă de aplicații: sunt permise numai aplicațiile bifate din lista albă. Nebifat aplicațiile vor fi dezactivate.

• Perioada de timp disponibilă pentru aplicarea restricționată: Toate perioadele sunt restricționate dacă nu există setări pentru o perioadă de timp limitată. Atinge pictograma din dreapta sus colț pentru a adăuga perioada de timp disponibilă, a seta titlul și a personaliza cea disponibilă perioadă de timp într-o săptămână în modul student, dați clic pe pictograma din colțul din dreapta sus a salva.

Puteți utiliza aplicațiile din lista albă numai în perioada disponibilă

punct dacă îl porniți.

- Dezactivare rețea: nu vi se va permite să utilizați rețeaua în modul Student.
- Restricții de site: puteți adăuga URL-uri, introduceți titlul URL sau cuvinte cheie URL de setat restricții, studenții nu vor avea voie să viziteze aceste site-uri web.
- Dezactivați modul student: atingeți comutatorul ON/OFF din spatele modului Student pentru a ieși.

la distanță

Telefonul dumneavoastră mobil acceptă transmisia în infraroșu. Pentru a fi convenabil, telefonul are o aplicație de control de la distanță încorporată.

Adăugați control

Faceți clic pe Acasă pentru a accesa asistentul de control de la distanță, selectați tipul de electricitate aparatul pe care doriți să îl controlați, cum ar fi aparatul de aer condiționat, televizorul, apoi selectați modelul aparatului electric pentru a intra în interfața de control. Când telefonul este în cadrul distanței efective, puteți atinge pictograma corespunzătoare pentru a controla comutatorul aparatului electric, selectarea modului etc.

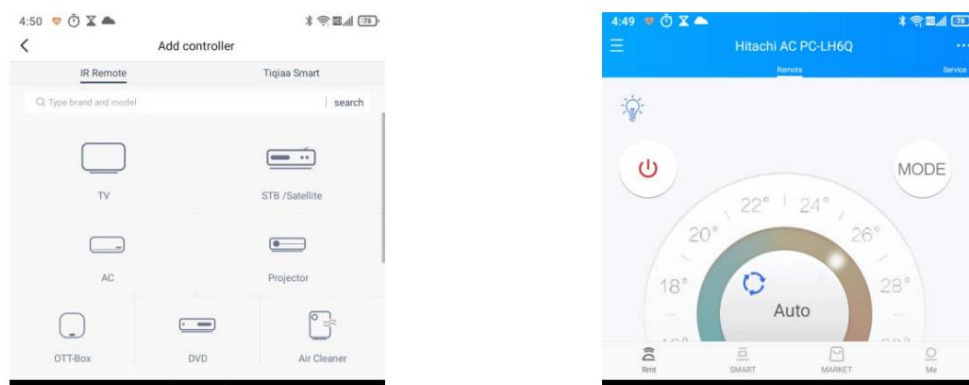

Puteți controla mai multe aparate de pe telefon. Atingeți partea superioară

colțul din stânga, apoi atingeți  pentru a adăuga alte tipuri și modele de aparate electrice.



Schimba controlul

Dacă ați adăugat mai multe aparate pe telefon, trebuie să selectați modelul corespunzător mai întâi pentru a controla aparatele corespunzătoare.

Atingeți  colțul din stânga sus pentru a selecta tipul de aparat electric dorit a controla.

Ștergeți controlul

Dacă doriți să ștergeți modelele de control electric inactiv, puteți:

Faceți clic în colțul din stânga sus, apoi atingeți , selectați modelul pe care doriți să îl ștergeți, atingeți pictograma  pentru a șterge.

Simulator de avertizare

Pe lângă cele două lumini de camping de pe spatele telefonului dvs., există și două lumini de avertizare, cu o lumină roșie în partea de sus și o lumină albastră în partea de jos. În caz de urgență situații precum accidente de circulație, pericole rutiere, dezastre naturale și umane accidente, pornirea comutatorului și alegerea unei potriviri muzicale de fundal simulează o alarmă.

 Vă rugăm să nu activați această funcție în locuri publice fără special circumstanțe pentru a evita deranjarea altora sau provocarea de neînțelegeri.

Setări

Aparatul meu

Vezi versiunea telefonului

Deschideți  Setări pe ecranul de start și atingeți Dispozitivul meu, puteți găsi informații despre versiunea sistemului de operare al telefonului, versiunea software, numele dispozitivului, capacitatea de memorie și alte detalii în caseta afișată.

Vizualizați starea și parametrii telefonului

Deschideți  Setări pe ecranul de pornire și atingeți Dispozitivul meu, derulează în sus sau în jos până la vizualizați informații despre ecran, setările camerei, IMEI, capacitatea bateriei, MAC adrese pentru Bluetooth și Wi-Fi și alte detalii.

Actualizări de sistem

Faceți clic pe caseta din colțul din stânga sus al informațiilor despre versiune pentru a intra în sistem Ecran de actualizare, unde puteți vedea și verifica dacă există noi actualizări.

Configurarea numelor punctelor de acces

Configurați numele punctelor de acces atunci când nu puteți utiliza datele mobile pentru a vă conecta la internet.

1 Deschideți  Setări.

2 Atingeți Rețea și Internet > Rețea mobilă.

3 Selectați cartela SIM pe care o utilizați pentru a vă conecta la internet.

4 Atingeți Nume puncte de acces.

5 Atingeți > APN nou pentru a adăuga un nou punct de acces. De asemenea, puteți selecta un existent punct de acces și editați-l.

6 Verificați toate valorile punctului de acces, cum ar fi Nume, APN, Proxy , comparând altele telefoane care pot folosi data mobilă pentru a se conecta la internet.

 Atingeți Nume puncte de acces > > Resetați la valorile implicite.

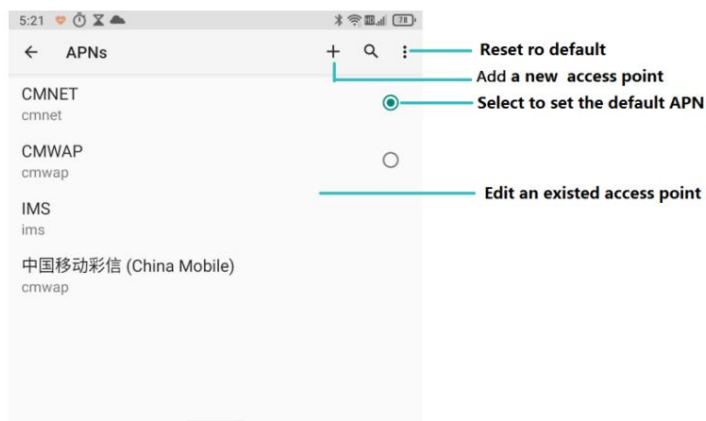

Activarea accesului la locație

Activați serviciile bazate pe locație pentru a vă asigura că harta, navigarea și altele aplicațiile pot accesa informațiile despre locație.

 Caracteristicile pot varia în funcție de operatorul dvs.

1 Deschideți  Setări.

2 Atingeți **Locație** și apoi porniți comutatorul de locație.

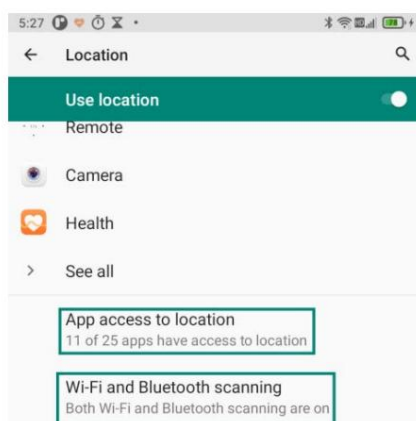

Permisiuni la nivel de aplicație

Multe aplicații necesită acces la locația telefonului mobil, nu doar tu poate seta permisiunile de locație atunci când îl utilizați pentru prima dată, dar și schimbați-l mai târziu în Setări. Pentru aplicații care nu sunt utilizate în mod obișnuit sau aplicații utilizate în mod obișnuit, dar care nu au nevoie să obțineți locația, puteți dezactiva permisiuni de locație.

Creșterea preciziei de poziționare în interior

Telefonul dvs. folosește Wi-Fi și Bluetooth pentru o poziționare mai precisă atunci când sunteți în interior.

1 Deschideți  Setări.

2 Atingeți **Locație** > **Scanare Wi-Fi și Bluetooth**.

- Porniți comutatorul de scanare Wi-Fi . Aplicațiile și serviciile de localizare vor scanați continuu pentru rețele Wi-Fi pentru o poziționare mai precisă.
- Porniți comutatorul de scanare Bluetooth . Aplicațiile și serviciile de localizare vor căuta dispozitive Bluetooth pentru o poziționare mai precisă.

Dispozitive conectate

Dacă operatorul dvs. acceptă plăți NFC, puteți utiliza o cartelă SIM activată pentru NFC plătește. Contactați operatorul pentru mai multe informații.

 Această funcție este disponibilă numai pe telefoanele cu NFC.

Activarea NFC

1 Deschideți **Setări**.

2 Atingeți **Dispozitive conectate** > **Preferințe conexiune** .

3 Porniți comutatorul NFC pentru a activa NFC.

Activarea Bluetooth

1 Deschideți **Setări**.

2 Atingeți **Dispozitive conectate** > **Preferințe conexiune** .

3 Porniți comutatorul Bluetooth pentru a activa Bluetooth.

Distribuție

Poate fi folosit pentru a transfera ecranul telefonului pe alte dispozitive de afișare, cum ar fi ca televizoare și proiectoare care acceptă afișare WLAN prin rețeaua WLAN.

1 Deschideți **Setări**.

2 Atingeți **Dispozitive conectate** > **Preferințe conexiune** > **Transmite**

3 Atingeți  , bifați **Activați afișajul wireless**

4 Când dispozitivul de afișare este pornit, telefonul caută automat





alt dispozitiv de afișare și apoi inițiază o notificare de conectare. După ce dispozitivul este conectat, conținutul ecranului de pe telefon va fi afișat pe alt dispozitiv simultan, sunetul telefonului va fi oprit, iar sunetul va fi ieșire de la dispozitivul conectat.



 Este posibil ca opțiunile de mai sus să nu fie disponibile pe toate modelele de telefoane.

Aplicații

În acest meniu de setări, puteți:

- Vizualizați aplicațiile deschise recent și toate aplicațiile de pe telefon.
- Pentru a vizualiza aplicațiile încorporate ale sistemului care nu au pictograme pe ecranul de pornire, deschideți  Setări > Aplicații > Vezi toate aplicațiile, dă clic pe pictograma din dreapta sus  colț, apoi faceți clic pe opțiunea Afișare sistem și utilizați pictograma de căutare din colțul din dreapta sus pentru a le găsi rapid.
- Vizualizați informații despre aplicație: selectați o aplicație și faceți clic pe pictograma acesteia pentru a vedea detalii precum notificări, permisiuni, stocare și cache, consum de energie și versiune.
- Vizualizați și setați aplicațiile implicite de sistem în Setări generale.
- Vizualizați și setați permisiunile relevante pentru aplicații în Permisiuni speciale pentru aplicații.
- Resetați setările preferințelor aplicației: deschideți  Setări > Aplicații, faceți clic pe aplicația Resetați opțiunea de preferințe din colțul din dreapta sus, iar programele implicite sunt deschise opțiunile și permisiunile pentru aplicație vor fi restabilite la starea lor inițială.
- Ștergeți memoria cache a aplicației și datele de utilizare: pentru a șterge memoria cache și datele de utilizare ale unui aplicația încorporată a sistemului, deschideți  Setări > Aplicații > Vezi toate aplicațiile > (XXapps) > Stocare și cache.

Proiector

Telefonul acceptă funcția de proiecție și există o fereastră de proiecție în partea de sus a telefonului. Nu este nevoie să împerechezi sau să conectezi niciun cablu. Atâta timp cât porniți comutatorul de proiecție de pe telefon, puteți proiecta oricând conținutul de pe ecranul telefonului pe un perete, oferindu-vă confort nelimitat și distracție pentru muncă, studiu și divertisment.

Puteți deschide proiectorul în mai multe moduri:

- Pe ecranul de start, faceți clic din nou pe widget-ul de  pe ecran pentru a deschide proiectorul și faceți clic pe proiecție pentru a închide proiectorul.

•Pe orice ecran, trageți în jos ecranul de sus, selectați Proiector în meniul rapid, apoi porniți/opriți proiectorul.

•Pe ecranul de start, deschide Setări > Proiector și atinge butonul  pentru a porni/opri proiectorul.

Aplicații setări avansate

Manager de rețea

Telefonul poate controla datele celulare sau WLAN-ul unei singure aplicații respectiv. Prin setare, puteți controla frecvența notificărilor push ale anumite aplicații după conectarea la rețea și, de asemenea, poate economisi traficul de date mobile.

Atingeți Setări > Asistență inteligentă > Manager de rețea pe ecranul principal pentru a introduce setările aplicației. Toate aplicațiile au permisiunea de a accesa Internetul prin date și WLAN în mod implicit. Puteți face clic pe pictograma din dreapta aplicație pentru a alege să se conecteze la Internet sau nu, înseamnă că aplicației îi este permis să se conecteze la rețeaua de date sau WLAN, în timp ce înseamnă că aplicația nu are voie să se conecteze la rețeaua de date sau WLAN.

Blocant aplicații

Aplicația va fi restricționată de la pornirea automată în fundal sau de la pornire de către alte programe după pornire.

Activarea aplicației de blocare poate reduce consumul de energie al telefonului și, astfel, poate extinde durata de viață a bateriei. Cu toate acestea, este posibil ca unele notificări ale aplicațiilor să nu se sincronizeze la timp iar telefonul dvs. nu va primi mesajele corect.

Deschide Setări > Asistență inteligentă > Blocare aplicații. Selectați o aplicație din lista și setați următoarele setări în funcție de nevoile dvs. personale:

- Boot blocker: Este interzisă pornirea automată a aplicației după pornire.
- Start blocker: Împiedică pornirea de către o altă aplicație.
- Blocare pornire: activitatea de fundal a aplicației este limitată atunci când nu este utilizată.
- Curățare fundal: Aplicația va fi închisă când ecranul este blocat.

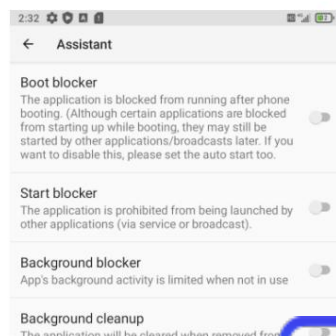
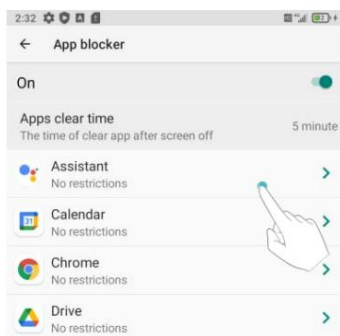
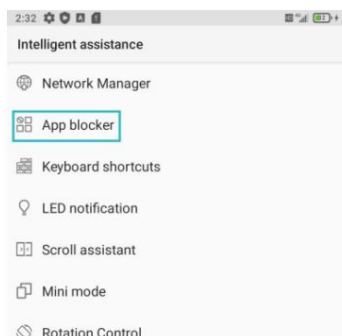

i Aplicația verificată va fi împiedicată să pornească automat dacă nu fiind folosit activ. Este posibil ca unele notificări să nu fie primite în mod normal o singură dată activat. Se recomandă redeschiderea aplicației dacă aceasta nu reușește să primească notificări după repornire.

Congelator

După deschiderea congelatorului, selectați aplicațiile cu care nu sunt obișnuite refrigerate, ceea ce poate împiedica în mod eficient aceste aplicații să ocupe spațiul de memorie al telefonului mobil, consumul de energie în fundal și traficul de date al telefonului mobil. Aplicațiile selectate nu vor fi afișate pe Ecranul de start.

Deschide **Setări** > **Asistență inteligentă** > **Congelator**

- Deschide congelatorul: prima data pentru a intra în congelator trebuie să setezi o parolă, după setarea parolei pentru a intra în congelator, de fiecare dată pentru a deschide congelatorul trebuie să introduci parola, dacă setezi o amprentă, poți începe și să utilizezi amprenta pentru a debloca, este mai convenabil.

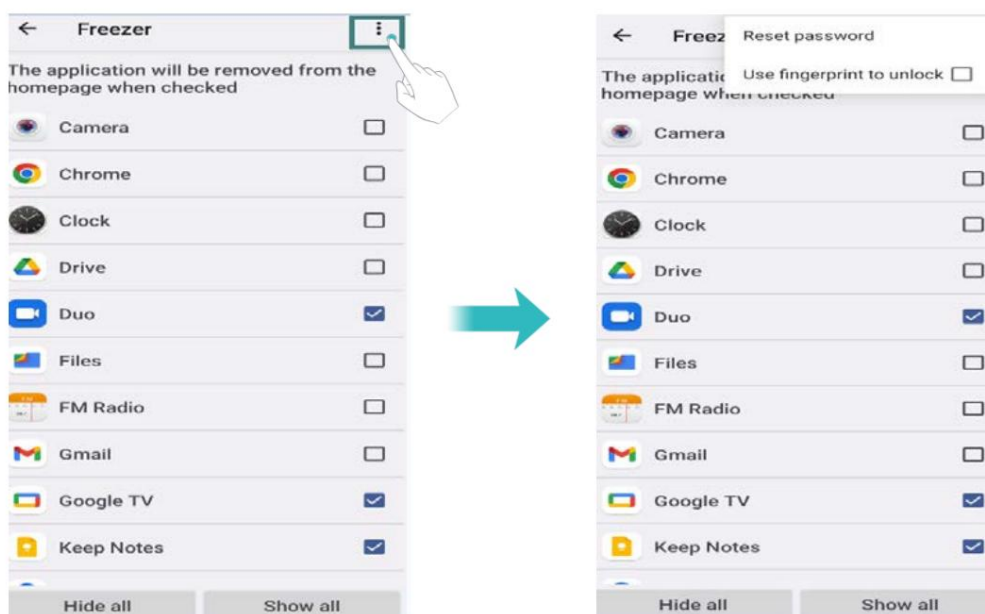

- Schimbați parola: introduceți mai întâi parola curentă, apoi resetați parola.

Dacă introduceți noua parolă o dată, parola este schimbată cu succes.

- Parțial ascuns: Selectați aplicația pe care doriți să o ascundeți, iar aplicația o va face fi ascuns.

- Afișați tot: după ce faceți clic pe Afișați tot, toate aplicațiile ascunse vor fi reafiate pe Ecranul de start.

- Ascundeți toate: după ce faceți clic pe Ascundeți toate, toate aplicațiile vor fi ascunse, cu excepția unora cele necesare.

i Când o aplicație este complet ascunsă și apoi restaurată pentru afișare, poziția lui

unele aplicații de pe ecranul de start se vor schimba. În general, nu este recomandat
ascunde toate aplicațiile.

Setări pentru comenzile rapide

Există două taste rapide care sunt personalizabile, care sunt tasta Func1 și Func2
cheie din partea stângă.

Aceste taste sunt atât taste programabile, cât și taste de comandă rapidă. De asemenea, pot servi
ca butonul de vorbire interfon.

Control lampă de camping

Deschideți  Setări > Asistență inteligentă > Setări comenzi rapide > Tasta Func1 >

Lampă de camping > atingeți 

Nimic: După selectarea acestui meniu, lampa de camping nu va fi aprinsă/stinsă
orice stare prin apăsarea lungă a tastei Func1. În general, acest element este selectat pentru a evita
ateringeri accidentale.

Comutarea luminozității: Tasta Func1 este implicită ca tasta de pornire a campingului
lampă. Când telefonul este pornit, apăsați lung această tastă pentru a porni/dezactiva rapid
lampă de camping; Când lampa de camping este aprinsă, apăsați scurt tasta Func1 pentru
comutați modul de iluminare la luminozitate ridicată, luminozitate scăzută și bliț de explozie. Când
lampa de camping este aprinsă, faceți rapid dublu clic pe această tastă pentru a comuta la lumina completă
modul (lumina completă, care poate fi activată o singură dată în 10 minute).

Mai multe funcții: Selectați acest meniu și apăsați lung această tastă când telefonul este pornit
introduceți interfața aplicației Camping lamp în caseta de instrumente a telefonului.

 Tasta Func1 controlează implicit lampa de camping. Îl puteți configura ca scurtătură
la altă funcție în funcție de preferințele dvs.

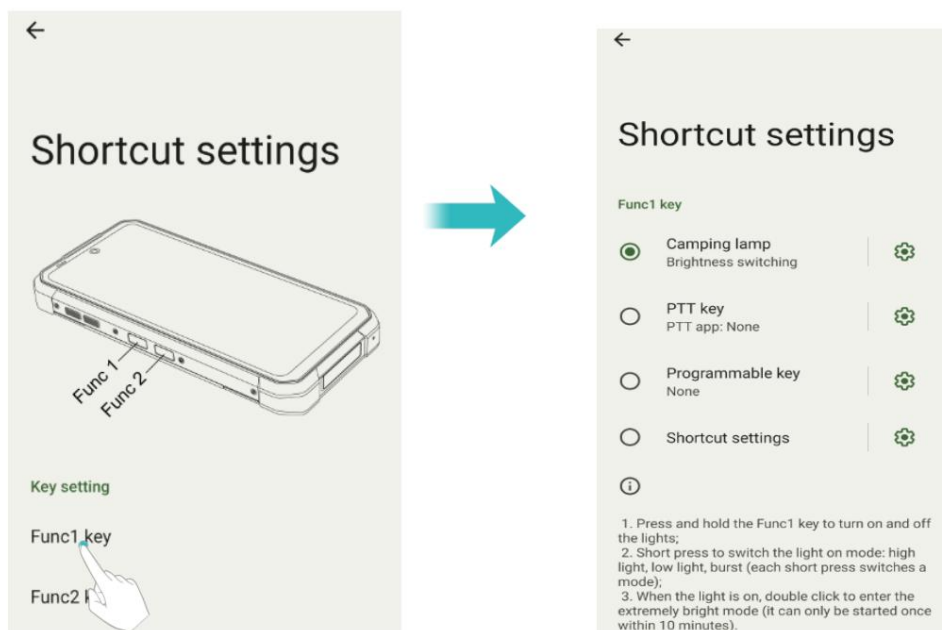

tasta PTT

Ca buton multifuncțional, poate fi folosit ca buton de interfon dacă aveți instalat aplicația de interfon și, de asemenea, o tastă rapidă pentru multitasking.

Mergi la  Setări > Asistență inteligentă > Setări comenzi rapide. Accesați „Alegeți PTT app” și setați aplicația de interfon ca aplicație implicită. În acest fel, puteți începe vorbind la interfon apăsând tasta roșie PTT.

Cheie programabilă

Există două taste programabile care pot fi configurate ca tastă simbol/media.

- Ca cheie simbol: ar trebui adăugată o aplicație terță parte, cum ar fi introducerea BlackBerry face simbolul funcțional.
- Ca tastă Media: Folosită în timp ce redați muzică pe telefon. Apăsați scurt pentru a reda sau Nu te mai juca; apăsați de două ori pentru melodia următoare; apăsați lung pentru a comuta la precedentul cântec.

Setări pentru comenzile rapide

Puteți personaliza funcția tastelor rapide, puteți selecta o aplicație din listă, apăsați tasta

Tasta programabilă de pe orice interfață va intra rapid în aplicația selectată.

Există 3 operațiuni pentru taste: apăsare scurtă, apăsare lungă și dublu clic.

 Există două taste programabile: tasta Func1, tasta Func2. Toate pot fi setate ca taste de comandă rapidă personalizate.

 În interfața de previzualizare a camerei, apăsați acest buton pentru a se face implicit fotografierea sau înregistrare video, indiferent de setările sistemului.

1 Deschide  Setări.

2 Atingeți Asistență inteligentă > Setări comenzi rapide.

3 Alegeți o operație pentru cheie.

4 Selectați aplicația dorită.

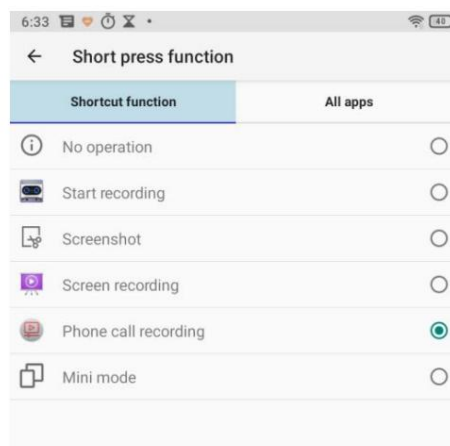
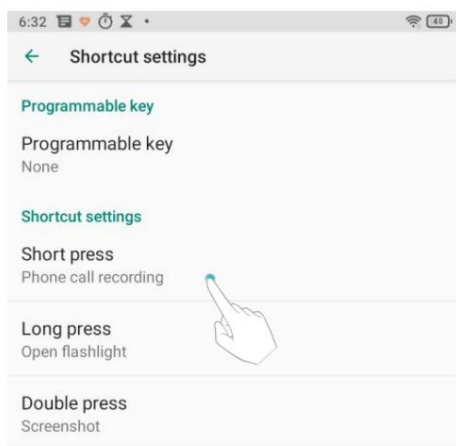

Configurarea setărilor de afișare

Configurați setările de afișare pentru a vă personaliza telefonul. De exemplu, puteți modifica imaginea de fundal, dimensiunea fontului și timpul de oprire a ecranului.

Accesați  Setări și apoi atingeți Afișare. Puteți configura următoarele setări:

- Nivel de luminozitate: Puteți regla manual luminozitatea.
- Tema întunecată: fundalul unor aplicații va deveni întunecat dacă îl porniți.
- Lumină de noapte: Lumina de noapte colorează ecranul în chihlimbar. Acest lucru face mai ușor de privit ecranul dvs. sau citiți în lumină slabă și vă poate ajuta să adormiți mai ușor. Puteți activa rapid acest mod prin comanda rapidă: trageți în jos bara de comutare a comenzii rapide și glisați la al doilea ecran. Faceți clic pe pictograma Night Light din această interfață pentru a activa acest mod. De asemenea, puteți apăsa lung pictograma Night Light pentru a intra în interfață de configurare a funcției.
- Luminozitate adaptivă : Reglați automat nivelul de luminozitate pentru lumina disponibilă.
- Imagine de fundal: Setări ecranul de blocare și imaginile de fundal ale ecranului de pornire.
- Timeout ecran: ecranul se va bloca automat după o perioadă de inactivitate reduce consumul de energie. Selectați Sleep pentru a regla timpul de oprire a ecranului.
- Rotire automată a ecranului: dacă această opțiune este activată, orientarea ecranului se va schimba automat, în funcție de modul în care țineți telefonul atunci când efectuați anumite operațiuni, cum ar fi navigarea pe o pagină web, vizualizarea unei imagini sau scrierea unui mesaj.
- Dimensiunea fontului: Setări dimensiunea fontului.
- Screen saver: Setări screen saver-ul.
- Ecran de blocare : Puteți seta tipul de afișare al conținutului notificării, alegeți permite adăugarea de utilizatori sau nu, afișarea elementelor blocate sau nu în butonul de pornire opțiuni când ecranul este blocat, setări ceasul dublu, activați ecranul de trezire pentru notificări.
- Lift to wake: Dacă această opțiune este activată, ecranul se va aprinde automat când telefonul este ridicat de pe o suprafață plană.
- Tematică: vă puteți personaliza telefonul ajustând culoarea accentului, fontul stilul și forma pictogramei.

Setări de sunet

Schimbați tonurile de apel pentru apeluri și mesajele primite sau setați sunetul de alertă de sistem și efectele vibrațiilor.

Accesați  Setări și apoi atingeți Sunet. Puteți configura următoarele setări:

- Volum: Reglați tonul de apel, media, apelul și volumul alarmei.
- Modul Nu deranja: După setare, telefonul dvs. va accepta doar apeluri, mesaje de la contacte importante și notificări de la aplicații importante.
- Comandă rapidă pentru a preveni apelul: Setări pentru a schimba modul de notificare prin apăsând simultan butoanele de pornire și de creștere a volumului.
- Selectați un ton de apel sub Ton de apel pentru a schimba tonul de apel. Tu poti alege din tonuri de apel prestabilite sau dintr-un fișier de muzică local. Activați Vibrați și pentru apeluri comutați la activați vibrațiile când sună telefonul.
- Ton de apel de notificare implicit: Alegeți un ton de apel prestabilit sau un fișier de muzică local ca tonul de notificare pentru mesaje, e-mailuri și alte notificări.
- Atingeți comutatoarele de sub Alte sunete pentru a activa sau dezactiva tonurile tastaturii, sunete de atingere, sunete de blocare a ecranului, sunete de încărcare și Vibrare la atingere.

 Este posibil ca opțiunile de mai sus să nu fie disponibile pe toate modelele de telefoane.

Schimbarea metodei de deblocare a ecranului

Setați o parolă de blocare a ecranului pentru a preveni accesul neautorizat la telefon.

Deblocarea ecranului cu model

1 Deschideți  Setări.

2 Atingeți Securitate > Blocare ecran.

3 Puteți alege să setați modelul. Conectați cel puțin patru puncte pentru a crea un ecran deblocați modelul, apoi eliberați degetul. Desenați modelul de deblocare a ecranului din nou pentru a confirma.

Deblocarea ecranului cu parola

1 Deschideți  Setări.

2 Atingeți Securitate > Blocare ecran .

3 Puteți alege să setați un PIN sau o parolă:

- Atingeți PIN, apoi introduceți un PIN care conține cel puțin patru cifre și selectați Efectuat.
- Atingeți Parolă, apoi introduceți o parolă care conține cel puțin patru caractere și selectați Terminat.

Deblocarea ecranului cu Amprenta

1 Deschideți  Setări.

2 Atingeți Securitate > Deblocare față și amprentă > Amprentă

3 Urmați solicitarea pentru a selecta o blocare alternativă a ecranului, atingeți senzorul de amprentă conform solicitării de a începe înregistrarea amprenteii, amprenta locală senzorul este situat pe partea din față a telefonului. Acest aparat poate înregistra un total de 5 amprentele digitale.

4 Atingeți  pentru a elimina amprenta corespunzătoare.

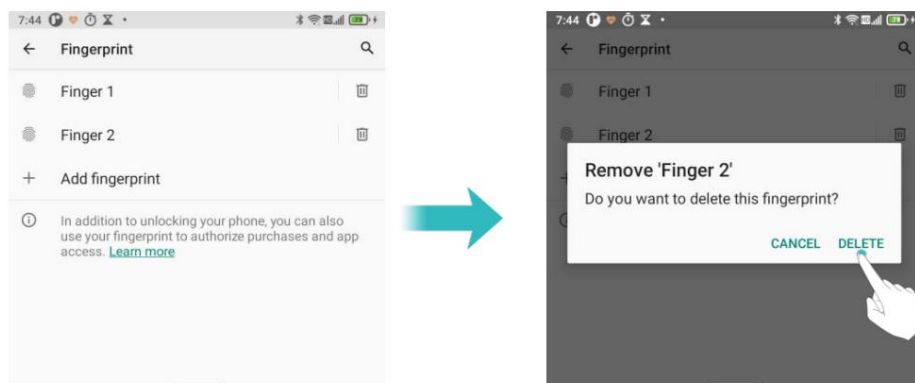

Deblocarea ecranului cu Face Unlock

1 Deschide  Setări.

2 Atingeți Securitate > Deblocare facială și amprentă > Deblocare facială.

3 Urmați solicitarea pentru a selecta o blocare alternativă a ecranului și plasați fața în centrul cercul conform solicitării de a finaliza înregistrarea feței.

4 Atingeți DELETE FACE DATA pentru a șterge informațiile despre față.

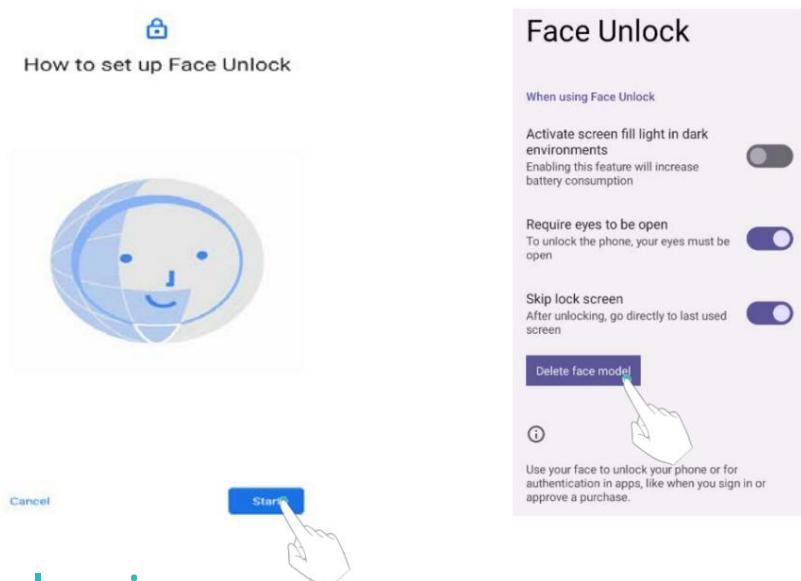

Modul avion

Dispozitivele fără fir pot interfera cu sistemul de zbor al unui avion. Opriti-vă telefon sau comutați în modul avion când vă aflați într-un zbor.

După ce activați modul avion, toate funcțiile de rețea ale telefonului dvs. vor fi dezactivate. Nu veți putea să efectuați sau să primiți apeluri sau să utilizați date mobile, Bluetooth sau Wi-Fi. Cu toate acestea, veți putea în continuare să redați muzică, să vizionați videoclipuri și utilizați aplicații care nu necesită o conexiune la Internet.

Utilizați una dintre următoarele metode pentru a activa sau dezactiva modul avion:

- Glisați în jos din bara de stare pentru a deschide panoul de notificări. În Comenzi rapide fila, activați comutatorul Mod avion .
- Deschideți  Setări > Rețea și Internet, apoi activați comutatorul Mod avion .

Când modul avion este activat,  este afișat în bara de stare.

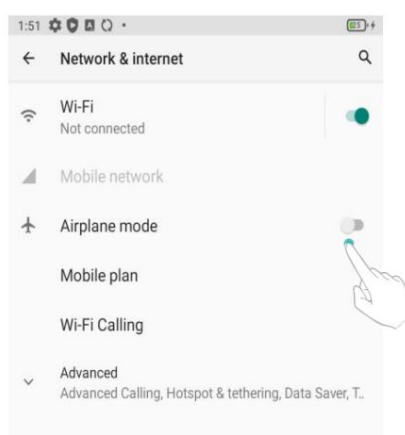

Setarea codului PIN al cartelei SIM

Un număr personal de identificare (PIN) este livrat împreună cu cartela SIM pentru a vă proteja datele telefonului dvs. Dacă ați activat protecția PIN pentru cartela SIM, o veți face trebuie să introduceți codul PIN de fiecare dată când porniți telefonul sau introduceți cartela SIM în alt telefon.

 Funcțiile pot varia în funcție de operatorul de rețea.

Înainte de a efectua următoarele operații, asigurați-vă că ați primit un SIM PIN-ul cardului de la operatorul dvs.

- 1 Deschideți  Setări.
 - 2 Atingeți Securitate > Mai multe setări de securitate > Blocare cartelă SIM.
 - 3 Porniți comutatorul Blocare cartelă SIM .
 - 4 Introduceți codul PIN, apoi atingeți OK. Pentru a vă schimba codul PIN, atingeți Schimbați codul PIN SIM.
- Va trebui să introduceți codul PUK dacă depășiți numărul maxim de încercări de cod PIN incorecte. Cardul SIM va fi blocat permanent dacă codul PUK

este introdus incorect de prea multe ori.

- Contactați operatorul pentru detalii despre aceste limite.

Configurarea unui cont

Adăugarea unui cont

Multe aplicații și servicii online vă solicită să vă creați un cont pentru a accesați întreaga gamă de funcții.

1 Deschideți  Setări.

2 Atingeți Conturi > Adăugați cont.

3 Selectați un tip de cont, apoi urmați instrucțiunile de pe ecran pentru a vă introduce informații despre cont.

• Trebuie să instalați aplicația corespunzătoare înainte de a putea adăuga un cont pentru o aplicație terță parte.

• Pentru a adăuga un cont de e-mail, consultați [Adăugarea unui cont de e-mail](#).

Ștergerea unui cont

1 Deschideți  Setări.

2 Atingeți Conturi, apoi selectați tipul de cont.

3 Selectați contul pe care doriți să-l ștergeți, apoi urmați ecranul instrucțiuni pentru a-l șterge.

Sincronizarea datelor cu telefonul dvs

Activați funcția de sincronizare pentru a menține toate datele telefonului la zi și pentru a preveni pierdere de date. Puteți sincroniza e-mailurile, contactele și alte date de pe telefonul dvs. vechi sau calculator.

Tipul de date care pot fi sincronizate depinde de tipul de cont. niste este posibil ca aplicațiile să nu accepte sincronizarea pentru toate tipurile de date.

Exemplul de mai jos ilustrează cum să sincronizați datele pentru un cont de e-mail.

1 Deschideți  Setări.

2 Atingeți Conturi , apoi selectați Sincronizare automată a datelor. Urmăriți pe ecran instrucțiuni, apoi atingeți OK pentru a activa comutatorul de sincronizare a datelor.

3 În ecranul Conturi, selectați un tip de cont, apoi selectați contul

pe care doriți să le sincronizați cu telefonul dvs.

4 Atingeți  pentru a vă sincroniza e-mailurile.

Asistență inteligentă

Bara de stare nu poate fi trasă în jos pe ecranul de blocare

Porniți comutatorul, când ecranul este blocat, bara de stare nu poate fi trasă jos.

Volumul tonului de apel crește treptat

Porniți comutatorul, volumul soneriei va crește treptat de la mic la mare când suni. Atingeți comutatorul dezactivat pentru a restabili starea implicită.

Vibrator pentru amprentă

Controlează funcția de vibrație a amprentei, iar comutatorul său păstrează vibrația tactilă tasta de pornire neafectată de alte meniuri cu vibrații tactile.

Extensie de memorie

Dispozitivul dvs. acceptă extinderea memoriei, creați RAM suplimentară prin ocupare stocare, vă poate face dispozitivul mai fin.

Utilizați această funcție numai atunci când există suficient spațiu de stocare disponibil pe dispozitiv.

Deschideți  Setări > Asistență inteligentă > Extensie memorie, selectați o dimensiune și faceți clic pe REBOOT pentru a extinde cu succes sistemul.

Înregistrare apel

Deschideți  Setări > Asistență inteligentă > Înregistrare apel, porniți comutatorul,

În timpul unui apel, puteți utiliza funcția de înregistrare a apelurilor din lista derulantă. După funcția de înregistrare automată este activată, sistemul va activa apelul funcția de înregistrare când apelul este conectat.

Fișierul de înregistrare este salvat în Fișiere > Stocare internă > Înregistrare apel.

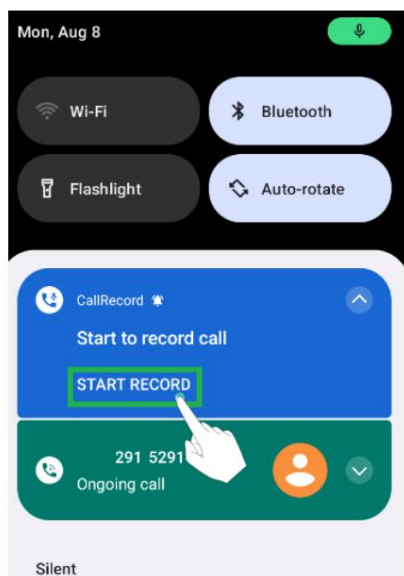

Bunăstare digitală și control parental

Digital Wellbeing este o aplicație care digitalizează comportamentul. Se poate afișa în formular de numere, cum ar fi timpul în care țineți telefonul, numărul de deblocări telefonul și alte conținuturi, astfel încât să vă puteți înțelege mai clar utilizarea telefonului. În același timp, puteți personaliza și timpul de utilizare a aplicație pentru a te disciplina astfel încât să-ți folosești telefonul mai rațional. Dacă telefonul este pentru copilul dvs., puteți, de asemenea, să activați funcția de control parental și să adăugați anumite conținuturi sau alte restricții pentru a limita conținutul și timpul pe dispozitiv.

Deschide  setările. Atingeți Digital Wellbeing și control parental.

Puteți alege să afișați această aplicație în lista de aplicații, astfel încât să afișați pictograma pe acasă pagina și intrați rapid în aplicație.

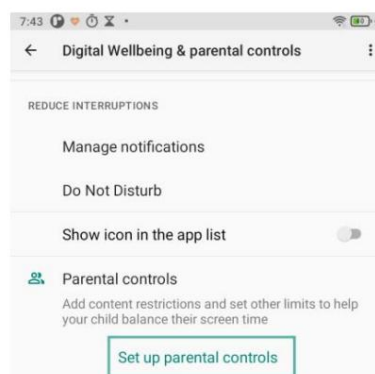
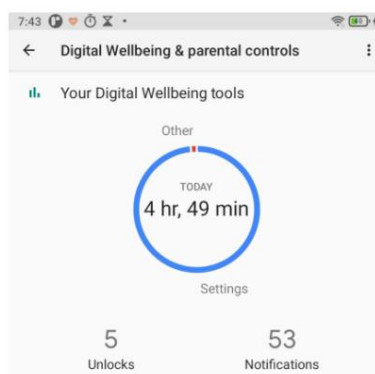
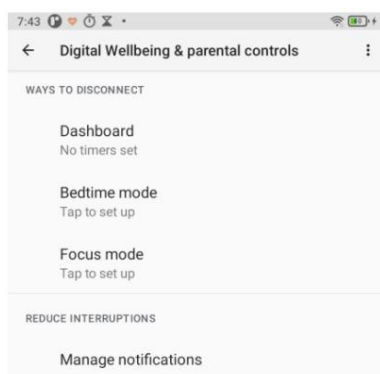

Setarea datei și orei

 Caracteristicile pot varia în funcție de operatorul dvs.

Deschide  setările. Atingeți Sistem > Data și ora pentru a configura setările.

Schimbarea limbii sistemului

- 1 Deschideți Setări.
- 2 Atingeți Sistem > Limbi și introducere.
- 3 Atingeți Limbi > Adăugați o limbă, apoi selectați limba dorită.
- 4 Atingeți și mențineți apăsată limba dorită pe primul rând.

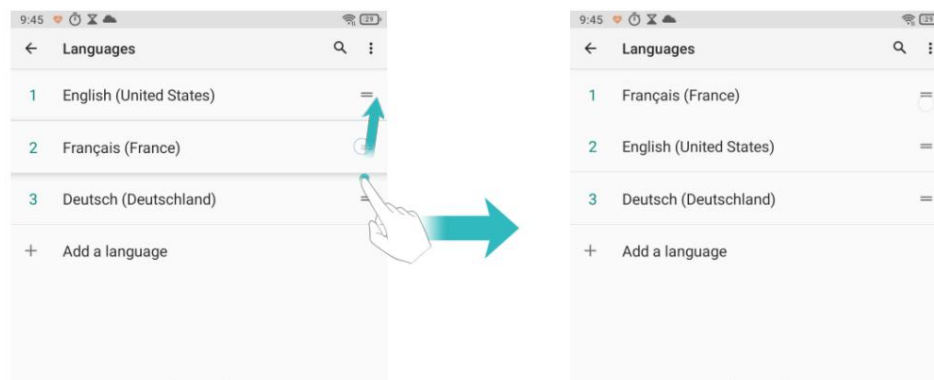

Vizualizarea specificațiilor telefonului dvs

Vizualizați specificațiile telefonului dvs. în câțiva pași simpli. Puteți vizualiza informații despre procesor, memorie și multe altele.

Deschideți Setări > Despre telefon. Glisați în sus sau în jos pe ecran pentru a vizualiza informații despre procesor, RAM, stocare internă, stare SIM, IMEI și
Mai mult.

Vizualizarea spațiului de stocare disponibil

Verificați înainte ca există suficient spațiu în memoria internă a telefonului dvs descărcarea pachetelor de actualizare sau a fișierelor mari.

Deschideți Setări și atingeți Stocare pentru a vedea informațiile de stocare.

Dispozitiv de stocare portabil

Dacă o unitate flash USB OTG este conectată la telefon, puteți formata OTG

Unitate flash USB pe telefon.

Deschideți Setări > Stocare > Nume dispozitiv portabil, atingeți > Setări stocare activat colțul din dreapta sus, apoi urmați instrucțiunile.

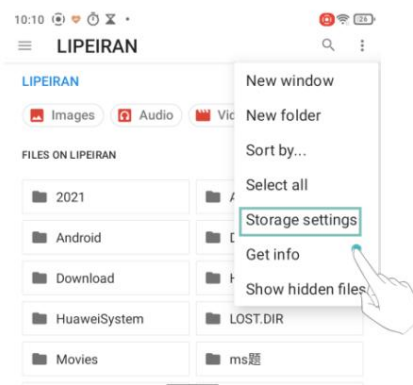
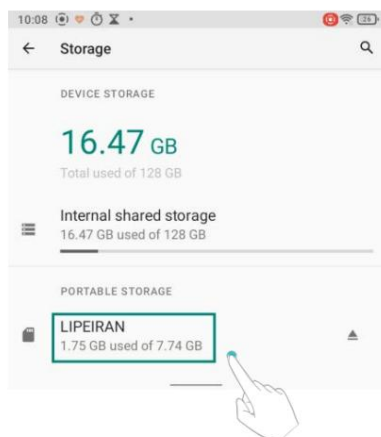

Programați pornirea și oprirea

Când vrei să te culci noaptea, poți seta ora de pornire/oprire automată a telefonului pentru a evita deranjarea sau economisirea energiei.

1 Deschideți  Setări > Sistem > Avansat > Programați pornire și oprire.

2 Atingeți pornit sau dezactivat pentru a intra, setați ora și repetați ciclul dorit, apoi atingeți Terminat.

 Vă rugăm să rețineți că atunci când telefonul este oprit automat, este posibil să ratați apeluri sau notificări importante.

Gesturi

- Salt la cameră: puteți apăsa butonul de pornire de două ori pentru a deschide rapid camera de pe orice ecran.

- Navigare sistem: Utilizați navigarea sistemului pentru a schimba ecranul curent. Tu poți alege navigarea prin gesturi sau navigarea cu 3 butoane conform propriei dvs obiceiuri.

Navigare prin gesturi:

Pentru a merge acasă, glisați în sus din partea de jos a ecranului.

Pentru a comuta între aplicații, glisați în sus de jos, țineți apăsat, apoi eliberați.

Pentru a reveni înapoi, glisați de la marginea din stânga sau din dreapta.

Atingeți  pentru a seta sensibilitatea la gesturi.

Navigare cu 3 butoane:

- ◀ Înapoi: Apăsați pentru a reveni la ecranul anterior sau pentru a închide o aplicație. Când introducând text, apăsați pentru a închide tastatura de pe ecran.

- Acasă: atingeți pentru a reveni la ecranul de pornire.

- Recente: Apăsați pentru a accesa lista aplicațiilor utilizate recent.

Atingeți  , puteți fi setat să ascundeți bara de navigare.

- Preveniți soneria: setați pentru a schimba modul de notificare apăsând simultan butoanele de pornire și de creștere a volumului.
- Meniul Power: Porniți „Comenzile dispozitivului” și „Ecran de blocare”. Când telefonul este conectat la dispozitive inteligente de acasă, le puteți controla cu ușurință prin apăsare lungă butonul de pornire.

Restabilirea setărilor din fabrică

Restabiliți telefonul la setările din fabrică dacă se blochează sau răspunde lent.

 Faceți o copie de rezervă a datelor importante de pe telefon înainte de a restabili setările din fabrică.

Restabilirea setărilor din fabrică va șterge toate datele personale de pe telefon, inclusiv informații despre cont, aplicații descărcate și setări ale aplicației.

1 Deschideți  Setări.

2 Atingeți Sistem > Avansat > Opțiuni de resetare > Ștergeți toate datele.

3 Atingeți Ștergeți toate datele pentru a restabili telefonul la setările din fabrică. Telefonul dvs. va reporniți automat când procesul este finalizat.

 Acesta va șterge toate fișierele de pe stocarea internă, cum ar fi muzica și imaginile.

Procedați cu prudență.

Actualizarea telefonului dvs

Actualizați sistemul telefonului la cea mai recentă versiune pentru a îmbunătăți performanța.

- Utilizarea unui software terț parte neautorizat pentru a vă actualiza telefonul vă poate reda telefon inutilizabil sau vă puneți în pericol informațiile personale. Actualizați întotdeauna prin funcția de actualizare online a telefonului dvs.
- Datele dumneavoastră personale pot fi șterse în timpul unei actualizări de sistem. Asigurați-vă că dvs faceți o copie de rezervă a datelor importante înainte de a vă actualiza telefonul.
- Când actualizați, asigurați-vă că telefonul are cel puțin 30% din puterea bateriei rămas.
- După actualizare, este posibil să descoperiți că unele aplicații terț parte sunt incompatibile cu sistemul dvs., cum ar fi aplicațiile și jocurile bancare prin internet. Aceasta este deoarece este nevoie de ceva timp pentru ca dezvoltatorii de aplicații terți să lanseze actualizări pentru noile versiuni Android. Vă rugăm să așteptați până când apare o nouă versiune a aplicației eliberată.

 Atingeți Setări > Despre telefon > Actualizare sistem pentru a vedea versiunea telefonului dvs.

Actualizări OTA

Când este lansată o nouă actualizare de sistem, vi se va solicita să descărcați și instalați cea mai recentă versiune. Selectați Actualizare OTA pentru actualizări rapide și sigure.

 Asigurați-vă că telefonul este conectat la internet înainte de a actualiza. Conectează la o rețea Wi-Fi înainte de actualizare pentru a evita costurile de date. În plus, asigurați-vă că telefonul are suficientă putere rămasă a bateriei.

1 Deschideți  Setări > Despre telefon.

2 Atingeți Actualizare sistem. Telefonul dvs. va verifica automat actualizările.

3 Atingeți Descărcare când detectați pachetul de actualizare.

4 După ce descărcarea este finalizată, telefonul mobil va instala automat pachet de upgrade.

Procesul de actualizare poate dura ceva timp. Telefonul dvs. poate fi actualizat în fundal și îl puteți folosi în mod normal între timp (vă rog să nu îl întoarceți oprit). După finalizarea actualizării, reporniți telefonul mobil așa cum vi se solicită. După actualizarea este finalizată, va fi un mesaj care indică faptul că actualizarea a reușit afișat.

Caracteristici de accesibilitate

Caracteristicile de accesibilitate facilitează utilizatorilor cu deficiențe de vedere sau auz folosesc telefonul lor.

Răspunde

Activarea sau dezactivarea TalkBack

TalkBack este o funcție de accesibilitate concepută pentru utilizatorii cu deficiențe de vedere. Aceasta oferă indicații sonore pentru a vă ajuta să utilizați telefonul. Odată ce este activat, dvs telefonul va emite solicitări sonore pentru tot conținutul pe care îl atingeți, selectați sau activați. Vă rugăm să activați cu atenție.

 Instrucțiunile sonore ale TalkBack nu sunt disponibile pentru toate limbile.

1 Deschide  Setări.

2 Atingeți Accesibilitate > TalkBack.

3 Porniți comutatorul TalkBack , apoi atingeți OK pentru a activa TalkBack. Cele auditive tutorialul va fi pornit automat când activați TalkBack pentru prima dată. Dacă trebuie să redați tutorialul, atingeți Setări pentru a accesa setările, apoi selectați Tutorialul Launcher Talkback.

4 Atingeți Setări și apoi selectați Explorați prin atingere. Telefonul dvs. nu va emite solicitări sonore pentru conținutul pe care îl atingeți, dacă nu activați Explorați prin atingere.

Folosind TalkBack pentru a vă controla telefonul

După ce ați activat TalkBack, utilizați gesturi pentru a:

Răsfoiți ecranul: utilizați două degete pentru a glisa ecranul (în loc de unul). Glisați în sus sau în jos cu două degete pentru a parcurge listele de meniu. Glisați la stânga sau la dreapta pentru a vă deplasa între ecrane.

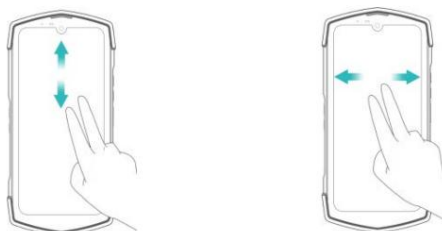

Selectați un articol: atingeți un element cu un deget pentru al selecta (nu se va deschide). The telefonul va citi conținutul articolului selectat.

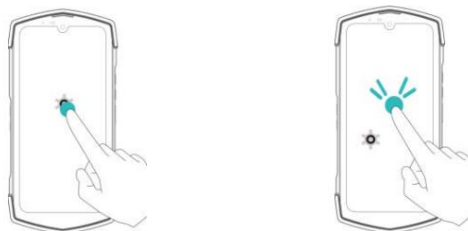

Deschideți un articol: atingeți de două ori orice parte a ecranului folosind un deget pentru a vă confirma selectarea din pasul anterior.

De exemplu, dacă doriți să deschideți Setări, sunt necesari doi pași: atingeți

Pictograma Setări o dată folosind un deget, apoi atingeți de două ori pe orice parte a ecranului.

Configurarea setărilor TalkBack

Setările TalkBack pot fi personalizate pentru a se potrivi nevoilor dumneavoastră individuale.

1 Deschide  Setări.

2 Atingeți Accesibilitate > TalkBack > Setări.

3 Puteți regla volumul feedback-ului, setările de feedback sonor, gesturile de control, și altele.

Solicitări sonore de parolă

Această caracteristică oferă feedback sonor pentru utilizatorii cu deficiențe de vedere. Când intri o parolă, telefonul dvs. va citi literele pe măsură ce introduceți. Această caracteristică necesită TalkBack trebuie activat.

1 Deschide  Setări.

2 Atingeți Accesibilitate și apoi activați comutatorul Rostiți parole .

Ieșire text în vorbire (TTS).

Această funcție transformă textul în vorbire pentru utilizatorii cu deficiențe de vedere. Această caracteristică necesită activarea TalkBack .

1 Deschide  Setări.

2 Atingeți Accesibilitate > Ieșire text în vorbire.

3 Selectați motorul de sinteză a vorbirii și viteza vocii dorite.

Subtitrări

Pe lângă faptul că oferă mesaje sonore, TalkBack afișează și subtitrări pentru utilizatorii cu deficiențe de auz. Această funcție necesită activarea TalkBack.

1 Deschide  Setări.

2 Atingeți Accesibilitate > Preferințe subtitrări

3 Activați comutatorul de preferințe Subtitrări , apoi configurați limba și fontul dimensiune și stil de legendă.

Comandă rapidă a tastei de volum

Când comanda rapidă este activată, puteți apăsa ambele taste de volum timp de câteva secunde porniți o funcție de accesibilitate.

1 Deschide Setări.

2 Atingeți Accesibilitate > Avansat > Comandă rapidă din ecranul de blocare.

3 Porniți comutatorul Pornit , apoi apăsați lung tastele de volum timp de câteva secunde pentru a deschide TalkBack sau altă funcție de accesibilitate.

Gesturi de mărire

Utilizați gesturi de mărire pentru a mări o anumită zonă.

1 Deschide Setări.

2 Atingeți Accesibilitate > Mărire .

3 Porniți comutatorul de comandă rapidă Mărire .

- Măriți: glisați în sus din partea de jos a ecranului cu două degete pentru a activa funcția de mărire și atingeți ecranul pentru a mări. Dezactivați funcția prin dezactivarea „comandă rapidă pentru mărire”.
- Răsfoiți o zonă mărită: trageți cu două degete pentru a derula zona mărită.

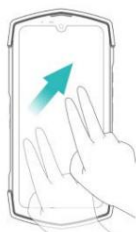

- Reglați zoom-ul: Ciupiți cele două degete împreună sau depărtați pentru a regla nivelul de zoom.

Pentru a mări, depărtați degetele. Pentru a micșora, prindeți-vă degetele.

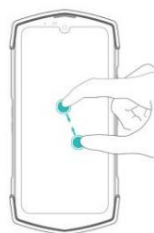
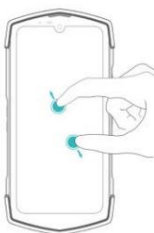

- Măriți temporar: glisați în sus din partea de jos a ecranului cu două degete activați funcția de mărire. Atingeți ecranul pentru a mări, atingeți lung oriunde pe ecran și trageți cu un deget pentru a derula.

Folosind butonul de pornire pentru a termina un apel

1 Deschide  Setări.

2 Atingeți Accesibilitate și apoi porniți comutatorul de terminare a apelului butonului de pornire .

După ce ați activat această funcție, puteți apăsa butonul de pornire pentru a încheia un apel.

Rotire automată a ecranului

Dacă această opțiune este activată, orientarea ecranului se va schimba automat, în funcție de modul în care țineți telefonul atunci când efectuați anumite operațiuni, cum ar fi navigarea pe o pagină web, vizualizarea unei imagini sau scrierea unui mesaj.

1 Deschide  Setări.

2 Activați Accesibilitate > Rotire automată a ecranului .

Corecție de culoare

Modul de corecție a culorilor ajustează culorile pentru a le ușura persoanelor cu deficiențe de vedere a culorilor utilizatorii să facă distincția între diferitele părți ale ecranului.

 Activați acest mod cu precauție, deoarece poate afecta bateria telefonului dvs.

1 Deschide  Setări.

2 Atingeți Accesibilitate și apoi porniți comutatorul de corecție a culorii .

3 Atingeți Mod corectare și apoi selectați un mod de corecție.

Apendice

Despre Rețea

Benzi suportate de TANK 2:

GSM: 850/GSM900/DCS1800/PCS1900

WCDMA: Banda 1/2/4/5/6/8

CDMA: BC0/BC1

LTE-TDD: bandă 34/38/39/40/41

LTE-FDD: bandă 1/2/3/4/5/6/7/8/12/13/17/18/19/20/25/26/28A/28B/66

Datorită politicii diferitelor operatori cu privire la telefoanele deblocate, wireless LTE serviciul poate să nu fie disponibil cu siguranță, chiar dacă benzile enumerate sunt acceptate de transportatorul dvs. Vă rugăm să contactați operatorul pentru mai multe detalii.

Obținerea ajutorului

Atingeți Setări > Despre telefon > Informații legale pentru a citi informațiile legale.

Despre acest ghid

Toate imaginile și ilustrațiile din acest document sunt doar pentru referință și poate diferă de produsul final.

Caracteristicile acestui ghid sunt doar pentru referință. Este posibil ca unele caracteristici să nu fie acceptat de toate telefoanele sau operatorii.

Acest ghid are doar scop de referință și nu constituie nicio formă de garanție.

Informații personale și securitatea datelor

Poate rezulta utilizarea unor funcții sau aplicații terță parte pe dispozitivul dvs în informațiile și datele dumneavoastră cu caracter personal se pierd sau devin accesibile altora. Sunt recomandate mai multe măsuri pentru a vă ajuta să vă protejați personalul și confidențial informație.

- Așezați dispozitivul într-o zonă sigură pentru a preveni utilizarea neautorizată.
- Setati ecranul dispozitivului să blocheze și să creați o parolă sau un model de deblocare pentru deschidere

- Faceți periodic copii de rezervă ale informațiilor personale păstrate pe cartela SIM, pe cartela de memorie,

sau stocate în memoria dispozitivului dvs. Dacă treceți la un alt dispozitiv, asigurați-vă că mutați sau ștergeți orice informații personale de pe vechiul dispozitiv.

- Dacă sunteți îngrijorat de viruși atunci când primiți mesaje sau e-mailuri de la a străin, le puteți șterge fără a le deschide.
- Dacă utilizați dispozitivul pentru a naviga pe internet, evitați site-urile web care ar putea prezenta a risc de securitate pentru a evita furtul informațiilor dumneavoastră personale.
- Asigurați-vă că obțineți aplicații terță parte dintr-o sursă legitimă. Descărcat aplicațiile terță parte ar trebui scanate pentru viruși.
- Unele aplicații necesită și transmit informații despre locație. Ca urmare, un al treilea-Partea poate să-ți partajeze informațiile despre locație.
- Dispozitivul dvs. poate furniza informații de detectare și diagnosticare unor terțe părți furnizorii de aplicații. Furnizorii terți folosesc aceste informații pentru a-și îmbunătăți produse și servicii.
- Dacă aveți îngrijorări cu privire la securitatea informațiilor și datelor dvs. personale, vă rugăm să contactați tech-support@unihertz.com.

Aviz juridic

Copyright © Unihertz E-Commerce Co., Ltd. Toate drepturile rezervate.

Nicio parte a acestui manual nu poate fi reprodusă sau transmisă sub nicio formă sau de către niciunul înseamnă fără acordul prealabil scris al Unihertz E-Commerce Co., Ltd. și al acesteia afiliații ("Unihertz").

Produsul descris în acest manual poate include software protejat prin drepturi de autor Unihertz și posibili licențiatori. Clienții nu vor reproduce în niciun fel, distribui, modifica, decompila, dezasambla, decriptează, extrage, face inginerie inversă, să închirieze, să cedeze sau să sublicențeze software-ul menționat, cu excepția cazului în care există astfel de restricții interzise de legile aplicabile sau astfel de acțiuni sunt aprobate de respectivii deținătorii drepturilor de autor.

Mărci comerciale și permisiuni

REZERVOR,  , Unihertz sunt mărci comerciale sau mărci comerciale înregistrate ale Unihertz E-Commerce Co., Ltd.

Android™ este o marcă comercială a Google LLC.

LTE este o marcă înregistrată a ETSI.

Marca verbală și siglele Bluetooth® sunt mărci comerciale înregistrate deținute de Bluetooth SIG, Inc. și orice utilizare a acestor mărci de către Unihertz E-Commerce Co., Ltd. este sub licență.

Alte mărci comerciale, produse, servicii și nume de companii menționate pot fi proprietatea proprietarilor lor respectivi.

Înștiințare

Unele caracteristici ale produsului și accesoriile sale descrise aici se bazează pe software instalat, capacități și setări ale rețelei locale și, prin urmare, nu este posibil să fie activat sau poate fi limitat de către operatorii de rețea locali sau serviciul de rețea furnizorii.

Astfel, este posibil ca descrierile de aici să nu se potrivească exact cu produsul sau cu accesoriile acestuia pe care le cumpărați.

Unihertz își rezervă dreptul de a modifica sau modifica orice informații sau specificații conținute în acest manual fără notificare prealabilă și fără nicio răspundere.

Declarație software terță parte

Unihertz nu deține proprietatea intelectuală a software-ului terță parte și aplicațiile care sunt livrate împreună cu acest produs. Prin urmare, Unihertz nu o va face oferii orice garanție de orice fel pentru software și aplicații terțe. Nici Unihertz va oferi asistență clienților care utilizează software terță parte și aplicații și nici nu va fi responsabil sau răspunzător pentru funcțiile sau performanța terților software și aplicații pentru petreceri.

Serviciile de software și aplicații terță parte pot fi întrerupte sau încheiate la oricând, iar Unihertz nu garantează disponibilitatea niciunui conținut sau serviciu. Furnizorii de servicii terți oferă conținut și servicii prin rețea sau instrumente de transmisie în afara controlului Unihertz. La cel mai mare în măsura permisă de legea aplicabilă, se precizează în mod explicit că Unihertz nu o va face să compenseze sau să fie răspunzător pentru serviciile furnizate de furnizori de servicii terți sau întreruperea sau încetarea conținuturilor sau serviciilor terților.

Unihertz nu va fi responsabil pentru legalitatea, calitatea sau orice alte aspecte ale orice software instalat pe acest produs sau pentru orice terț încărcat sau descărcat partidele lucrează sub orice formă, inclusiv, dar fără a se limita la, texte, imagini, videoclipuri sau software-ul etc. Clienții își asumă riscul pentru orice și toate efectele, inclusiv incompatibilitatea dintre software și acest produs, care rezultă din instalare software-ul sau încărcarea sau descărcarea lucrărilor terțelor părți.

Acest produs se bazează pe platforma open-source Android™. Unihertz a făcut modificările necesare ale platformei. Prin urmare, este posibil ca acest produs să nu suporte toate funcții care sunt acceptate de platforma Android standard sau pot fi incompatibil cu software-ul terților. Unihertz nu oferă nicio garanție sau reprezentare în legătură cu orice astfel de compatibilitate și exclude în mod expres toate

răspundere în legătură cu astfel de chestiuni.

DISCLAIMER

TOAT CONȚINUTUL ACESTUI MANUAL SUNT PREZAT „CA AȘA ESTE”. EXCEPȚIA CA NECESIT DE LEGILE APLICABILE, NICIUN GARANȚIE DE NICIUN FEL EXPRES SAU IMPLICIT, INCLUSIV, DAR NU SE LIMITA LA, IMPLICIT GARANȚII DE VANTABILITATE ȘI ADECVARE PENTRU UN ANUMIT SCOP, SUNT REALIZATE ÎN RELATIE CU PRECIZITATEA, FIABILITATEA SAU CONȚINUTUL ACESTUI MANUAL.

ÎN MĂSURA MAXIMĂ PERMISĂ DE LEGEA APLICABILĂ, ÎN NICIO CAZ UNIHERTZ VA FI RESPONSABIL PENTRU ORICE SPECIAL, INCIDENTAL, INDIRECT SAU DAUNE CONSECENȚIALE SAU PIERDERE DE PROFIT, AFACERI, VENITURI, DATE, ECONOMII DE BONVĂ VOI SAU ECONOMII ANTICIPATE, INDIFERENT DE FĂCĂ SUNT PREVIZIBILE SAU NU ASTE PIERDERI.

RĂSPUNDEREA MAXIMĂ (ACEASTĂ LIMITARE NU SE APLICA RĂSPUNDERII PENTRU VĂTĂMIRE PERSONALĂ ÎN MĂSURA MĂSURA LEGEA APLICABILĂ INTERZIZE O ASEMENEA LIMITARE) A UNIHERTZ DERIVĂ DIN UTILIZAREA PRODUSUL DESCRIS ÎN ACEST MANUAL VA FI LIMITAT LA SUMA PLATIT DE CLIENTI PENTRU CUMPARAREA ACESTUI PRODUS.

Reglementări de import și export

Clienții trebuie să respecte toate legile și reglementările aplicabile privind exportul sau importul și să fie responsabil să obțină toate permisele și licențele guvernamentale necesare în pentru a exporta, reexporta sau importa produsul menționat în acest manual inclusiv software-ul și datele tehnice din acesta.

Acest ghid este doar pentru referință. Produsul real, inclusiv, dar fără a se limita la culoarea, dimensiunea și aspectul ecranului pot varia. Toate declarațiile, informațiile și recomandările din acest ghid nu constituie o garanție de niciun fel, expresă sau subînțeles.