

# Luna

Manual de utilizare V1.0



# Cuprins

<b>Dezambalarea telefonului dvs.....</b>	<b>5</b>
Cunoașterea telefonului dvs. ....	5
Descrierea tastelor .....	5
Introducerea unei cartele SIM .....	6
6 Pornirea și oprirea telefonului .....	7
Încărcarea telefonului.....	7
<b>Transferarea datelor pe noul telefon.....</b>	<b>9</b>
Transferul de date între telefon și computer .....	9
Copierea contactelor de pe un telefon vechi pe un telefon nou .....	9
<b>Prima utilizare și configurare inițială.....</b>	<b>11</b>
Configurare inițială .....	11
11 Setări dual SIM .....	11
Conectarea la Internet.....	12
<b>Instalarea aplicațiilor .....</b>	<b>14</b>
Partajarea aplicațiilor utilizând stocarea .....	14
Instalarea unui aplicație din Play Store .....	14
Dezinstalarea unei aplicații .....	15
<b>Obținerea A început .....</b>	<b>16</b>
Blocarea și deblocarea ecranului .....	16
Gesturi de pe ecranul tactil .....	17
Pictograme de stare și notificare .....	18
Navigare în sistem .....	18
Ecran de pornire .....	19
Realizarea unei capturi de ecran.....	22
22 Notificări.....	23
Accesarea aplicațiilor .....	25
Personalizarea telefonului .....	27
Introducerea textului .....	28
<b>Sfaturi și trucuri .....</b>	<b>30</b>
Acces rapid la un meniu Setări .....	30
Modul volum mare .....	30
Căutarea setărilor.....	30
Realizarea fotografiilor în timpul înregistrării video.....	31
Reglarea rapidă a volumului sistemului .....	31
Porniți modul Student .....	32

Schimbați sistemul de navigare.....	32	Comutați rapid
luminile LED .....	32	Ecran tactil de blocare
convenabil .....	33	

## Apeluri și contacte .....33

Efectuand apeluri .....	33	Răspunsul sau
respingerea unui apel .....	35	Funcții disponibile în timpul
unui apel .....	36	Răspunsul la un apel terță
parte .....	37	Realizarea un apel
conferință .....	37	Operarea
TTY .....	38	Vizualizarea jurnalului de
apeluri .....	38	Setări
apel .....	39	Adăugarea unui contact la
favorite .....	41	Crearea unui
contact.....	42	Setarea fotografiei pentru
contactul telefonic.....	42	Setarea tonului de apel pentru
contactul telefonic .....	43	Importarea sau exportarea
contactelor .....	44	Gestionarea
contactelor.....	45	Găsirea unui
contact ....	46	Vizualizarea contactelor din
diferite conturi .....	47	Etichetă de
contact .....	47	

## Mesaje și e-mail.....49

Trimiterea unui mesaj .....	49	Răspunsul la
un mesaj .....	49	Căutarea
mesajelor .....	50	Ștergerea
firelor... ..	50	Gestionarea
conversațiilor.....	50	Gestionarea
mesajelor .....	51	Mai multe
funcții ... ..	51	
Adăugarea unui cont de e-mail .....	52	Trimiterea
unui e-mail .....	53	Verificarea e-
mailurilor .....	53	Setările
contului .....	53	Cameră

## foto .....55

Accesarea vizorului .....	55	Realizarea unei
fotografii.....	55	Moduri de
fotografiere .....	56	Fotografiere în
rafală .....	59	Înregistrarea unui
videoclip .....	60	Setări pentru cameră și
video .....	60	

<b>Fotografii și videoclipuri .....</b>	<b>61</b>
Vizualizarea fotografiilor și videoclipurilor .....	
61 Redarea unui videoclip .....	63
Ștergerea imaginilor sau a videoclipurilor.....	
63 Partajarea imaginilor sau videoclipurilor . .....	
63 Editarea unei imagini .....	63
Mai multe funcții .....	64
<b>Accesarea Internetului.....</b>	<b>65</b>
Conectarea la Internet folosind date mobile .....	65
Conectarea la Internet prin Wi-Fi .....	65
Partajarea internetului mobil cu alte dispozitive.....	66
<b>Partajarea și transmiterea datelor.....</b>	<b>69</b>
Transferarea datelor cu ajutorul PC-ului .....	
69 Transferarea datelor utilizând USB OTG.....	
69 Transferarea datelor prin Bluetooth.....	70
<b>Fișiere .....</b>	<b>71</b>
Vizualizarea fișierelor .....	71
Partajarea fișierelor .....	71
Crearea folderelor .....	72
Redenumirea fișierelor.....	72
Gestionarea fișierelor .....	72
<b>Gestionarea energiei .....</b>	<b>73</b>
<b>Instrumente .....</b>	<b>74</b>
Calendar .....	74
Ceas .....	75
Inregistrator de sunet .....	77
Calculator.....	77
Trusa de scule.....	78
Modul student .....	79
La distanta .....	80
<b>Setări .....</b>	<b>82</b>
Configurarea numelor punctelor de acces.....	82
Activarea accesului la locație . .....	82
Dispozitive conectate .....	83
Lumini cu leduri .....	84
Setări pentru comenzi rapide .....	90
Configurarea setărilor de afișare.....	91
Setări de sunet .....	92

Schimbarea metodei de deblocare a ecranului.....	
93 Modul avion .	94 Setarea
PIN-ului cartelei SIM .....	95 Configurarea
unui cont.....	95 Asistență
inteligentă .....	96 Digital
Wellbeing și control parental .....	99 Setarea
datei și orei.....	100 Schimbarea limbii
sistemului .....	100 Vizualizarea specificațiilor
telefonului dvs. ....	100 Vizualizarea spațiului de
stocare disponibil.....	101 Programarea pornirii
și opririi .....	101
Gesturi .....	101
Restabilirea setărilor din fabrică .....	
<b>102 Actualizarea telefonului .....</b>	<b>102</b>
Actualizări OTA .....	103
<b>Caracteristici de accesibilitate .....</b>	<b>104</b>
Răspunde .....	104
Subtitrări.....	105
Comandă rapidă la tasta de volum .....	
106 Gesturi de mărire .	106
Utilizarea butonului de pornire pentru a încheia un apel.....	
107 Rotire automată a ecranului .....	107
Reglarea timpului de răspuns al ecranului .....	
107 Corecția culorii ..	107
<b>Apendice.....</b>	<b>108</b>
Despre rețea .....	108
Obținerea ajutorului .....	108
Securitatea informațiilor cu caracter personal și a datelor .....	
108 Aviz legal .....	109

## Despachetarea telefonului

### Să vă cunoașteți telefonul

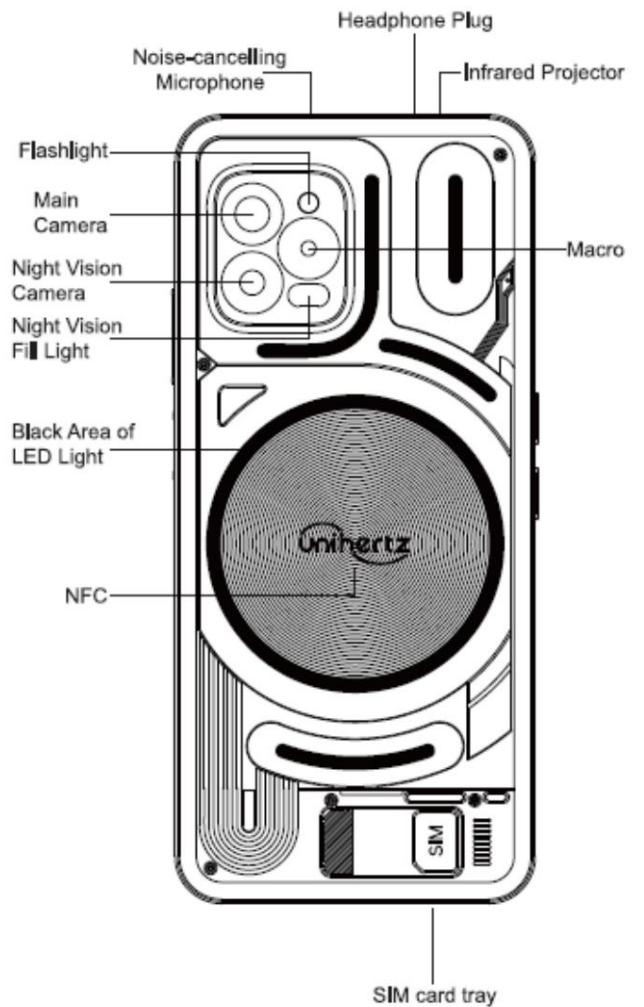
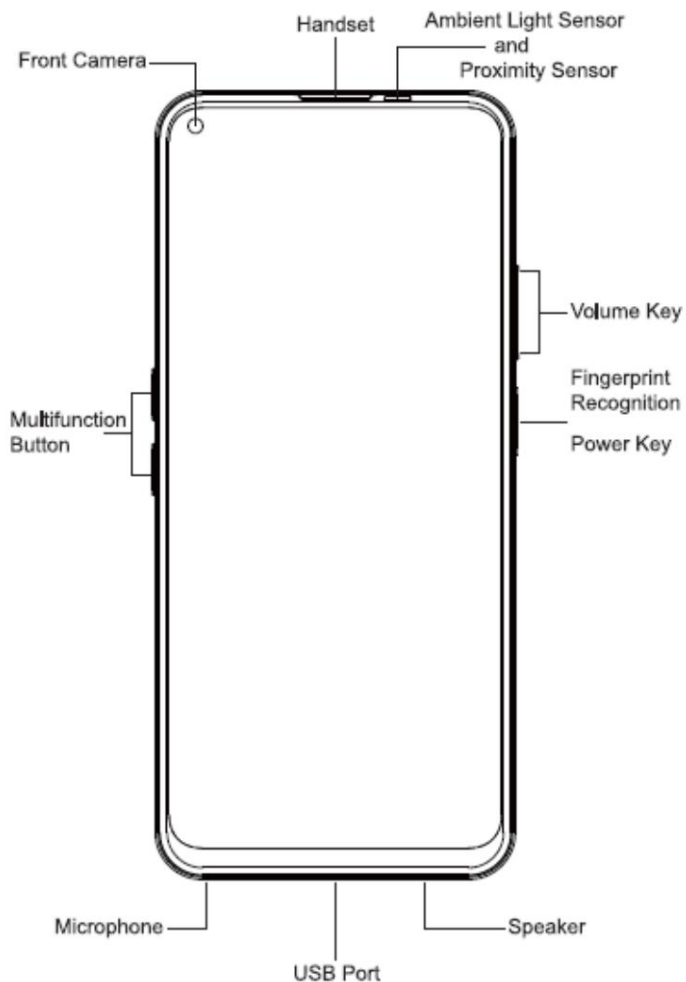

## Tastele Descriere

Tasta de pornire	<ul style="list-style-type: none"> <li>• Țineți apăsată această tastă pentru a vă întoarce telefonul.</li> <li>• Apăsă i această tastă pentru a bloca telefonul mobil.</li> <li>• Finalizați setarea pentru amprentă și deblocați telefonul.</li> </ul>
Tastele de volum	<ul style="list-style-type: none"> <li>• În timpul conversației, apăsați tastele pentru a regla volumul.</li> <li>• În timpul redării unui fișier audio, apăsați tastele pentru a regla volumul.</li> <li>• Când primiți un apel, apăsați tasta de volum pentru a dezactiva tonul de apel.</li> </ul>
Cheie recentă	<ul style="list-style-type: none"> <li>• Apăsați tasta de volum pentru a face fotografii și videoclipuri după deschiderea aparat foto.</li> <li>• Afișează lista aplicațiilor utilizate recent.</li> </ul>

Tasta Înapoi	<ul style="list-style-type: none"> <li>• Reveniți la meniul anterior.</li> <li>• În interfața de editare a textului, atingeți pentru a părăsi tastatura virtuală.</li> </ul>
Tasta Acasă	<ul style="list-style-type: none"> <li>• În orice stare, apăsați tasta pentru a reveni la ecranul de așteptare.</li> </ul>
Cheie programabilă	<ul style="list-style-type: none"> <li>• Apăsați această tastă pe orice interfață pentru a intra în aplicația setată după setarea unei aplicații ca comandă rapidă.</li> <li>• După setarea comenzii rapide pentru Cameră, apăsați acest buton pentru a face fotografii și videoclipuri când accesați camera.</li> <li>• După ce ați setat pe scurtătură Intercom, apăsați acest buton pentru a începe conversația.</li> <li>• Poate fi programat să fie tasta simbol sau tasta media.</li> <li>• În mod implicit, tasta Func2 este folosită pentru a controla luminile LED. Apăsați de două ori această tastă pentru a aprinde/stinge luminile LED.</li> </ul>

## Introducerea unui card SIM

Acest telefon acceptă carduri Nano SIM duale și acceptă cardul 1 / cardul 2 fierbinte priza. În starea de pornire, telefonul recunoaște automat cardul 1 / cardul 2 atunci când acestea sunt introduse.

1 Puneți telefonul cu fața în sus și introduceți un știft de evacuare în orificiul lateral al degetului. presa spre interior până când tava pentru card este scoasă.

2 Scoateți tava pentru carduri.



3 Așezați partea metalică a cardului Nano cu fața în sus, într-un unghi oblic față de teșirea cardul și așezați-l în slotul pentru card, așa cum este indicat de săgeata din ilustrație.

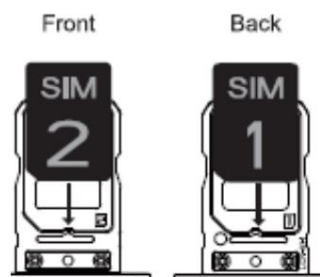

4 Puneți ecranul tactil al telefonului mobil cu fața în sus și încărcați tava pentru carduri cu

cardul 1/cardul 2 instalat în telefonul mobil în direcția indicată de săgeată.

 1 Vă rugăm să puneți mai întâi cardul 1/cardul 2 în tava pentru carduri, apoi încărcați tava pentru carduri telefonul. Vă rugăm să nu introduceți direct cardul 1 / cardul 2 în telefonul mobil.

2 Tăierea singur a cardului poate deteriora grav cardul și telefonul. Dacă

dimensiunea cardului 1 / cardului 2 nu se potrivește cu tava pentru carduri, vă rugăm să mergeți la operator birou de afaceri pentru ajutor profesional.

## Pornirea și oprirea telefonului

• Pentru a porni telefonul, țineți apăsat butonul de pornire până când telefonul vibrează iar ecranul se aprinde.

• Pentru a opri telefonul, țineți apăsat butonul de pornire, apoi atingeți



 Dacă telefonul dvs. nu răspunde după ce țineți apăsat butonul de pornire timp de 15 secunde, bateria poate fi descărcată. Dacă da, conectați telefonul la un încărcător pentru a încărca bateria.

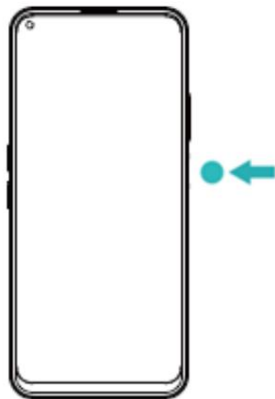

## Încărcarea telefonului

Această secțiune prezintă cum să aveți grijă de baterie pentru a-și maximiza durata de viață.

### Folosind bateria

- Vă puteți reîncărca bateria de multe ori, dar toate bateriile au o durată de viață limitată.
- Telefonul dvs. se poate încălzi după o utilizare prelungită sau când este expus la temperaturi ridicate temperaturile ambiante. Acest lucru este complet normal. Dacă telefonul dvs. devine fierbinte la atingere, opriți încărcarea acestuia și dezactivați funcțiile inutile. Puneți telefonul într-un loc răcoros locație și lăsați-l să se răcească la temperatura camerei. Evitați contactul prelungit cu suprafața telefonului dvs. dacă devine fierbinte.

• Vă rugăm să utilizați încărcătorul și cablul furnizate de Unihertz pentru încărcarea smartphone-ului. Folosind





Încărcătoarele sau cablurile non-Unihertz pot duce la potențiale probleme de siguranță care pot cauza dăunează smartphone-ului și compromite efectul de încărcare rapidă.

- Evitați să folosiți telefonul când se încarcă. Nu acoperiți telefonul sau alimentarea adaptor cu orice obiect.
- Timpii de încărcare pot varia în funcție de temperatura ambiantă și de cea rămasă nivelul bateriei.
- O avertizare de baterie descărcată va fi afișată când nivelul bateriei este scăzut.
- Telefonul se va opri automat când bateria este aproape descărcată.
- Telefonul dvs. poate încărca și alte dispozitive

## Indicator de stare a bateriei

Starea bateriei este afișată în colțul din dreapta sus al telefonului.

- Când puterea telefonului mobil este mai mică de 15%, este afișată pictograma bateriei .
- După ce încărcătorul este introdus, apare o pictogramă de încărcare  lângă pictograma bateriei.

Procentul de putere din pictograma bateriei va crește în funcție de putere

taxat. Se afișează procentul de putere din pictograma bateriei , bateria este complet încărcat și puteți deconecta cablul de încărcare de la telefon.

-  Dacă telefonul nu răspunde când apăsați butonul de pornire, acest lucru indică că bateria este descărcată. Încărcați-vă telefonul timp de cel puțin 10 minute folosind un dispozitiv original Încărcător Unihertz înainte de a-l porni.

## Încărcare inversă

Telefonul dvs. acceptă încărcarea inversă. Puteți folosi telefonul mobil pentru a încărca celelalte dispozitive ale dvs.

Utilizați cablul de încărcare USB din ambalajul original pentru a conecta telefonul la altul dispozitive. Va fi o notificare pe telefon. Faceți clic pe notificare pentru a vizualiza

Opțiuni USB și deschideți „Încărcați dispozitivul conectat”, telefonul dvs. mobil o va face deveni o sursă de energie mobilă pentru a încărca alte dispozitive.

-  Dacă dispozitivul de încărcat nu este un port USB de tip C, puteți utiliza cablul OTG pentru a conecta cablul de încărcare corespunzător al dispozitivului dvs.

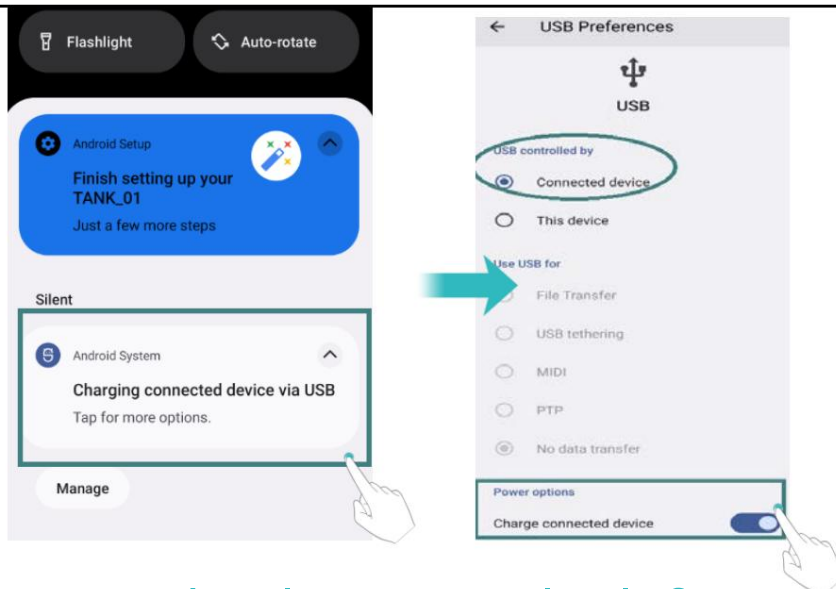

## Transferarea datelor pe noul telefon

### Transferul de date între telefon și computer

Transferați datele de pe vechiul telefon pe computer, apoi transferați-le pe dvs telefon nou.

Conectați-vă telefonul la un computer folosind un cablu USB. Selectați Fotografii sau Fișiere. Ta computerul va instala automat toate driverele necesare. Odată instalat, dublu-faceți clic pe noua unitate de disc pentru a gestiona fișierele. Numele unității ar trebui să fie al telefonului dvs număr de model.

- Fotografii: Vizualizați fotografiile care sunt stocate pe telefonul dvs.
- Fișiere: transferați fișiere între telefon și computer.
- Dacă nu este specificat niciun tip de conexiune, telefonul dvs. va rămâne în modul de încărcare.

### Copierea contactelor de pe un telefon vechi pe un telefon nou

Utilizați oricare dintre următoarele metode pentru a copia contacte de pe telefonul vechi pe cel nou telefon.

card SIM Utilizați caracteristica de import SIM pentru a copia contactele cartei SIM pe dvs telefon nou. Pentru mai multe informații, consultați [Importarea contactelor de pe o cartelă SIM.](#)

---

**Bluetooth**

Activați Bluetooth atât pe telefoanele vechi, cât și pe cele noi și importați-vă contactele folosind Bluetooth. Pentru mai multe informații, consultați [Transferarea datelor utilizând Bluetooth](#).

---

**Calculator**

Sincronizați contactele de pe vechiul telefon cu un computer și apoi sincronizați-le cu un telefon nou utilizând o gestionare a telefonului aplicarea.

---

**Alte metode**

- Instalați aplicații de rețele sociale și sincronizați-vă contacte.
  - Conectați-vă la contul dvs. Google și sincronizați-vă contacte.
-

## Prima utilizare și configurare inițială

### Configurare inițială

Asigurați-vă că cartela SIM este introdusă corect înainte de a utiliza telefonul pentru prima dată timp. Citiți Ghidul de pornire rapidă pentru mai multe informații despre cum să vă configurați telefonul. Apăsați și mențineți apăsat butonul de pornire pentru a porni telefonul, apoi urmați ecranul instrucțiuni pentru a finaliza configurarea inițială.

1 Selectați limba și regiunea dvs., apoi atingeți Următorul.

2 Treceți la setările Wi-Fi. Telefonul dvs. va lista automat Wi-Fi-ul disponibil rețelelor. Selectați rețeaua la care doriți să vă conectați, apoi introduceți parola la care accesează Internetul.

3 Continuați cu Termenii și condițiile. Citiți cu atenție conținutul, acceptați utilizatorul termenii și Politica de confidențialitate Google, apoi atingeți Următorul.

4 Urmăriți instrucțiunile de pe ecran pentru a adăuga blocarea ecranului pentru a vă proteja telefonul.

5 În ecranul Configurare reușită , atingeți Am înțeles pentru a finaliza setările. Tu acum puteți începe să vă folosiți telefonul.

### Setări dual SIM

Telefonul dvs. acceptă cartele SIM duale. De asemenea, acceptă carduri duale care funcționează pe 4G rețea în același timp (această funcție necesită și suportul cartelei SIM operator). Când sunt introduse două cartele SIM, puteți configura și cartela implicită pentru date mobile și apeluri telefonice conform planului dvs. lunar.

Deschideți  Setări > Rețea și internet > Rețea mobilă. Puteți alege SIM-ul dvs. card pentru a face anumite setări.

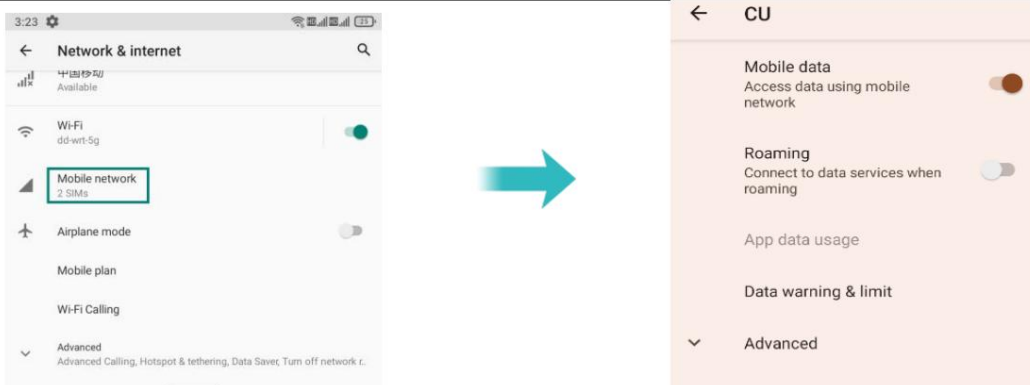

- Activați sau dezactivați o cartelă SIM. Puteți activa două CARDURI SIM în același timp, sau dezactivați oricare dintre carduri. Atingeți comutatorul din spatele cartelei SIM pentru a activa sau dezactiva Card SIM. Dacă dezactivați o cartelă SIM, nu o veți putea folosi pentru a efectua apeluri, trimite mesaje sau accesați Internetul.
- Date mobile. Puteți configura un card ca implicit, după configurare, telefonul va folosi cardul implicit pentru a se conecta la rețea atunci când nu există o rețea Wi-Fi.
- Preferință pentru apeluri. Puteți configura dacă doriți să selectați o cartelă SIM manual sau utilizați cartela SIM implicită de fiecare dată când efectuați un apel. Dacă alegeți utilizați cartela SIM implicită, telefonul dvs. va folosi acea cartelă SIM pentru toate apelurile efectuate.
- Preferință SMS. Puteți configura dacă doriți să selectați o cartelă SIM manual sau utilizați cartela SIM implicită de fiecare dată când trimiteți un mesaj. Dacă alegeți pentru a utiliza cartela SIM implicită, telefonul dvs. va folosi acea cartelă SIM pentru toate ieșirile mesaje.

## Conectarea la Internet

Conectați-vă la Internet folosind Wi-Fi sau date mobile pentru a naviga pe web, a juca jocuri și utilizați aplicații de mesagerie instantanee.

### Conectarea la o rețea Wi-Fi

- 1 Glisați în jos din bara de stare pentru a deschide panoul de notificări.
- 2 În fila Comenzi rapide, atingeți pentru a deschide ecranul de setări Wi-Fi
- 3 Porniți comutatorul Wi-Fi. Telefonul dvs. va lista rețelele Wi-Fi disponibile.
- 4 Selectați rețeaua Wi-Fi la care doriți să vă conectați. Dacă rețeaua Wi-Fi este criptată, introduceți parola când vi se solicită.

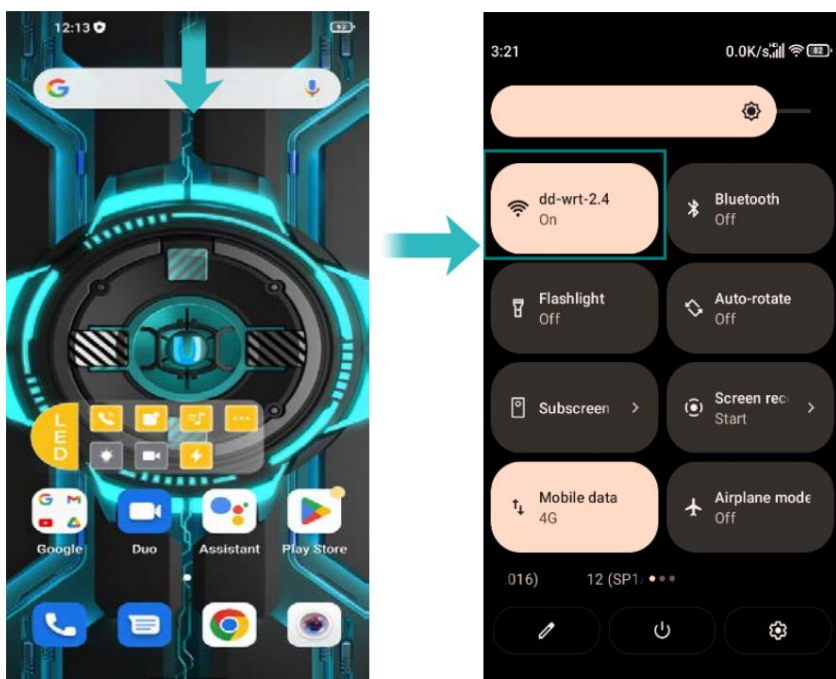



## Utilizarea datelor mobile

 Înainte de a utiliza datele mobile, asigurați-vă că aveți un plan de date cu operatorul dvs.

1 Glisați în jos din bara de stare pentru a deschide panoul de notificări.

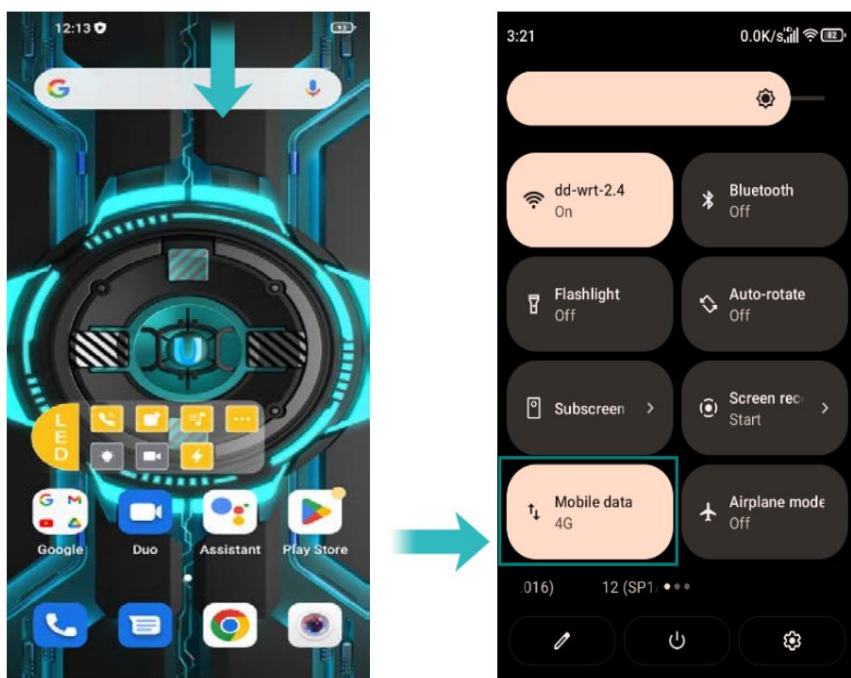
2 În fila Comenzi rapide , atingeți  pentru a activa datele mobile



 Dezactivați datele mobile atunci când nu sunt utilizate pentru a economisi energia bateriei și pentru a reduce utilizarea datelor.

## Instalarea aplicațiilor

### Partajarea aplicațiilor folosind stocarea

Salvați pachetele de instalare în stocarea telefonului pentru a le partaja cu alte telefoane.

 Instalați numai aplicații din surse de încredere.

1 Copiați pachetul de instalare în telefon.

2 Deschideți Fișiere, găsiți pachetul de instalare, apoi atingeți pentru a instala. A mesajul de avertizare poate fi afișat în timpul procesului de instalare. Citește mereu aceste mesaje cu atenție. Dacă doriți să continuați cu instalarea, vă rugăm să deschideți comutatorul setului de permisiuni pentru a permite telefonului să instaleze aplicații terță parte. După instalare, aplicația va fi vizibilă pe ecranul de pornire.

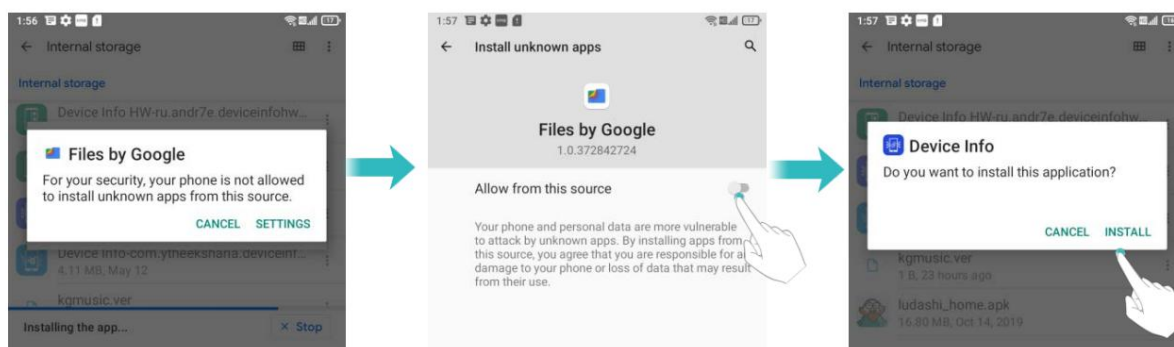

### Instalarea unei aplicații din Play Store

Pachetele de instalare din surse terțe pot conține viruși sau rău intenționați software-ul și trebuie instalat cu precauție. Puteți descărca și instala aplicații din Magazin Play.

1 Deschideți Play Store.

2 Selectați aplicația dorită, descărcați și instalați-o.

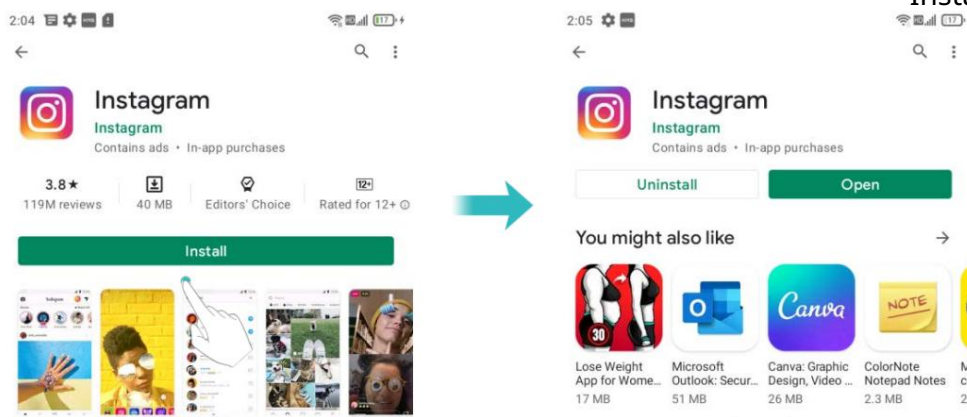

## Dezinstalarea unei aplicații

Eliberați spațiu pe telefon și sporți performanța eliminând cele neutilizate aplicații.

**i** Unele aplicații de sistem preinstalate nu pot fi eliminate.

- Pe ecranul de pornire, atingeți lung aplicația pe care doriți să o dezinstalați și apoi atingeți Informații aplicație, atingeți Dezinstalare.
- Atingeți Setări > Aplicații, selectați aplicația pe care doriți să o dezinstalați și apoi atingeți Dezinstalare.

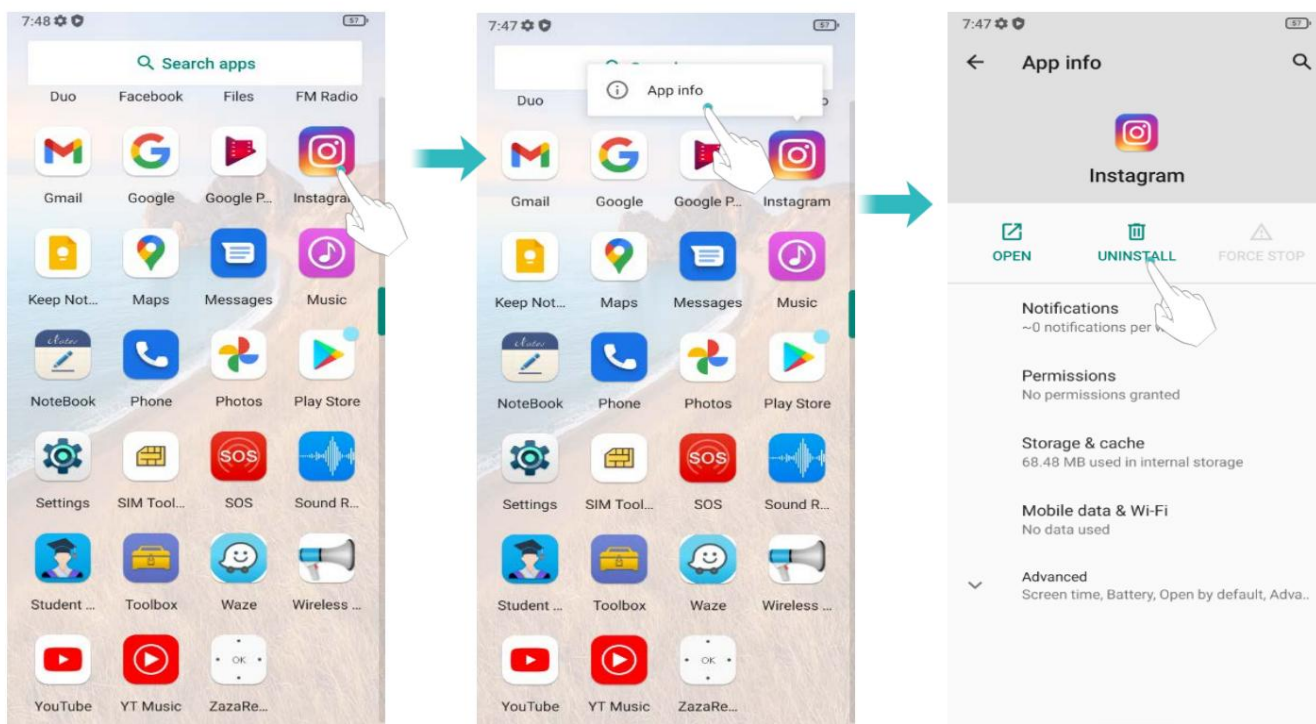





# Noțiuni de bază

## Blocarea și deblocarea ecranului

### Blocarea ecranului

- Apăsați butonul de pornire pentru a bloca manual ecranul.
- Ecranul se va bloca automat și va intra în modul de repaus după ce a fost inactiv o anumită perioadă pentru a reduce consumul de energie și a preveni operațiunile neintenționate.

 Pentru a modifica timpul de inactivitate al ecranului, deschideți  Setări, atingeți Afișare > Avansat > Timeout ecran, apoi selectați o oră.

Telefonul dvs. va continua să primească mesaje, notificări și apeluri primite

Când primiți un apel, ecranul se va aprinde și va afișa apelantul informație.

### Deblocarea ecranului

Când ecranul este oprit, apăsați butonul de pornire pentru a activa ecranul. Glisați-vă degetul de jos pentru a debloca ecranul.

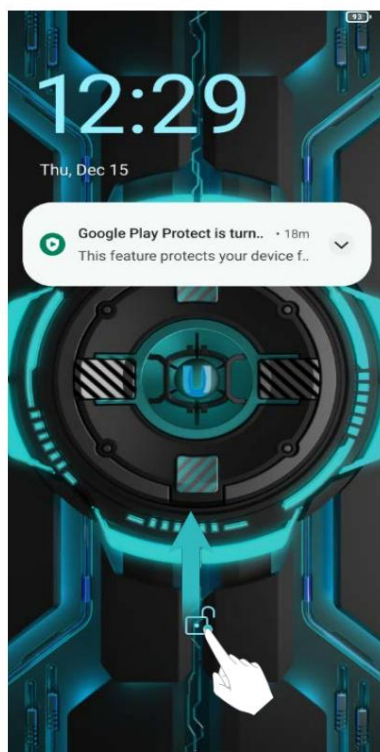

Acest telefon acceptă o varietate de metode de deblocare, cum ar fi model, PIN,

Parolă, Amprentă, Deblocare facială etc. Pentru mai multe informații, consultați [Schimbarea metoda de deblocare a ecranului](#).

## Gesturi pe ecranul tactil

Utilizați gesturi simple de pe ecranul tactil pentru a efectua o varietate de sarcini, cum ar fi deschiderea aplicațiilor, derulați prin liste și măriți imaginile.

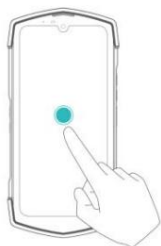

**Atingeți:** atingeți un element o dată. De exemplu, atingeți pentru a selecta o opțiune sau a deschide o aplicație.



**Atingere dublă:** atingeți zona țintă a ecran de două ori în succesiune rapidă. De exemplu, atingeți de două ori o imagine în modul ecran complet pentru a măriți sau micșorați.

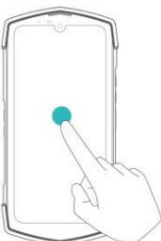

**Atingeți și mențineți apăsată:** atingeți și mențineți apăsată zona țintă de pe ecran timp de cel puțin 2 secunde. Pentru de exemplu, atingeți lung o zonă goală de pe ecran ecranul de pornire pentru a accesa editorul ecranului de pornire

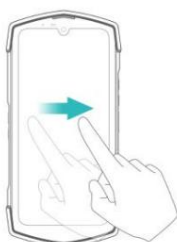

**Glisați:** glisați degetele pe ecran. Pentru de exemplu, în fila Notificări, glisați spre stânga sau direct pe o notificare pentru a o respinge. Be ivan vertical sau orizontal pentru a merge în altă casă ecrane, parcurgeți un document și multe altele.

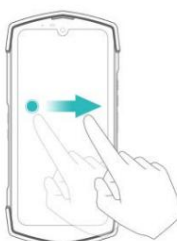

**Trageți:** atingeți lung un element, apoi mutați-l la o altă poziție. De exemplu, folosește asta gest pentru a rearanja aplicațiile și widget-urile ecranul de start

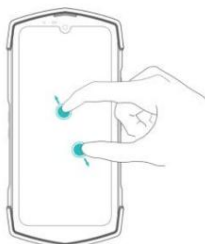

**Despărțiți degetele:** depărtați două degete Monitorul. De exemplu, întindeți două degete separat pentru a mări o imagine sau o pagină web















Ciupește degetele împreună: Ciupește două degete împreună pe ecran. De exemplu, ciupiți doi degetele împreună pentru a micșora o imagine

## Pictograme de stare și notificare

### Pictograme de stare

Pictogramele de stare sunt afișate în partea dreaptă a barei de stare. Pictograme de stare afișate informații despre starea telefonului dvs., cum ar fi conexiunea la rețea informații, puterea semnalului, nivelul bateriei și ora.

 Pictogramele de stare pot varia în funcție de regiune sau operator.

	Puterea semnalului		Nici un semnal
	Conectat prin GPRS		Conectat prin 3G
	Conectat prin EDGE		Conectat prin LTE
	Conectat prin HSPA+		Căști introduse
	Primirea locației de pe GPS		Nu a fost găsită nicio cartelă SIM
	Modul Avion activat		Roaming
	Conectat prin Wi-Fi		Modul de vibrație
	Modul silențios activat		Alarma activată
	Încărcare		Bluetooth activat
	Bateria plină		Baterie descărcată

## Sistem de navigare

Navigarea în sistemul dispozitivului dvs. este navigarea prin gesturi în mod implicit. Tu poti alege

Navigare prin gesturi sau navigare cu 3 butoane conform propriilor obiceiuri.

Comutare cale: deschide  Setări > Sistem > Gesturi > Navigare sistem.

- Înapoi: glisați de la marginea din stânga sau din dreapta.

- Acasă: glisați în sus din partea de jos a ecranului.
- Recente: glisați în sus de jos, țineți apăsat, apoi eliberați.

## Ecranul de start

### Cunoașterea ecranului de pornire

Ecranele dvs. de pornire sunt locul unde puteți găsi widget-urile și aplicațiile preferate. Lista de aplicații a fost eliminată pentru a vă oferi o imagine mai comodă și mai directă calea către aplicațiile dvs.



### Comutarea între ecranele de start

Glisați la stânga sau la dreapta pentru a vizualiza ecranele de start extinse. Atinge Acasă pentru a reveni la ecranul de start implicit. Glisați ecranul la stânga și la dreapta pentru a previzualiza sistemul presetări și aplicații instalate, selectați o pictogramă APP pentru a intra în program.

### Schimbarea modului meniu

Pe ecranul de pornire, atingeți lung o zonă goală de pe ecran pentru a accesa Setări de acasă, comutator de mod meniu atingeți , aspectul interfeței meniului poate fi comutat. După ce meniul secundar este pornit, puteți regla opacitatea fundal de tapet.

### Schimbați imaginea de fundal

Pe ecranul de pornire, atingeți lung o zonă goală de pe ecran pentru a accesa

editor de ecran de start. Atingere  , în fila Fotografii sau Imagini de fundal , selectați o imagine, apoi urmați instrucțiunile de pe ecran pentru a-l seta ca fundal.

## Rotirea automată a ecranului

Când rotiți telefonul, unele aplicații vor ajusta automat

orientarea ecranului pentru a le face mai ușor de utilizat. Această caracteristică vă permite, de asemenea, să utilizați aplicații controlate.

Glisați în jos din bara de stare pentru a deschide panoul de notificări, apoi atingeți

Rotire automată  în fila Comenzi rapide pentru a activa sau dezactiva rotirea automată a ecranului.

## Organizarea aplicațiilor și widget-urilor pe ecranul de start

### Adăugarea unui widget pe ecranul de start

Adăugați widgeturi utilizate frecvent la ecranul de start pentru acces rapid.

Pe ecranul de pornire, atingeți lung o zonă goală de pe ecran pentru a accesa

editor de ecran de start. Atingeți  și selectați un widget. Atingeți lung widget și trageți-l într-o zonă goală de pe ecranul de start.

 Trebuie să aveți suficient spațiu pe ecranul de start pentru a adăuga widget-uri. Dacă există spațiu insuficient, adăugați un alt ecran de pornire sau eliberați spațiu.

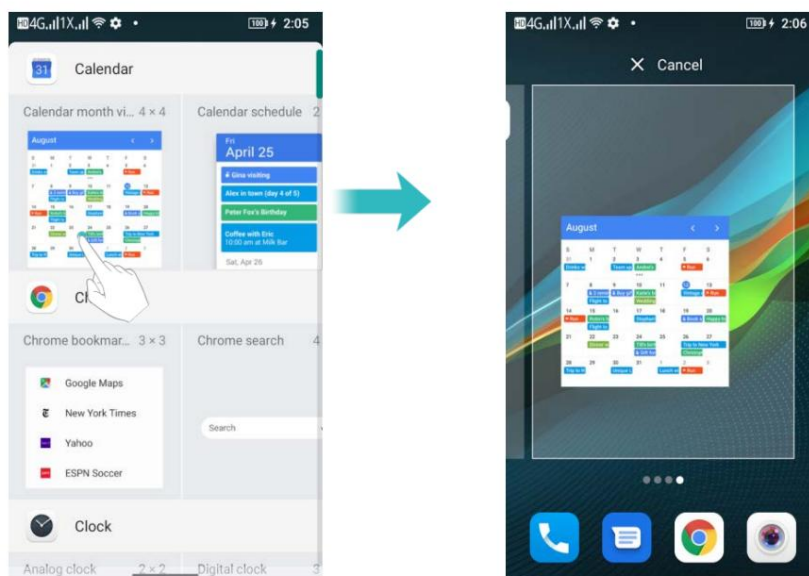

### Mutarea unui widget sau pictogramă

Pe ecranul de pornire, atingeți lung o pictogramă de aplicație sau un widget până când telefonul dvs. vibrează. Apoi puteți trage pictograma aplicației sau widget-ul în locația dorită.

## Ștergerea unui widget

Pe ecranul de pornire, atingeți lung widgetul pe care doriți să îl ștergeți până când afișat în partea de sus a ecranului. Trageți widgetul nedorit la Eliminați în scoateți-l.

 Pentru aplicația terță parte instalată de utilizatori, utilizați pașii de mai sus pentru a rapid dezinstalează-l.

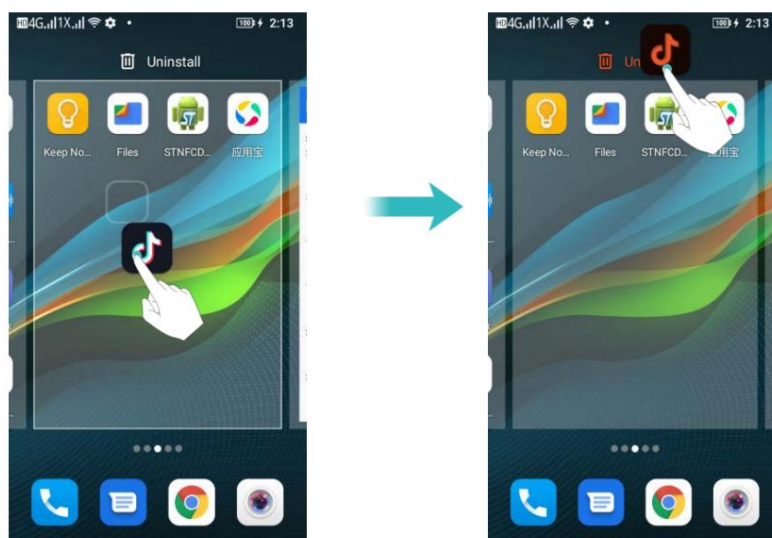

## Crearea unui folder

Creați foldere pe ecranul de pornire pentru a vă organiza aplicațiile după tip. De exemplu, puteți crea un folder Jocuri care conține toate aplicațiile dvs. de joc.

Pe ecranul de pornire, trageți o pictogramă deasupra altei pictograme pentru a crea un dosar conținând ambele aplicații. Pentru a redenumi folderul, deschideți folderul, apoi atingeți numele folderului.



## Faceți o captură de ecran

Telefonul dvs. vine cu o serie de opțiuni pentru capturi de ecran.

În mod implicit, capturile de ecran sunt salvate în Memoria internă > Imagini > Capturi de ecran.

Folosind butoanele de pornire și de reducere a volumului

Apăsați butoanele de pornire și de reducere a volumului în același timp pentru a lua o cantitate maximă captură de ecran.

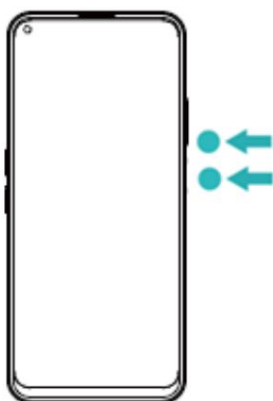

Selectați Captură de ecran din meniul derulant

Selectați Captură de ecran din meniul derulant cu comenzi rapide de pe ecran și selectați un modalitate adecvată de a captura conținutul curent al ecranului pe care îl doriți.

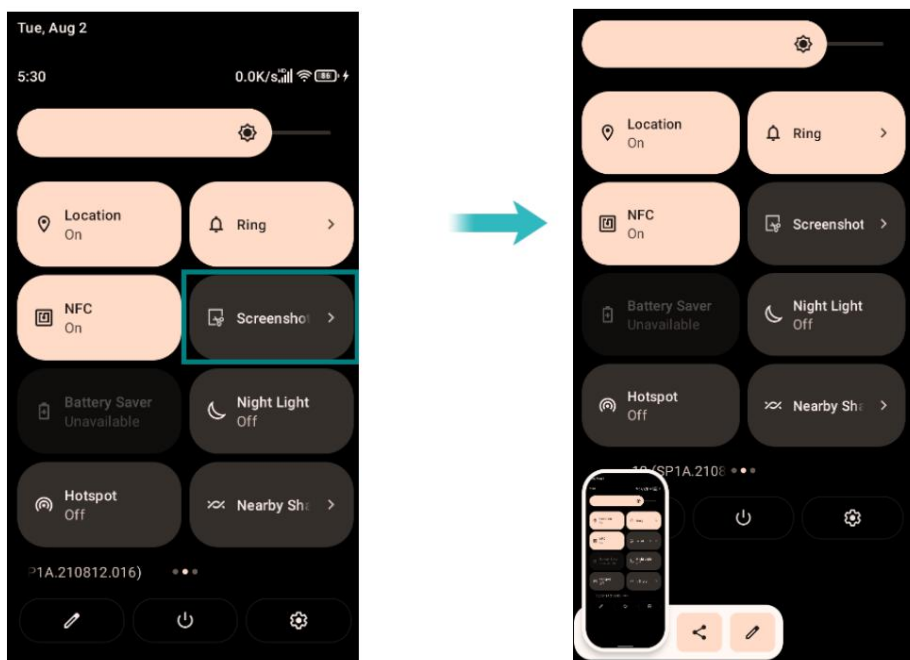

Setarea comenzii rapide

Deschideți  Setări > Asistență inteligentă > Setări comenzi rapide, selectați a

apăsarea tastei pentru a începe Screenshot și faceți o captură de ecran a interfeței pe care o doriți apăsând tasta programabilă.

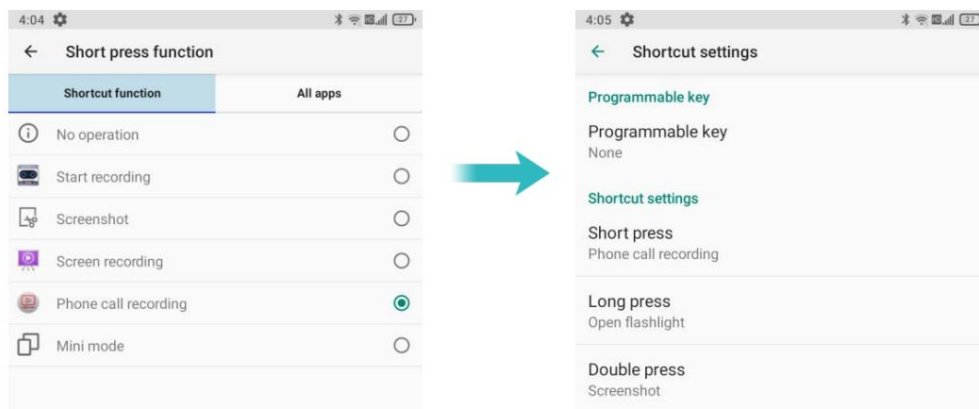

### Captură de ecran din sarcinile recente

Apăsați tasta Recent pentru a afișa lista aplicațiilor utilizate recent. Dacă utilizați navigarea prin gesturi, glisați în sus de jos, țineți apăsat, apoi eliberați. Deschide lista dintre aplicațiile utilizate recent, faceți clic pe miniatură pentru a selecta aplicația corespunzătoare aplicație, apăsați lung pe pictograma aplicației din partea de sus și selectați Captură de ecran în fereastra pop-up sus lista de meniu.

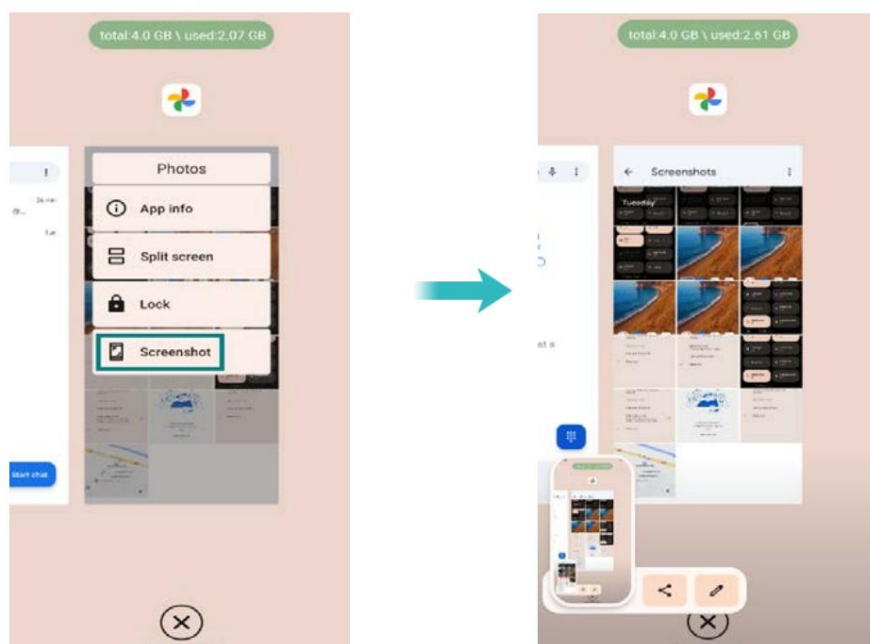

## Notificări

### Ecusoane de notificare

Ecusoanele de notificare apar în colțul din dreapta sus al pictogramelor aplicației.

Deschideți aplicația corespunzătoare pentru a vedea mai multe detalii despre notificări.





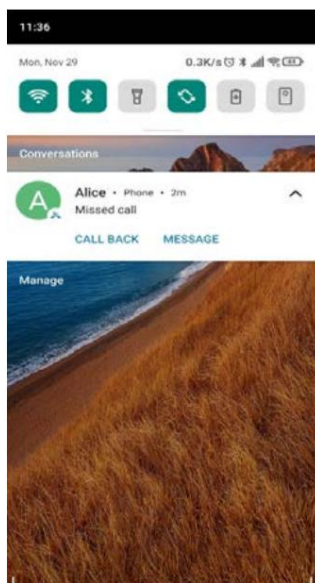

## Panoul de notificare

Glisați în jos din bara de stare și deschideți panoul de notificări pentru a vizualiza notificări. Glisați în jos, continuați pe panoul de notificări pentru a accesa comenzile rapide panou.



 Glisați în sus pe ecran sau atingeți tasta Acasă sau apăsați tasta Înapoi pentru a închide panoul de notificare.

Personalizați comutatoarele de comenzi rapide: pe panoul de comenzi rapide, apoi atingeți . Trageți comutator de comandă rapidă la locația dorită pentru un acces mai ușor.

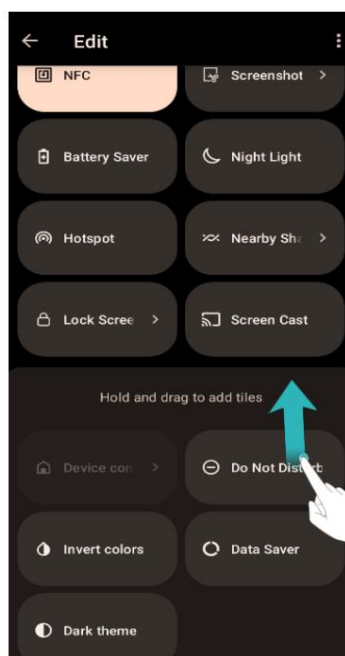
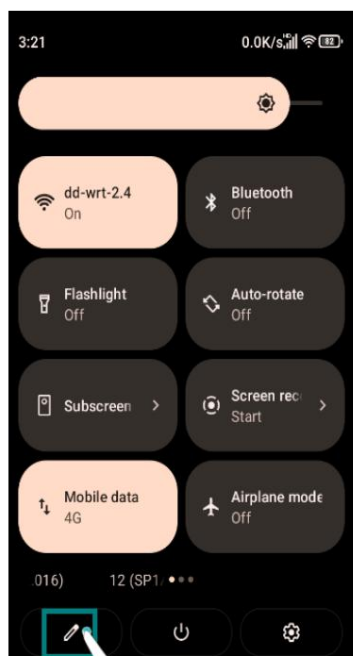

## Vizualizarea notificărilor pe ecranul de blocare

Notificările noi (cum ar fi apelurile și mesajele pierdute) sunt afișate pe lacăt ecran.

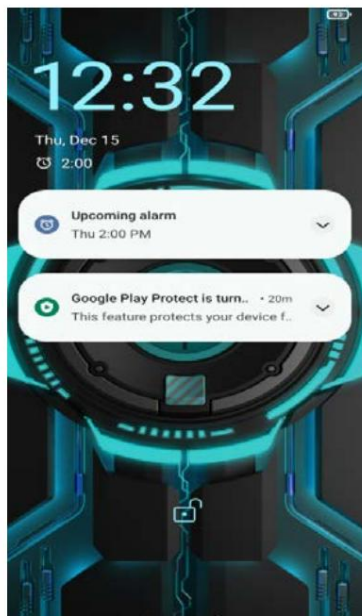

Glisați spre dreapta pe notificarea ecranului de blocare pentru a vedea detaliile acesteia.

În mod implicit, telefonul dvs. va afișa doar notificări de pe ecranul de blocare pentru anumite aspecte aplicații.

### Gestionarea permisiunilor de notificare

Dezactivați notificările pentru o aplicație pentru a preveni perturbările inutile.

1 Deschideți  Setări

2 Atingeți Aplicații și notificări, apoi selectați aplicația dorită.

3 Activați sau dezactivați setările de notificare după cum doriți.

Afișare notificări în modul nu deranja: selectați aplicația dorită în Notificare, apoi activați comutatorul Ignorați Nu deranjați . Notificările vor va fi afișat în continuare când Permite numai întreruperi prioritare este activat în Nu deranja modul.

 Nu puteți accesa panoul de notificări din ecranul de blocare dacă ați setat a parola de blocare a ecranului.

## Accesarea aplicațiilor

Deschiderea și comutarea între aplicații

Deschiderea unei aplicații din ecranul de start

Pe ecranul de start, atingeți o pictogramă pentru a deschide aplicația corespunzătoare.

Comutarea între aplicații

Pentru a comuta la o altă aplicație, atingeți tasta Acasă pentru a reveni la ecranul de pornire,

apoi atingeți pictograma aplicației pe care doriți să o deschideți.

## Vizualizarea aplicațiilor utilizate recent

Apăsați tasta Recent pentru a afișa lista aplicațiilor utilizate recent. Dacă utilizați navigarea prin gesturi, glisați în sus de jos, țineți apăsat, apoi eliberați.

- Vizualizați mai multe aplicații: Glisați spre stânga sau spre dreapta pe ecran pentru a vizualiza mai recent aplicații folosite.
- Deschiderea unei aplicații: atingeți o miniatură pentru a deschide aplicația corespunzătoare.
- Închideți o aplicație: glisați în sus pe o miniatură pentru a închide aplicația corespunzătoare aplicarea
- Închideți toate aplicațiile: atingeți pentru a închide toate aplicațiile.

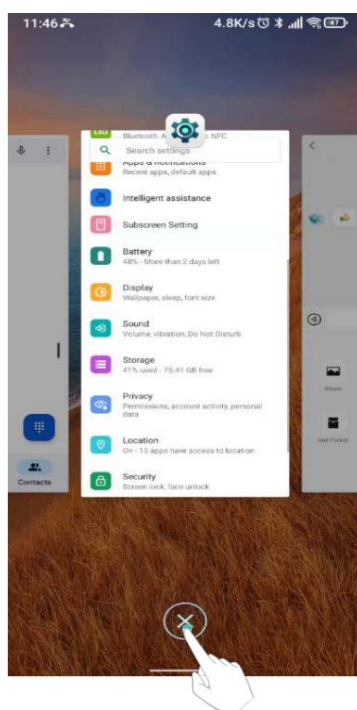

## Blocați aplicațiile în fundal

Dacă doriți să blocați o aplicație pentru a nu fi curățată în sarcinile recente, astfel încât poate fi deschis rapid în orice moment, puteți seta blocarea în fundal a aplicației, faceți clic pe tasta sau gestul recent, deschideți lista aplicațiilor utilizate recent, faceți clic pe miniatură pentru a selecta aplicația corespunzătoare, apăsați lung pe pictograma aplicației de la de sus și selectați Blocare în lista meniului pop-up. Când operațiunea are succes și sarcinile recente sunt șterse, aplicația nu va fi curățată și aplicația va fi întotdeauna afișată în lista de activități până când o deblocați cu aceeași calea de operare.

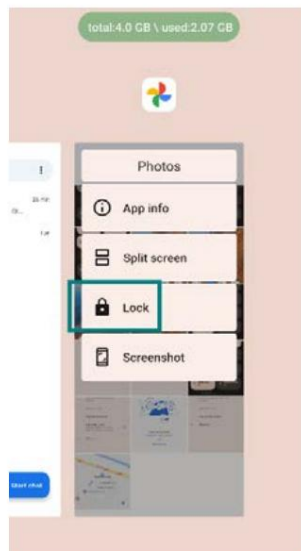

## Personalizarea telefonului



### Schimbarea tapetului

Setați imaginile sau fotografiile preferate ca fundal al telefonului dvs.

- 1 Deschideți  Setări și selectați Afișare.
- 2 Atingeți Avansat > Imagine de fundal, selectați o imagine din Fotografii/Imagine de fundal.
- 3 Urmați instrucțiunile de pe ecran pentru a seta ca fundal.

### Atribuirea unui ton de apel unui contact

Atribuiți un ton de apel unic fiecărui contact, astfel încât să puteți spune cu ușurință cine este contactându-te.

- 1 Deschide  Contacte.
- 2 Selectați contactele existente, apoi atingeți .
- 3 Selectați Setare ton de apel și apoi alegeți tonul de apel sau fișierul muzical dorit.

Pentru mai multe informații despre cum să configurați tonurile de apel pentru apeluri și mesaje și setări de vibrații, consultați [Setări de sunet.](#)

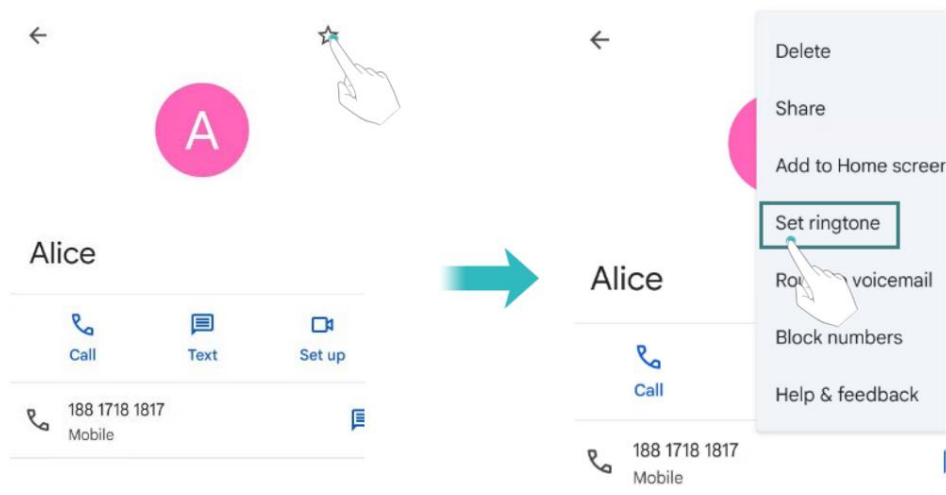

Modificarea dimensiunii fontului

Dimensiunea fontului telefonului poate fi mărită pentru a face cuvintele mai ușor de citit.

Deschideți  Setări, apoi atingeți Display > Advanced > Font size pentru a seta sistemul marimea fontului.

## Introducerea textului

Schimbarea metodelor de introducere a textului

Comutați între metodele de introducere a textului, după cum doriți.

1 Deschideți  Setări, atingeți Sistem > Limbă și introducere > Tastatură virtuală > Gestionare tastaturi.

2 Porniți comutatorul de lângă metoda de introducere corespunzătoare.

3 Alegeți metoda de introducere dorită.

Schimbarea metodelor de introducere a textului

Comutați între metodele de introducere a textului, după cum doriți.

1 Deschide  Setări, atinge Sistem > Limbă și introducere > Tastatură virtuală > Gestionează tastaturi.

2 Porniți comutatorul de lângă metoda de introducere corespunzătoare.

3 Alegeți metoda de introducere dorită.

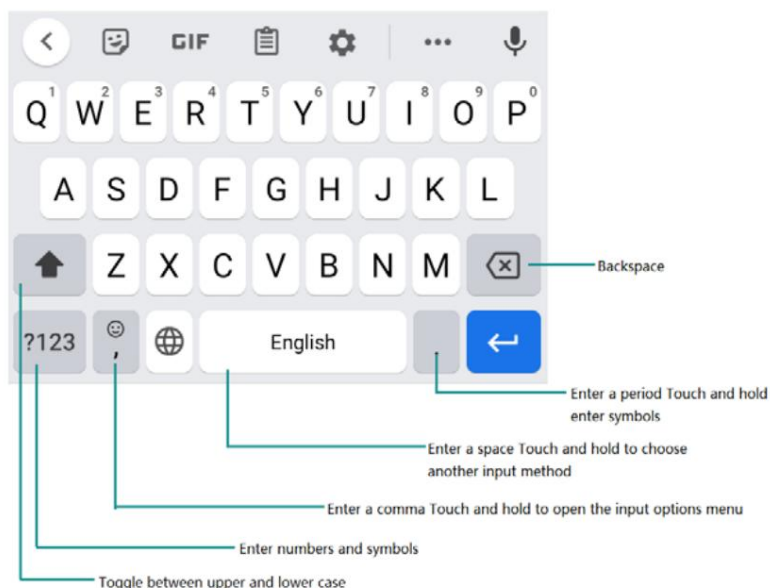

Metoda de introducere a datelor Gboard



**i** Metoda de introducere a textului Gboard acceptă o gamă largă de limbi.

### Editarea textului

Puteți selecta, tăia, copia și lipi text pe telefon.

- **Selectați text**: atingeți și mențineți apăsat textul pentru a-l afișa . Trageți sau  pentru a selecta mai multe sau mai puțin text sau atingeți **Selectați tot** pentru a selecta tot textul.
- **Copiere text**: Selectați text și atingeți **Copiere**.
- **Tăiați text**: Selectați text și atingeți **Decupați**.
- **Lipire text**: Atingeți și mențineți apăsat acolo unde doriți să introduceți textul, apoi atingeți

### Pastă.

- **Partajare text**: Selectați text, apoi atingeți **Partajare** pentru a selecta o metodă de partajare.

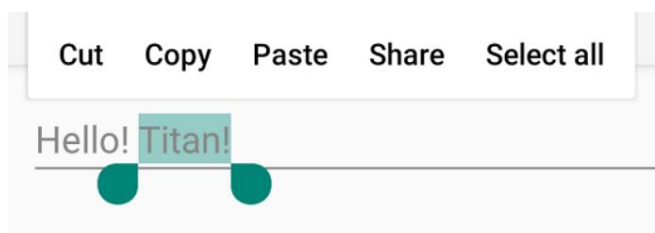

## Sfaturi și trucuri

### Acces rapid la un meniu Setări

Glisați în jos din bara de stare pentru a deschide panoul de notificări. În fila Comenzi rapide , atingeți o pictogramă pentru a porni/dezactiva comutatorul. Apăsăți lung pe pictogramă, aceasta va fi automat săriți la interfața de setare corespunzătoare unde puteți face mai multe detalii setări rapid

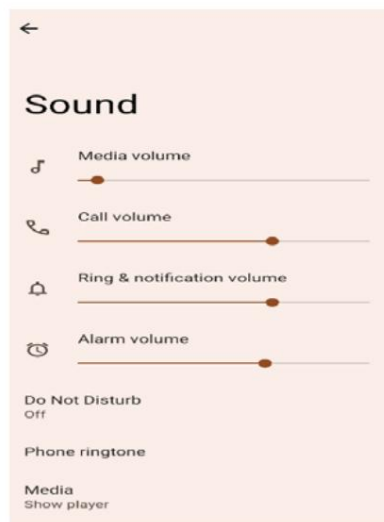
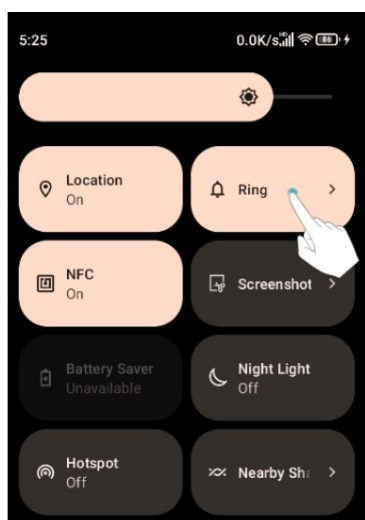

### Mod volum mare

Apăsăți butonul de creștere a volumului în mod repetat în timpul unui apel pentru a crește volumul apelului peste maximul obișnuit.

### Se caută setări

Utilizați funcția de căutare din Setări pentru a căuta opțiuni de meniu.

Deschideți Setări, apoi atingeți caseta de căutare din partea de sus a ecranului și introduceți un termen de căutare (cum ar fi Sunet). Telefonul dvs. va afișa rezultatele căutării; atingeți o opțiune pentru a accesa setarea corespunzătoare.

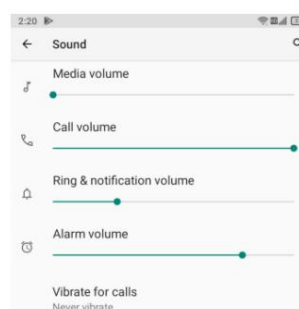
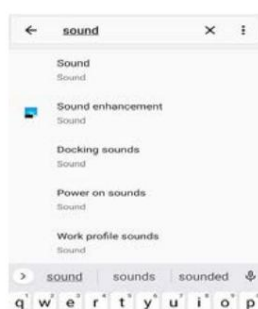
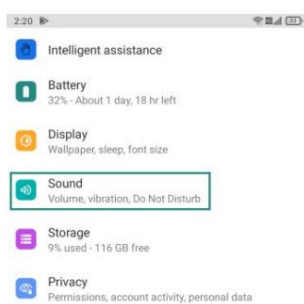

## Realizarea fotografiilor în timpul înregistrării video

Ai vrut vreodată să faci o fotografie în timpul unei înregistrări video?

Pe interfața camerei, atingeți pentru a începe o înregistrare video. În timpul înregistrării video, atingeți pentru a face o fotografie.



## Reglarea rapidă a volumului sistemului

Apăsați butonul de volum de pe partea laterală a telefonului, apoi atingeți pentru a regla ton de apel, multimedia, alarmă și volumul apelurilor.

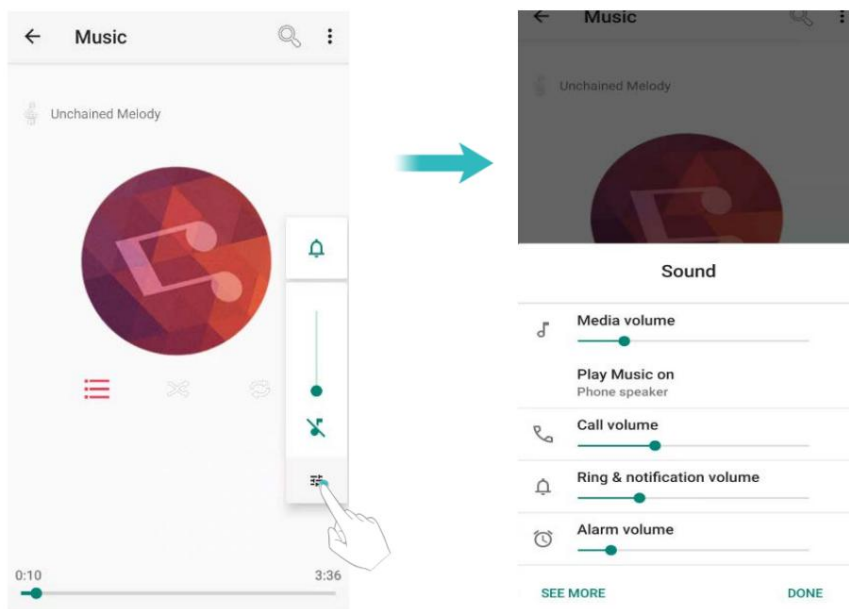



## Activați modul Student

„Modul student” este o aplicație mobilă care poate comuta rapid telefonul mobil la scena exclusivă studenților. Prin personalizarea parolelor, setarea intervalului de timp, rețea, limitele aplicațiilor și așa mai departe, oferă un plan de utilizare a telefonului mobil rezonabil și creează o învățare și divertisment sănătoasă și controlabilă mediu pentru elevi. Pentru mai multe informații, consultați [Modul Student](#).

## Deschideți rapid o aplicație

Pe lângă atingerea pictogramei unei aplicații de pe ecranul de start pentru a deschide aplicația, și dvs au următoarele opțiuni:

Puteți personaliza tasta programabilă și puteți seta o comandă rapidă pentru o aplicație. Acolo sunt două butoane pe acest dispozitiv care pot fi editate și setate ca butoane multifuncționale.

După setare, puteți atinge butonul și deschideți rapid aplicația în orice interfață. Pentru mai multe informații, [consultați Asistentă inteligentă >Setări pentru comenzi rapide](#).

## Schimbați sistemul de navigare

Dispozitivul dvs. are navigare prin gesturi și navigare cu 3 butoane pe care le puteți alege de la cum preferi. Implicit de sistem este Navigarea prin gesturi și o puteți modifica

aici: Deschideți  Setări > Sistem > Gesturi > Navigare sistem.

## Comutați rapid luminile LED

În meniul rapid derulant, faceți clic pe LED-ul pentru a porni sau opri comutatorul.

Atribuiți cheia inteligentă ca tastă de comandă rapidă pentru a porni/stinge lumina LED doar cu una presa.

 Tasta Func1 și Tasta Func2 sunt taste de comenzi rapide programabile. Tasta Func2 (dublă apăsați) este setat pentru a porni/stinge luminile LED în mod implicit. Le puteți configura conform preferinței tale.

 Setări > Setări comenzi rapide

LED Light Widget pe ecranul principal va face utilizarea mai comodă și mai rapidă.

## ECRAN TACTIL DE BLOCARE CONVENABIL

Pe lângă apăsarea tastei de pornire pentru a bloca ecranul dispozitivului, puteți de asemenea, blocați rapid ecranul atingând comanda rapidă de pe ecranul tactil. Când sunteți incomod să utilizați tasta de pornire, puteți glisa în jos din stare bară pentru a deschide panoul de notificări. În fila Comenzi rapide, atingeți pentru a bloca ecranul.

## Apeluri și Contacte

### Efectuand apeluri

Apelare inteligentă

Introduceți numele, inițialele sau numărul unui contact în dialer. Telefonul dvs. va afișa contactele care se potrivesc.

1 Deschideți Telefon.

2 Introduceți numele sau inițialele unui contact în dialer (de exemplu, Howard Smith sau HS). Telefonul dvs. va căuta contactele dvs. și jurnalul de apeluri și va lista rezultatele de mai sus dialer-ul.

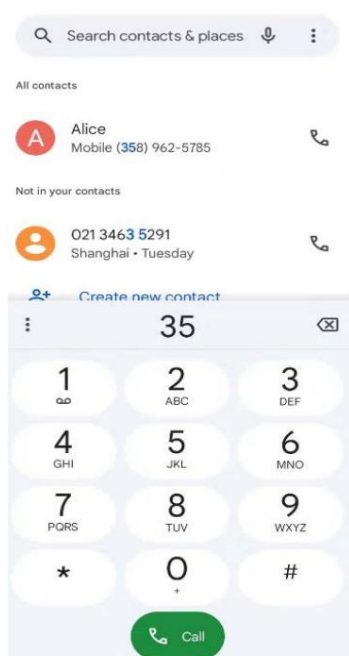

3 Din listă, selectați contactul pe care doriți să îl apelați. Atingeți pentru a efectua un apel.

4 Atingeți pentru a termina apelul.

Efectuarea unui apel din Contacte

1 Deschideți Contacte.

2 Atingeți bara de căutare și introduceți numele sau inițialele persoanei dorite



apel. Pentru mai multe informații despre căutarea contactelor, consultați [Găsirea unui contact.](#)

3 Atingeți numărul de contact. Dacă telefonul dvs. are suport pentru SIM dual, atingeți

numărul de telefon al contactului și selectați un SIM sau utilizați SIM-ul implicit pentru a iniția apelul.

### Efectuarea unui apel din jurnalul de apeluri

Vizualizați apelurile primite și efectuate în jurnalul de apeluri și formați apelurile corespunzătoare numere.

1 Deschideți  Telefon > atingeți  .

2 Glisați lista în sus și în jos pentru a vizualiza toate apelurile. Atingeți numele sau numărul

persoana pe care doriți să o sunați. Dacă telefonul dvs. are suport pentru SIM dual, selectați a sau utilizați SIM-ul implicit pentru a efectua un apel.



### Efectuarea unui apel de urgență

În caz de urgență, puteți efectua apeluri de urgență chiar și de pe telefon

fără cartelă SIM. Cu toate acestea, trebuie să vă aflați într-o zonă cu acoperire celulară.

1 Deschide  Telefon.

2 Introduceți numărul de urgență pentru locația dvs. în dialer, apoi atingeți . 

 Puteți forma un număr de urgență chiar și atunci când ecranul este blocat. Treceți în sus pe ecranul de blocare, atingeți Urgență, introduceți numărul local de urgență și apoi atinge . 

Capacitatea de a efectua apeluri de urgență depinde de reglementările locale și de transportatorii zona ta. Rețeaua slabă sau interferența mediului poate . Nu vă bazați niciodată exclusiv pe telefonul dvs. pentru comunicare esențială în timpul situațiilor de urgență.

### Efectuarea unui apel internațional

 Înainte de a efectua un apel la distanță lungă, contactați operatorul pentru a activa un serviciu de apeluri internaționale sau de roaming.

1 Deschideți  Telefon.

2 Pe ecranul de apelare, atingeți și mențineți apăsată tasta 0 pentru a introduce simbolul +, apoi introduceți codul țării, prefixul și numărul de telefon.



3 Atingeți .  Dacă telefonul dvs. are suport pentru SIM dual, selectați un SIM sau utilizați modul implicit SIM pentru a efectua un apel.

## Răspunsul sau respingerea unui apel

 Când primiți un apel, puteți apăsa butonul de volum pentru a dezactiva tonul de apel.

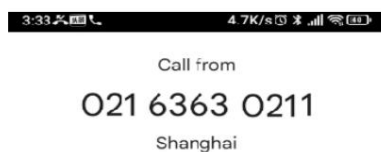
În timp ce ecranul este blocat sau pe ecranul de pornire:





- Glisați în sus  pentru a răspunde la apel.
- Glisați în jos  pentru a respinge apelul.
- Glisați  pentru a respinge apelul și a trimite un SMS.

În timp ce ecranul este în interfața aplicației:



- Atingeți RĂSPUNS pentru a răspunde la apel.
- Atingeți RESPAZĂ pentru a respinge apelul.

 Pe ecranul de apelare, atingeți  > Setări > Răspunsuri rapide pentru a edita mesaje text predefinite.

## Funcții disponibile în timpul unui apel

În timpul unui apel, telefonul dvs. va afișa un meniu pentru apeluri.

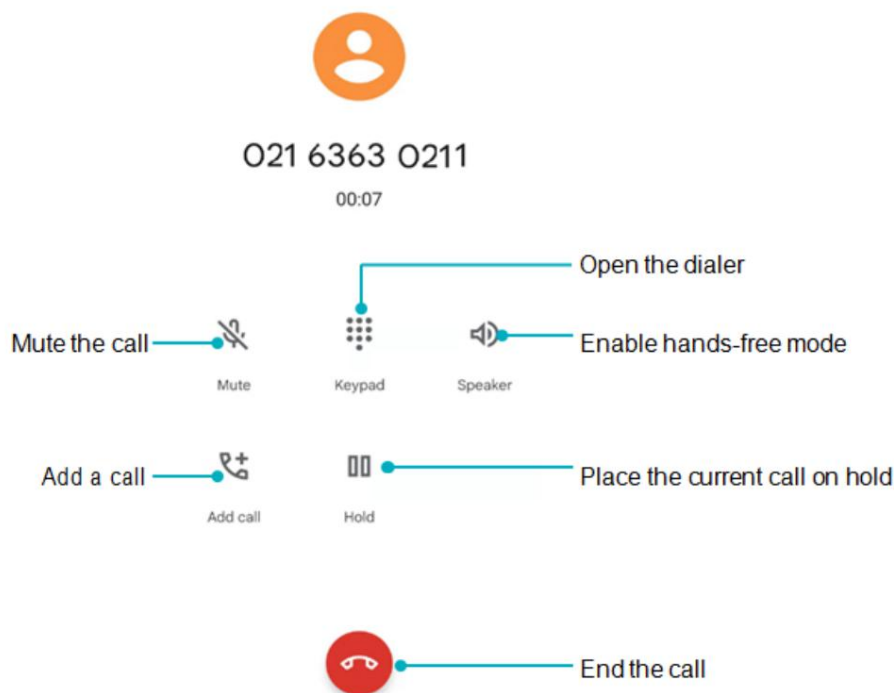

• Ascundeți meniul pentru apeluri: atingeți tasta Acasă sau glisați în sus din partea de jos a ecranului ecran pentru a reveni la meniul de apelare, glisați în jos din bara de stare pentru a deschide panoul de notificări, atingeți notificarea apelului sau atingeți pictograma comenzii rapide de pe pagina de pornire pentru a reveni la meniul de apelare.

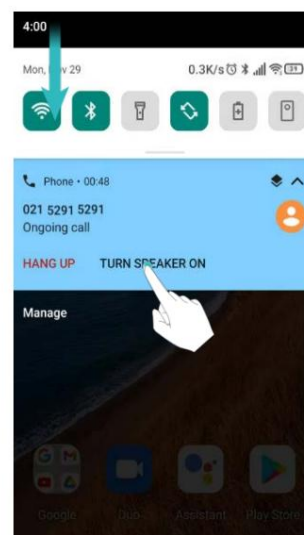
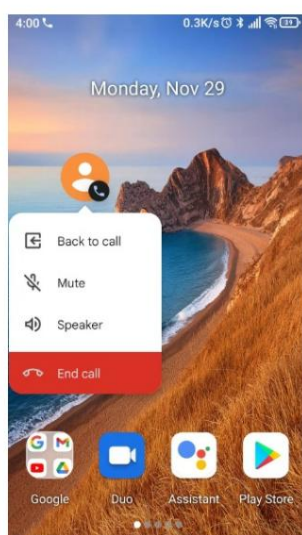

• Începeți un apel tripartit: vă rugăm să contactați operatorul pentru a afla cum să utilizați acest lucru caracteristică. Pentru mai multe informații, consultați [Efectuarea unui apel conferință](#).

• Reglați volumul: apăsați butonul de creștere a volumului pentru a crește volumul sau butonul de reducere a volumului pentru a reduce volumul.

## Răspunsul la un apel terță parte

 Înainte de a utiliza această funcție, verificați dacă v-ați abonat la un serviciu de reținere a apelurilor și a activat apelul în așteptare pe telefon. Pentru detalii, contactați operatorul dvs.

1 Dacă primiți un apel când sunteți în alt apel, glisați în sus pentru a răspunde 

sunati și mențineți apăsat pe cealaltă linie. Atingeți pentru a îmbina apelul primit și apelul acceptat apel.

2 Atingeți pentru a schimba cele două apeluri.

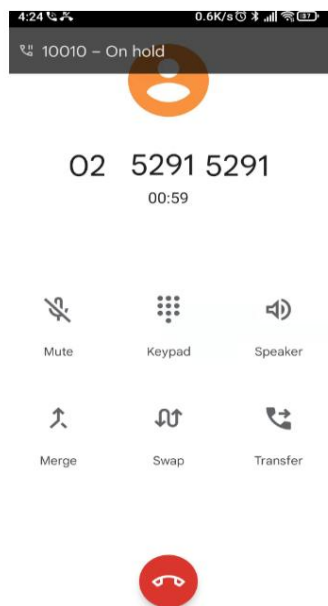

## Efectuarea unui apel conferință

Puteți configura un apel conferință folosind funcția de apel cu mai mulți participanți de pe telefon.

Apelați un număr (sau primiți un apel), apoi apelați un alt număr pentru a-l adăuga la apel de conferință.

 Apelurile în conferință necesită suport de rețea. Vă rugăm să vă asigurați că ați activat acest serviciu. Pentru detalii, contactați operatorul dvs.

1 Apelați primul participant.

2 După ce apelul este conectat, atingeți pentru a adăuga un apel. Primul participant va fi pus în așteptare.

3 Când al doilea apel este conectat, atingeți pentru a iniția un apel conferință.

4 Pentru a adăuga mai multe persoane la apel, repetați pașii 2 și 3.

5 Atingeți  pentru a termina apelul.

## Operațiunea TTY

Această caracteristică este disponibilă numai pe modelele FRD-L04 și FRD-L14.

### Utilizarea dispozitivului TTY

Teletypewriter (TTY) este un dispozitiv de dactilografie. Prin conectarea telefonului la

Dispozitiv TTY, puteți utiliza funcțiile TTY pentru a trimite/primi mesaje. Când tu

utilizați funcția TTY, procedați după cum urmează:

- 1 Conectați dispozitivul TTY la mufa pentru căști a telefonului și setați telefonul la modul TTY.
- 2 Efectuați sau răspundeți la apeluri ca de obicei.
- 3 Când apelul este finalizat, utilizați dispozitivul TTY pentru a trimite sau a primi scrisorile.
- 4 Apăsați pentru a termina apelul.

### Setarea modului TTY

1 Deschideți Telefon și atingeți > Setări > Accesibilitate > Modul TTY.

2 Selectați un mod TTY.

- TTY Off: modul standard de vorbire vocală și modul de ascultare.
- TTY Full: Transmiteți și primiți caracterele TTY.
- TTY HCO: transmiteți caractere TTY, dar primiți ascultând receptorul.
- TTY VCO: Primiți caractere TTY, dar transmiteți vorbind în microfon.

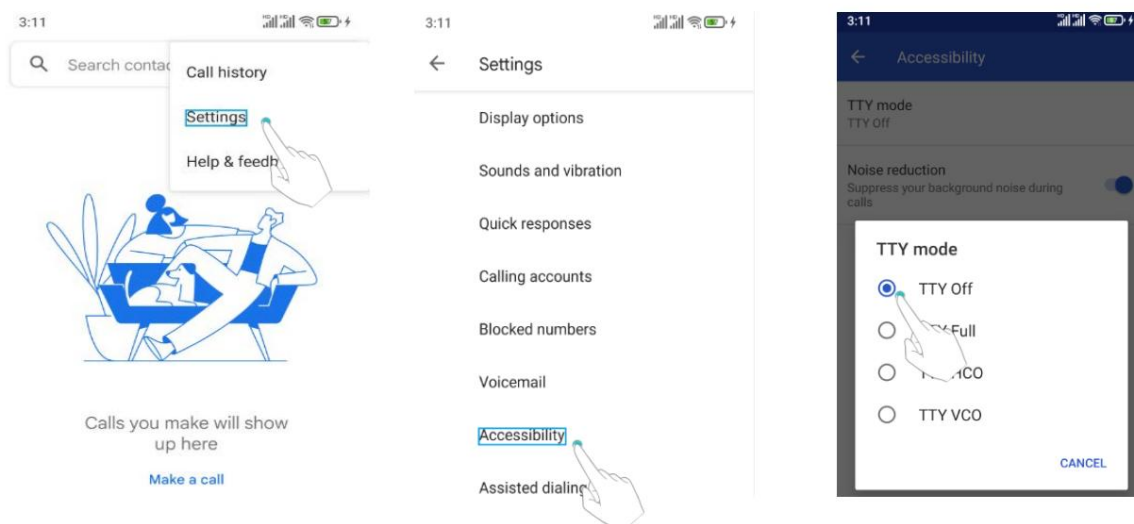

## Vizualizarea jurnalului de apeluri

Jurnalul de apeluri este afișat în timp ce tastatura de apelare este ascunsă. Apelurile pierdute sunt afișate în roșu.

### Adăugarea unui număr din jurnalul de apeluri

Selectați un număr din jurnalul de apeluri și salvați-l în contacte.

1 Deschideți Telefon > atingeți . Dacă există tastatura de apelare, apăsați tasta înapoi pentru a ascunde asta, atunci poți vedea.

2 În jurnalul de apeluri, atingeți numărul pe care doriți să-l adăugați și faceți următoarele:

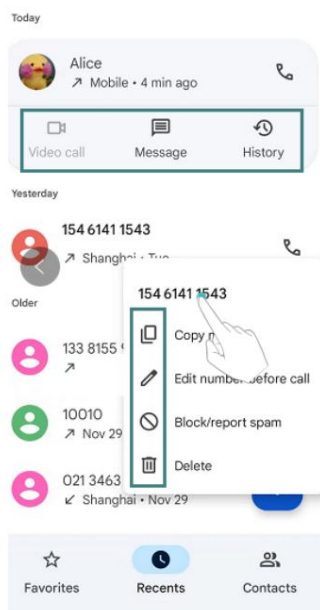

• Atingeți  pentru a conecta apelul video.

• Atingeți  pentru a efectua un apel vocal..

• Atingeți  pentru a crea un contact nou. Pentru mai multe informații, consultați [Crearea unui contact.](#)

• Atingeți  pentru a trimite un mesaj.

Apăsați lung numărul, puteți:

• Atingeți , Nu veți primi apeluri de la acest număr.

• Atingeți  pentru a edita numărul.

• Atingeți  pentru a copia numărul.

• Atingeți  pentru a șterge tot istoricul pentru acest număr.

Ștergerea jurnalului de apeluri

Deschideți Telefon > atingeți  > atingeți > selectați Istoricul apelurilor. Puteți:

• Ștergeți o intrare: apăsați lung un jurnal de apeluri selectați Ștergere.

• Ștergeți mai multe intrări: atingeți > Ștergeți istoricul apelurilor.

## Setări de apel

Activarea redirectionării apelurilor

Dacă nu sunteți disponibil pentru a prelua un apel, vă puteți configura telefonul pentru a redirectiona apelurile la alt număr.

1 Deschideți Telefon.



2 Atingeți >  Setări > Conturi de apelare.

3 Atingeți SIM-ul dorit, apoi atingeți Redirecționare apel.

4 Selectați o metodă de redirecționare, introduceți numărul de destinație, apoi atingeți Turn pe.

Când redirecționarea apelurilor este activată, telefonul dvs. va redirecționa anumite apeluri (cum ar fi apeluri fără răspuns) la numărul specificat.

Activarea apelului în așteptare

Apelul în așteptare vă permite să preluați un apel când sunteți deja într-un apel și comutați între cele două conversații.

1 Deschideți  Telefon.

2 Atingeți >  Setări > Conturi de apelare.

3 Atingeți SIM-ul dorit, apoi atingeți Setări suplimentare și porniți Apelul

întrerupător de așteptare . Când primiți un apel deja într-un apel, glisați în sus și apăsați pe  a comuta între cele două apeluri.



Activați blocarea apelurilor

Puteți bloca numărul la care nu doriți să răspundeți.

1 Deschideți  Telefon.

2 Atingeți >  Setări > Numere blocate.

3 Atingeți Adăugați un număr > numărul de telefon pe care doriți să-l blocați. Când un număr este marcat ca apeluri numerice, nu veți primi notificarea de apel.

Activarea modului nu deranja

Modul Nu deranjați vă permite să lucrați sau să vă relaxați în pace și liniște. Telefonul tau vă va anunța numai despre apelurile sau mesajele importante.

1 Deschideți  Setări > Sunete și vibrații.

2 Găsiți Nu deranjați.

3 Atingeți pentru a activa acest mod.

Când modul Nu deranjați este activat, telefonul va suna sau va vibra doar când contactele alese vă sună sau vă messagează. Telefonul va dezactiva tonurile de apel sau vibrațiile pentru orice alte apeluri sau mesaje. Notificările pentru acestea pot fi vizualizate în panoul de notificare.

## Configurarea filtrului de hărțuire

Filtrul de hărțuire blochează automat apelurile și mesajele de la necunoscut sau

surse incluse pe lista neagră. Lista neagră este actualizată în mod constant, asigurându-vă că sunteți niciodată deranjat.

1 Deschideți  Telefon

2 Atingeți >  Setări > Numere blocate

- Necunoscut, activați comutatorul pentru a bloca apelurile de la numere de telefon necunoscute.
- Adăugați numărul de telefon, adăugați numărul necesar pentru a fi blocat, apoi nu o veți face primiți apeluri sau mesaje text de la numere blocate.

Formați numărul de mesagerie vocală pentru a prelua mesajul.

Configurarea mesageriei vocale

Redirecționați apelurile către mesageria dvs. vocală când telefonul este oprit sau când sunteți indisponibil. Apelantii pot lăsa un mesaj vocal pe care îl puteți asculta mai târziu.

 Mesajele vocale trebuie să fie acceptate de operatorul dvs. Vă rugăm să vă asigurați că aveți abonat la acest serviciu. Contactați operatorul dvs. de transport pentru informații despre acestea serviciul de mesagerie vocală.

1 Deschideți  Telefon.

2 Atingeți >  Setări > Mesaj vocal.

3 Atingeți SIM-ul dorit, apoi atingeți Setări avansate > Configurare > Mesaj vocal

număr, apoi introduceți numărul de mesagerie vocală.

Când primiți un mesaj vocal, mesajul  pictograma este afișată în bara de stare.



Formați numărul de mesagerie vocală pentru a prelua mesajul.

## Adăugarea unui contact la favorite

Puteți adăuga persoane contactate frecvent la favorite pentru a le face mai ușor găsi.

1 Deschideți  Contacte.

2 Atingeți contactele existente pe care doriți să le adăugați la favorite, apoi atingeți  pentru a adăuga contactul la Favorite.

Eliminați contactele din favorite: deschideți Contacte, selectați  contactele pe care le aveți pe care doriți să o eliminați din favorite, apoi atingeți  pentru a o elimina.

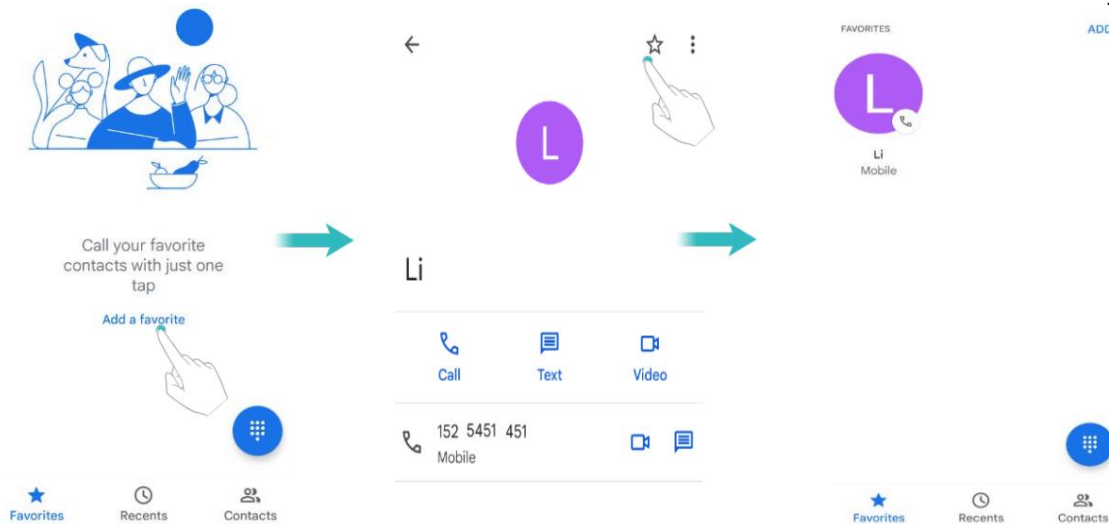



## Crearea unui contact

Puteți salva nume, e-mailuri, numere de telefon etc. în contacte.

1 Deschideți  Contacte.

2 Atingeți  .

3 Introduceți numele contactului, numărul de telefon și alte informații, apoi atingeți SALVA .

Dacă doriți să salvați un număr din jurnalul de apeluri, atingeți numărul de lângă pictogramă  pe care doriți să le salvați, apoi selectați  Puteți salva, de asemenea, numere de telefon sau adrese de e-mail în Mesaje sau E-mail către persoanele de contact.

## Setați fotografia pentru contactul telefonic

Puteți seta fotografia pentru contactul salvat local pe telefon. După setare are succes, fotografia va fi afișată în lista de contacte, interfața de ieșire.

Adăugați o fotografie pentru contactul nou

1 Deschide  Contacte.

2 Atingeți  .

3 Atingeți  , faceți o fotografie sau alegeți o fotografie de pe telefon.

4 Introduceți numele contactului, numărul de telefon și alte informații.

5 Atingeți SALVARE.

Adăugați o fotografie pentru persoana de contact existentă

1 Deschide  Contacte.

2 Selectați o persoană de contact din telefon.

3 Atingeți  pentru a edita contactul.

4 Atingeți , fotografiați sau alegeți o fotografie de pe telefon.

5 Atingeți SALVARE.

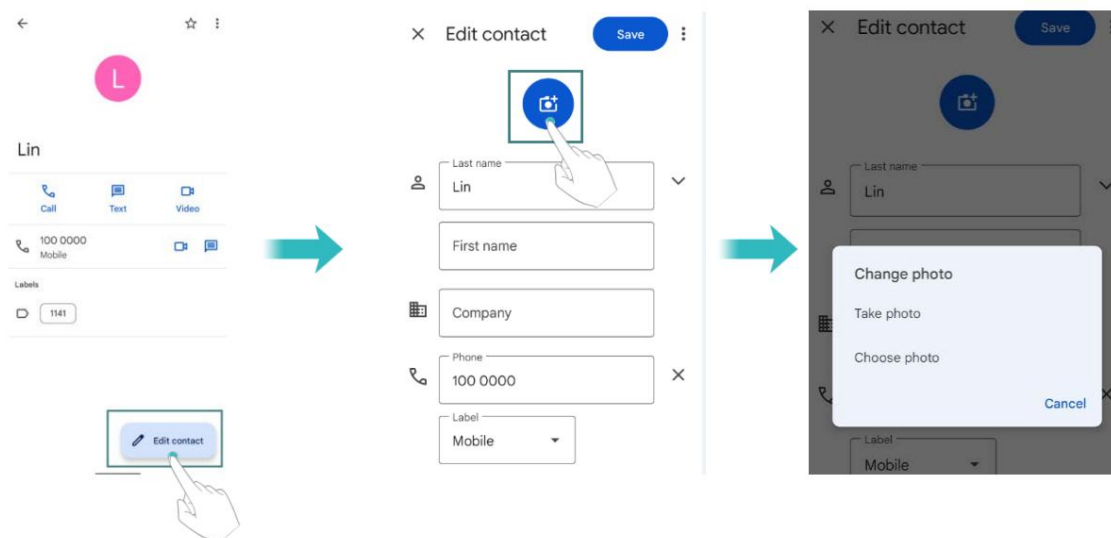

## Setați tonul de apel pentru contactul telefonic

1 Deschideți  Contacte.

2 Selectați o persoană de contact din telefon.

3 Atingeți >  Setați tonul de apel.

4 Alegeți un ton de apel și apoi atingeți OK.

Setați tonul de apel să fie un ton de apel personalizat prestabilit, care nu este de sistem, cum ar fi mp3, înregistrare etc.

1 Deschideți  Contacte.

2 Selectați o persoană de contact din telefon.

3 Atingeți >  Setați tonul de apel.

4 Lista tonuri de apel apoi glisați în jos > Adăugați ton de apel.

5 Atingeți , selectați un ton de apel personalizat.

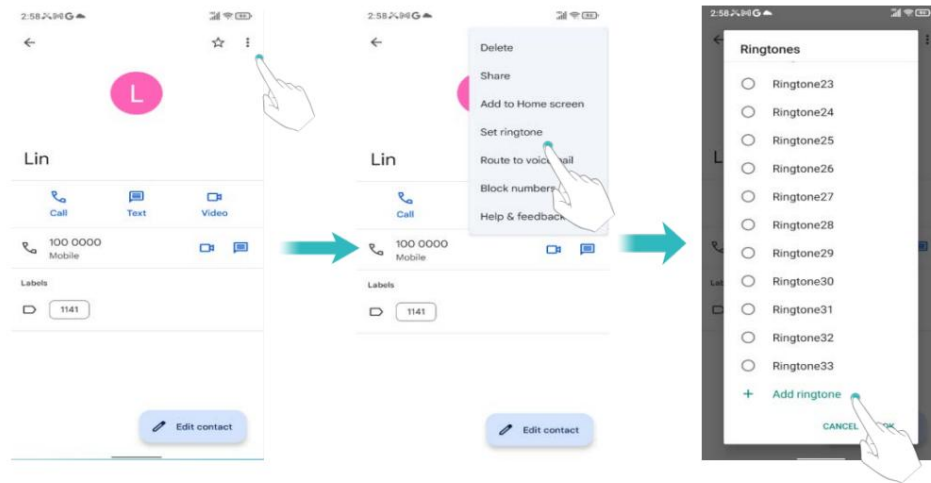

6 Atingeți OK > Listă tonuri de apel > selectați tonul de apel personalizat > atingeți OK.





## Importul sau exportul contactelor

Telefonul dvs. acceptă fișiere de contact .vcf . VCF este un format de fișier standard pentru stocare informații de contact, inclusiv nume, adrese și numere de telefon.

### Import de contacte din fișier

- 1 Deschideți  Contacte.
- 2 Atingeți  Fix&manage> Import from file .
- 3 Selectați unul sau mai multe fișiere .vcf .
- 4 Telefonul dvs. va importa automat contactele.

### Importarea contactelor de pe o cartelă SIM

- 1 Deschideți  Contacte.
- 2 Atingeți  Remediați și gestionați> Import de pe SIM
- 3 Selectați contactele pe care doriți să le importați, apoi atingeți Import.

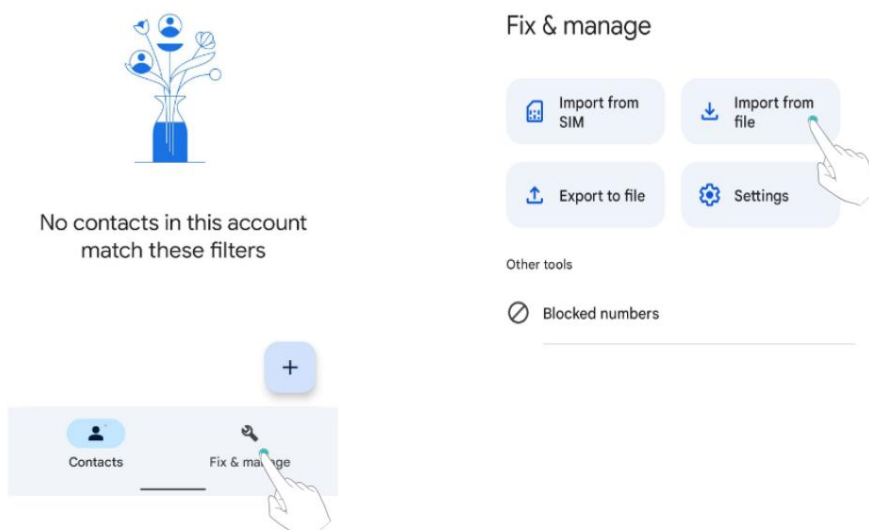

## Exportarea contactelor pe un dispozitiv de stocare

1 Deschideți  Contacte.

3 Selectați o cale de stocare, apoi atingeți SALVARE.

Fișierul .vcf exportat este salvat în folderul „Descărcare” din interiorul telefonului stocare în mod implicit. Deschideți Fișiere pentru a vizualiza fișierul exportat.

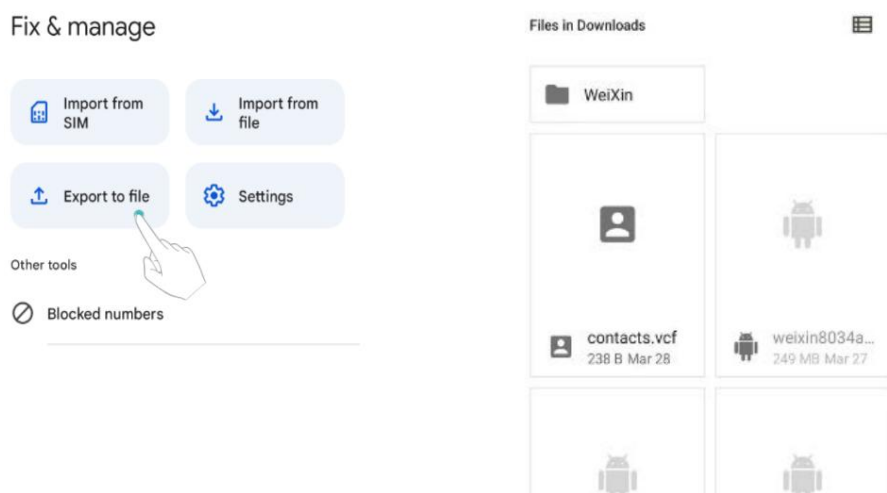

## Partajarea contactelor

1 Deschideți  Contacte.

2 Selectați contactele pe care doriți să le partajați.

3 Atingeți > Partajare

4 Alegeți metoda de partajare, apoi urmați instrucțiunile de pe ecran.

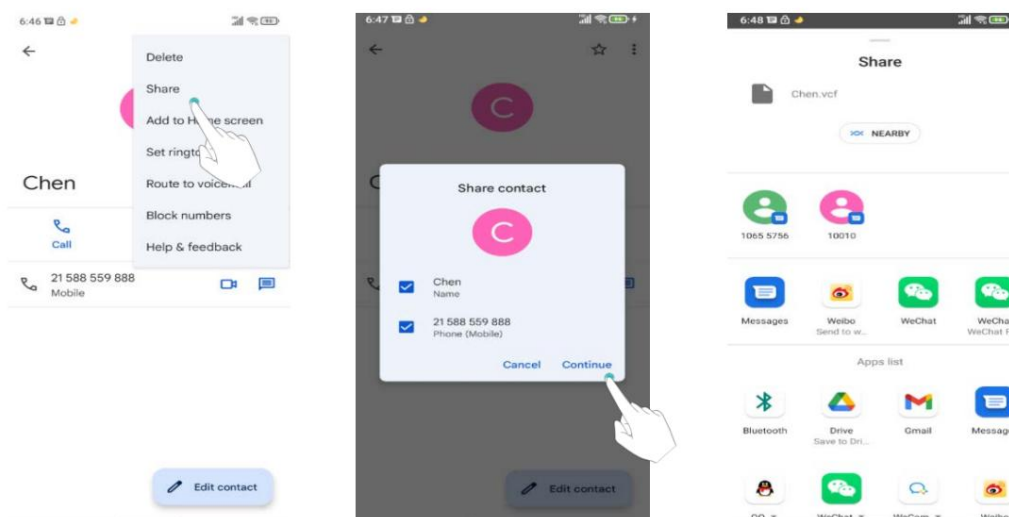

## Gestionarea contactelor

Editarea unui contact

După crearea unui contact, puteți modifica oricând informațiile de contact ale acestuia. Acest lucru include adăugarea sau ștergerea informațiilor implicite, cum ar fi numere de telefon sau e-mail adrese. De asemenea, puteți alege un ton de apel personalizat și puteți adăuga o zi de naștere, o poreclă, sau fotografie.

1 Deschideți  Contacte.

2 Atingeți contactul pe care doriți să îl editați, apoi atingeți  Editări.

3 Introduceți noile informații ale contactului, apoi atingeți SALVARE.

## Ștergerea contactelor



1 Deschideți  Contacte.

2 Atingeți contactul pe care doriți să îl ștergeți.

3 Atingeți >  Ștergeți.

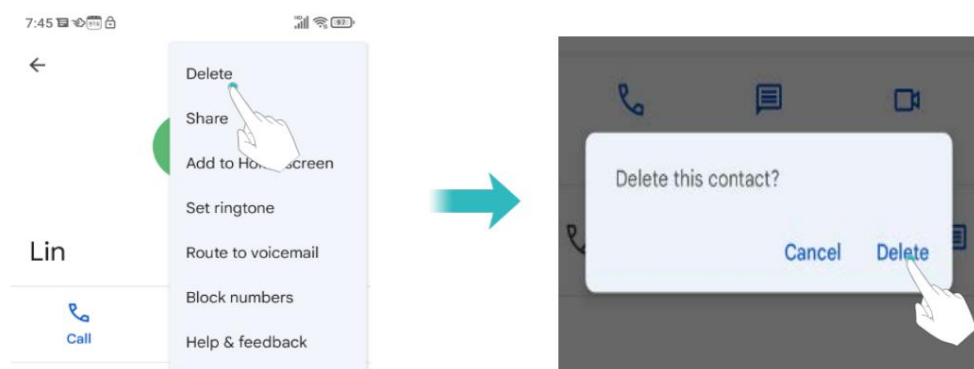
4 Atingeți Ștergere.





 De asemenea, puteți atinge lung un contact pe care doriți să îl ștergeți. Apoi puteți selecta mai multe contacte. Atingeți  pentru a șterge toate contactele selectate.

## Găsirea unui contact

Căutați contacte stocate pe telefon sau conectate la un cont online.

1 Deschideți  Contacte.

 Pentru rezultate de căutare mai complete, asigurați-vă că Agenda este configurată pentru afișare toate contactele tale. Pe ecranul de contacte, atingeți  > Personalizați vizualizarea > Toate contacte, când este selectată Contacte din bara de meniu din stânga, toate persoanele de contact sunt în prezent afișat.

2 În lista de contacte, utilizați una dintre următoarele metode pentru a găsi un contact:

- Glisați lista de contacte în sus sau în jos.

- Glisați degetul în sus sau în jos pe indexul din partea stângă a ecranului parcurgeți contactele dvs.
  - Atingeți și apoi introduceți numele contactului, inițialele, numărul de telefon, adresa de e-mail adresa sau alte informații de contact din bara de căutare din partea de sus a listei de contacte. Rezultatele căutării vor fi afișate dedesubt.
  - Atingeți „Căutare persoane de contact” deasupra Contacte. Introduceți numele contactului, inițiala alfabet, număr de telefon, e-mail sau alte informații de contact. Rezultatul se va arăta de mai jos.
- 3 Selectați un contact. Apoi puteți alege să îi suni, să le trimiți un mesaj text, sau editați-le informațiile de contact.

## Vizualizarea contactelor din diferite conturi

Puteți selecta contactele pe care să le afișați pe telefon.

1 Deschideți  Contacte.

2 Atingeți .

3 Sub toate conturile, vă rugăm să selectați contul despre care doriți să verificați detaliile.

## Eticheta de contact

Organizați prietenii și familia în grupuri diferite. Puteți trimite mesaje text sau e-mailuri către toată lumea dintr-o etichetă.

Crearea unei etichete

1 Deschideți  Contacte.

2 Atingeți >   Creați o etichetă.

3 Introduceți numele etichetei.

Vedeți etichete noi în Etichete. Atingeți Adăugați un contact. Selectați contactele pe care doriți să le faceți

adăugați pe etichetă, unul câte unul sau în vrac. De asemenea, puteți atinge  la dreapta jos colț pentru a adăuga și a eticheta contacte noi.



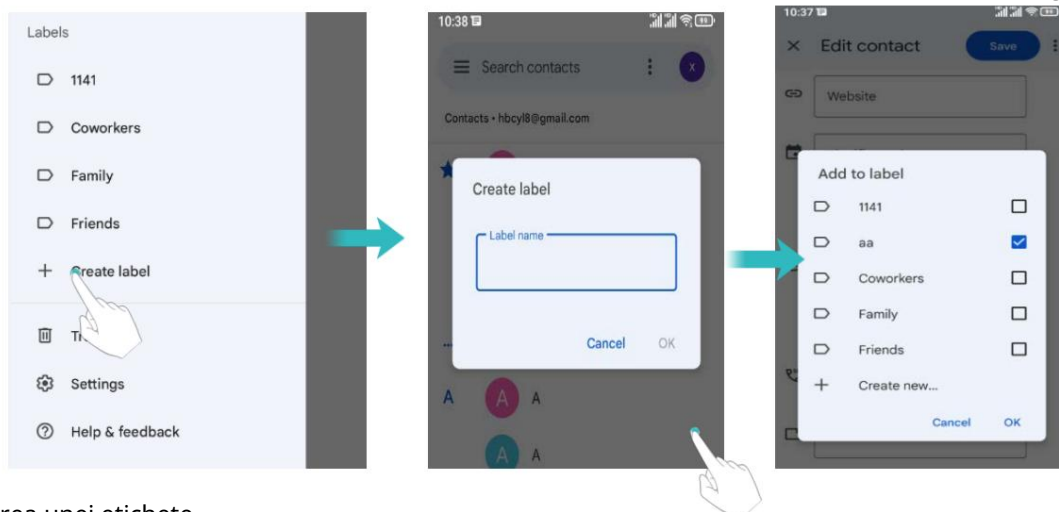

Ștergerea unei etichete

1 Deschideți  Contacte.

2 Atingeți , selectați eticheta pe care doriți să o ștergeți.

3 Atingeți  > ștergeți eticheta.

 Ștergerea unei etichete nu va elimina contactele din etichetă.

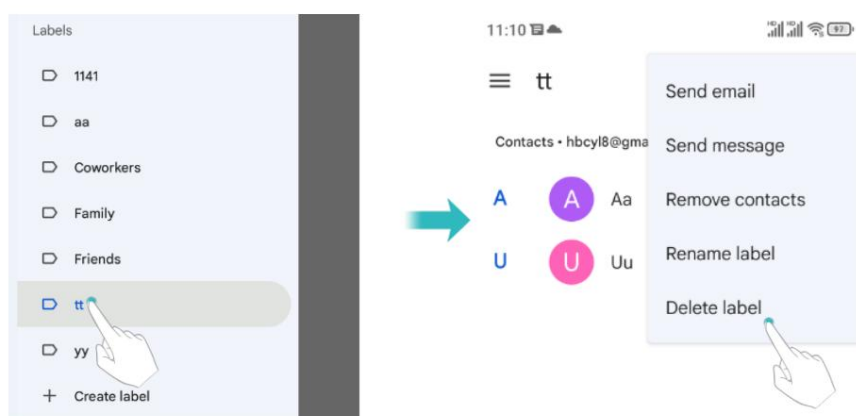

Eliminați contactele dintr-o etichetă

1 Deschideți  Contacte.

2 Atingeți , apăsați lung pentru a selecta eticheta pe care doriți să o editați.

3 Atingeți  > Eliminați din etichetă.

Trimiterea de mesaje sau e-mailuri către o etichetă

1 Deschideți  Contacte.

2 Atingeți , selectați eticheta la care doriți să trimiteți mesaje sau e-mailuri.

3 Atingeți  pentru a trimite un mesaj sau a trimite un e-mail.

# Mesaje și e-mail

## Trimiterea unui mesaj

Condimentează-ți mesajele adăugând emoticoane, imagini, videoclipuri, muzică, înregistrări, și altele.

1 Deschideți  Mesaje.

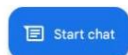

2 În lista de fire de mesaje, atingeți



3 Selectați caseta destinatarului și introduceți numele contactului sau numărul de telefon.

4 Selectați câmpul de text și introduceți mesajul, apoi atingeți



 Atingeți  pentru a adăuga un atașament la mesajul dvs.

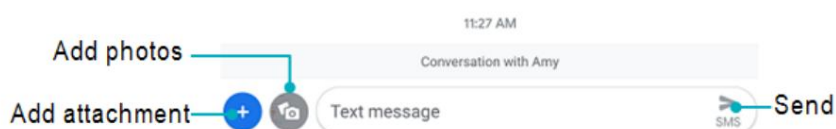
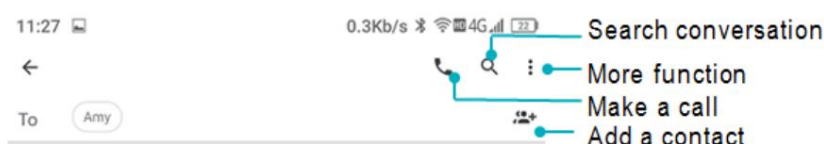

## Răspuns la un mesaj

1 Deschideți  Mesaje.

2 În lista de fire de mesaje, atingeți numele unui contact sau numărul de telefon pentru a le vizualiza conversațiile tale.

3 Selectați câmpul de text și introduceți mesajul, apoi atingeți .



 Răspundeți la un mesaj din bara de notificări: mesajele noi vor fi afișate în bara de notificare. Atingeți mesajul pentru a scrie un răspuns.

## Căutarea mesajelor

Utilizați funcția de căutare a mesajelor pentru a găsi rapid mesaje.

1 Deschideți Mesaje.

2 Atingeți .

3 Introduceți unul sau mai multe cuvinte cheie. Rezultatele căutării vor fi afișate dedesubt bara de căutare.

## Se șterg firele

Ștergeți firele nedorite sau vechi pentru a vă aranja lista de mesaje.

**i** Firele șterse nu pot fi recuperate, așa că vă rugăm să continuați cu prudență.

1 Deschideți Mesaje.

2 În lista de fire de mesaje, atingeți lung un fir.

3 Selectați firele pe care doriți să le ștergeți, apoi atingeți pentru a șterge.

## Gestionarea conversațiilor

Ștergeți conversația nedorită, salvați numărul în contacte, arhivați conversație și setați lista neagră.

1 Deschideți Mesaje.

2 În lista de fire de mesaje, atingeți numele unui contact sau numărul de telefon pentru a le vizualiza conversațiile tale.

3 Atingeți lung o conversație. Puteți:







Apăsați lung pe o conversație, puteți:

- Arhivat: atingeți pictograma, sesiunea va fi arhivată și nu va apărea în







lista de conversații. În interfața listei de conversații Atingeți > Arhivat, selectați

sesiune, atingere  a dezarhiva , iar apoi sesiunea va apărea din nou în listă.

- Ștergeți conversația: atingeți pentru a șterge  conversația. Șters conversațiile nu pot fi recuperate.
- Afișare în partea de sus: Atingeți , pentru a afișa conversația în partea de sus a listei.
- Adăugați la Contacte: Atingeți pentru a adăuga numărul la Contacte.
- Nu deranja: Atingeți , atunci nu veți primi apeluri sau mesaje text de la acest număr.
- Ieșire: atingeți  a ieși.



## Gestionarea mesajelor

Ștergeți mesajele nedorite, redirecționați mesajele către alte persoane de contact, copiați mesajul conținut, partajați mesaj și pentru a vizualiza detaliile mesajului.

- partajați mesajul: atingeți pentru a partaja  informații altor dispozitive prin mesaj, Bluetooth, Gmail, Android Beam, Keep etc.
- Redirecționați mesajul: atingeți > Redirecționați  pentru a redirecționa mesajul către altul a lua legatura.
- Copiați mesajul: atingeți pentru a copia  mesajul în clipboard și a-l lipi în altă parte.
- Detalii mesaj: atingeți > Vizualizare detalii  pentru a vedea detaliile mesajului.
- Ștergeți mesajul: Atingeți pentru a șterge  mesajul. Mesajele șterse nu pot fi recuperat.
- Ieșire: atingeți  a ieși.

## Mai multe funcții

Personalizați detaliile Mesaje, unde puteți vizualiza conversațiile arhivate și gestionați listele negre.

- 1 Deschideți  Mesaje.
- 2 Atingeți , Puteți:
  - Arhivate: Vizualizați conversațiile arhivate.
  - Spam și blocate: vizualizați o listă de numere blocate și gestionați-le pentru ștergere și adaos.
  - Marcați toate ca citite: Marcați toate mesajele ca citite.
  - Setări: Puteți vizualiza și gestiona mesajele SMS de pe cartela SIM, vizualizați

numărul local și personalizați sunetul, vibrațiile, afișarea etc  
notificare mesaj.

## Adăugarea unui cont de e-mail

### Adăugarea unui cont personal de e-mail

Când adăugați un cont, consultați furnizorul de servicii de e-mail dacă nu sunteți sigur despre setările contului.

1 Deschideți Gmail.

2 Introduceți adresa de e-mail și parola, apoi atingeți Următorul pentru a configura un e-mail.

3 Urmăți instrucțiunile de pe ecran pentru a vă configura contul. Sistemul va se conectează automat la server și verifică setările serverului.

Odată ce contul a fost configurat, se va afișa Mesaje primite .

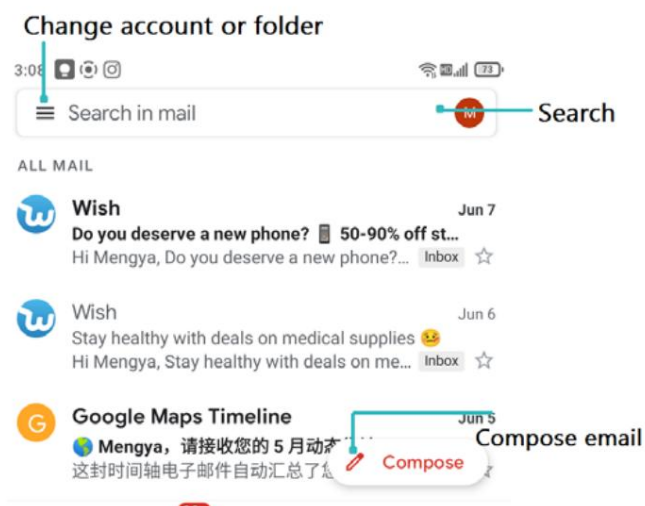

**i** După ce adăugați un cont de e-mail, atingeți  > Setări > Adăugați un cont în Inbox pentru a continua adăugarea altor conturi.

### Adăugarea unui cont Exchange

Exchange este un sistem de e-mail dezvoltat de Microsoft pentru companii. Un e-mail furnizorii de servicii oferă, de asemenea, conturi Exchange pentru persoane fizice și familii.

Când adăugați un cont, consultați furnizorul de servicii de e-mail dacă nu sunteți sigur despre setările contului.

1 Deschideți Gmail.

2 Atingeți >  > Setări > Adăugați cont > Puteți alege Yahoo, Exchange și conturi office365 pentru a vă conecta.

3 Introduceți adresa dvs. de e-mail, numele de utilizator și parola. Atingeți Următorul.

4 Urmați instrucțiunile de pe ecran pentru a vă configura contul. Sistemul va se conectează automat la server și verifică setările serverului.

Odată ce contul a fost configurat, se va afișa Mesaje primite .

## Trimiterea unui e-mail

1 Deschideți E-mail.

2 Atingeți .

3 Din: selectați contul de e-mail pe care doriți să îl utilizați.

4 Introduceți unul sau mai mulți destinatari.

 Pentru a trimite mesajul Cc sau Bcc către mai mulți destinatari, atingeți Cc/Bcc.

5 Introduceți subiectul e-mailului și corpul principal. Atingere  > Atașați fișierul pentru a adăuga un atașament.

6 Atingeți  pentru a trimite.

 Furnizorul dvs. de servicii de e-mail poate impune o limită pentru dimensiunea atașamentelor de e-mail.

Dacă atașamentele dvs. depășesc limita, trimiteți atașamentele în e-mailuri separate.

Atingeți >  Salvați schița pentru a vă salva e-mailul ca schiță.

## Verificarea e-mailurilor dvs

Deschideți Gmail și apoi glisați în jos în Inbox pentru a reîmprospăta lista de e-mailuri.

1 Deschideți Gmail.

2 În Inbox atingeți >  Setări deschideți lista de conturi.

3 Atingeți e-mailul pe care doriți să-l citiți. Puteți:

- Atingeți cu  pentru referințe viitoare.
- Glisați la stânga sau la dreapta pentru a șterge e-mailul.

## Setările contului

### Schimbarea conturilor de e-mail

Dacă ați adăugat mai multe conturi de e-mail pe telefon, asigurați-vă că treceți la contul corect înainte de a vizualiza sau trimite e-mailuri.

1 Deschideți Gmail.

2 În Inbox atingeți >  Setări deschideți lista de conturi.

3 Selectați contul de e-mail dorit.

## Eliminarea unui cont de e-mail

1 Deschideți  Setări > Conturi.

2 Selectați contul pe care doriți să-l eliminați.

3 Atingeți Eliminare cont > OK.

După ce eliminați un cont de e-mail, nu veți mai putea trimite sau primi e-mailuri folosind acel cont.

## Personalizarea contului de e-mail

Vă puteți configura preferințele în timp ce utilizați Gmail.

1 Deschideți  Gmail.

2 În Inbox, atingeți >  Setări > Setări generale. Configurați tema preferată, gestionați notificările, setările de glisare, afișarea listei de e-mail, metoda de recomandare etc.

3 În Mesaje primite, atingeți  > Setări și apoi alegeți contul dorit. Înființat inbox, notificare, general, conferință, memento etc.

## aparat foto

# Accesarea vizorului

Deschideți Camera pentru a accesa vizorul.

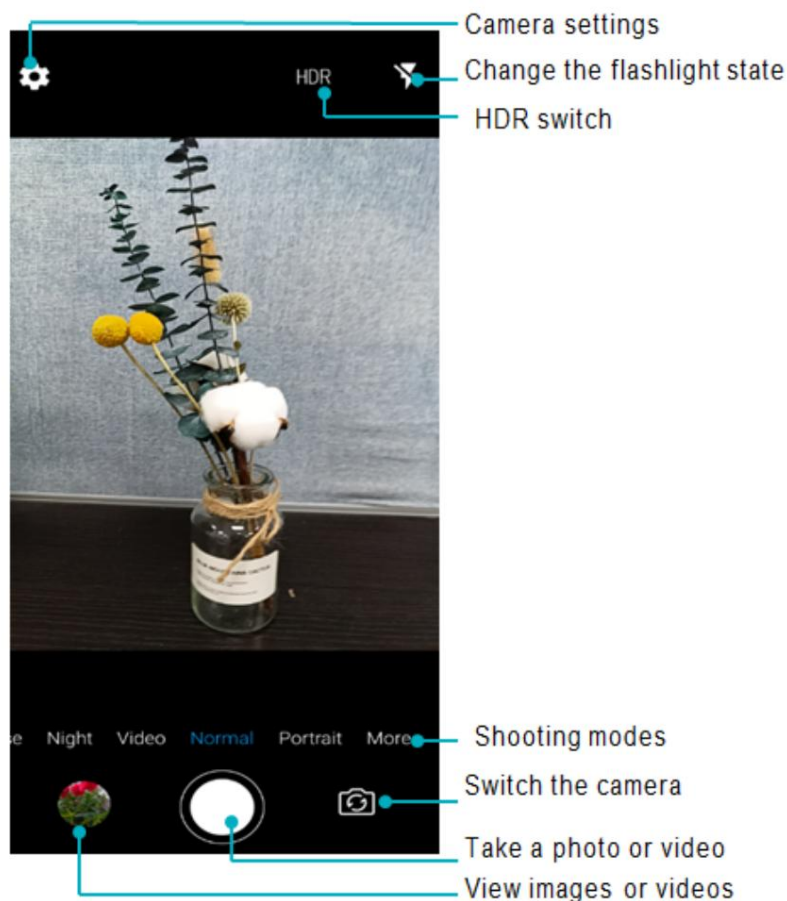

 Pentru mai multe informații despre setările camerei, consultați [Setările camerei](#).

## Făcând o fotografie

Telefonul tău vine cu o cameră plină de funcții pe care o poți folosi pentru a surprinde viața clipe de neuitat.

1 Deschideți Camera.

2 Încadrați scena pe care doriți să o capturați, camera va focaliza automat.

Atingeți orice parte a vizorului pentru a focaliza zona corespunzătoare. Pentru a regla Măriți mărimea, prindeți două degete împreună sau depărtați-le pe vizor.

3 Atingeți .

Atingeți miniatura  pentru a vedea o fotografie și a o partaja prietenilor.



## Moduri de fotografiere

Telefonul dvs. oferă o varietate de moduri diferite de cameră pentru fotografiere diferite scenarii.

**i** Disponibilitatea diferitelor moduri de fotografiere variază în funcție de model. Atingeți pictograma de pe partea de jos a vizorului pentru a schimba modul de captură.

De asemenea, puteți comuta modul de fotografiere glisând la stânga și la dreapta pe previzualizare interfața

- Modul time-lapse

Modul time-lapse vă permite să capturați și să accelerați schimbările subtile în lumea naturală. De exemplu, puteți înregistra deschiderea unei flori sau a mișcarea norilor.



1 Deschideți Camera.

2 Glisați spre dreapta pe comutatorul de pe ecran la modul Time-lapse .

3 Atingeți pentru a începe o înregistrare video .

**i** Camera dvs. va selecta automat o rată de cadre potrivită în funcție de lungimea înregistrării. Distanța focală nu poate fi reglată în timpul înregistrării.

- Modul noapte

Puteți folosi modul „Noapte” pentru a captura mai multe detalii în condiții de lumină scăzută și pentru a fotografia fotografii luminoase.

1 Deschideți Camera.

2 Glisați spre dreapta pe comutatorul de pe ecran la modul Noapte .

3 Încadrați scena pe care doriți să o capturați, camera va focaliza automat.

Atingeți orice parte a vizorului pentru a focaliza zona corespunzătoare.

4 Atingeți . 

**i** În modul „Noapte”, apăsați declanșatorul pentru a face o fotografie și camera va procesa imaginea, va trebui să așteptați 2 secunde înainte de a vizualiza imaginea sau de a face o imagine.

#### • Modul portret

Cu modul Portret, camera creează un efect de adâncime a câmpului, permițându-vă să fotografiați fotografii cu subiectul în focalizare clară și fundalul neclar.

Prin lustruirea obiectivului și reglarea software-ului, efecte de portret remarcabile sunt realizate.

1 Deschideți Camera.

2 Glisați spre stânga pe comutatorul de pe ecran la modul Portret .

3 Atingeți  , și trageți glisorul pentru a regla efectul de estompare a fundalului.

Atingere  , și trageți glisorul pentru a regla nivelul de frumusețe.

4 Atingeți . 

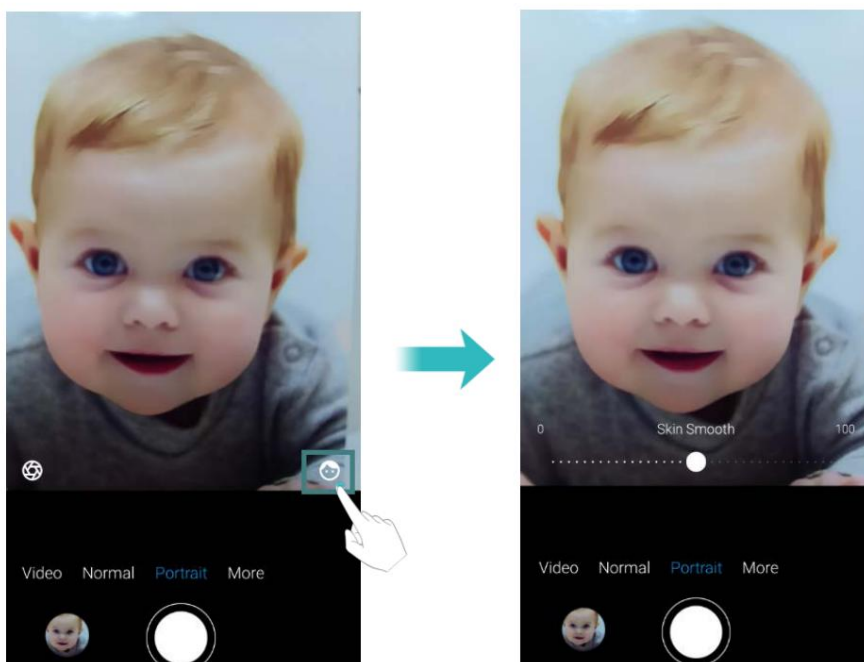

#### • Modul profesional

Telefonul dvs. vine cu modul de cameră Pro, care vă oferă control manual asupra setările camerei (cum ar fi ISO, expunerea și balansul de alb) pentru profesioniști fotografii de calitate.

1 Deschideți Camera.

2 Glisați spre stânga pe comutatorul de pe ecran la modul Mai multe .

3 Alegeți modul Pro

4 Puteți regla expunerea, ISO și alte setări ale camerei

5 Atingeți . 

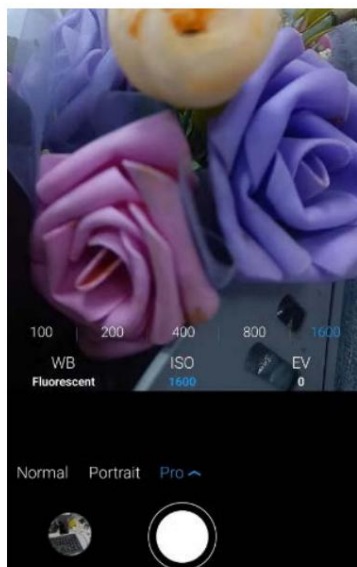

#### •Modul macro

Telefonul acceptă fotografia macro, care poate fi folosită pentru a captura imagini care au aceeași dimensiune sau puțin mai mici decât obiectul real. Macro de interior fotografiile sunt adesea afectate de lumina slabă și îl puteți umple cu bliț pornind blițul de deasupra ecranului.

1 Deschideți Camera. 

2 Glisați spre stânga pe comutatorul de pe ecran la modul Mai multe .

3 Alegeți modul Macro .

4 Faceți obiectul și camera stabile la o distanță de 4 cm.

5 Atingeți . 

 Cea mai bună distanță de fotografiere în modul macro al acestui aparat este, de asemenea, de 4 cm departe sau prea aproape de distanța de fotografiere va afecta efectul imaginii.

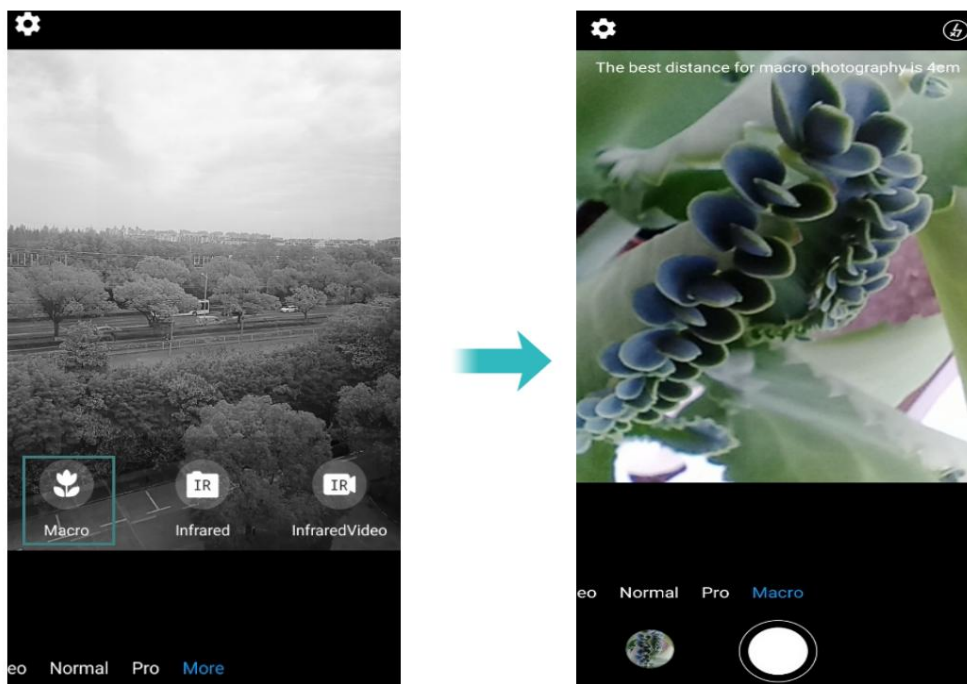

### •Mod infraroșu

Telefonul dvs. este, de asemenea, o cameră cu infraroșu, care vă permite să obțineți fotografiile mai clare sau videoclipuri pe timp de noapte sau în zone cu lumină scăzută.

1 Deschideți Camera.

2 Glisați spre stânga pe comutatorul de pe ecran la modul Mai multe .

3 Selectați modul video Infraroșu sau Infraroșu, după cum este necesar.

4 Atingeți . 

 În mod implicit, camera cu infraroșu a activat lumina de umplere. Prin urmare, nu este recomandată înregistrarea pentru o perioadă lungă de timp pentru a evita încălzirea și puterea excesivă consumul telefonului.

### •Cod QR-

localizați codul QR în caseta virtuală, după ce ați recunoscut cu succes, puteți pentru a efectua operațiuni precum copierea, distribuirea sau deschiderea link-urilor și așa mai departe.

## Tragere în rafală

Utilizați fotografierea în rafală atunci când doriți să faceți o fotografie a unui subiect în mișcare, cum ar fi în timpul unui meci de fotbal. Camera va captura mai multe imagini rapid succesiv pentru a nu rata acțiunea.

 Nu toate modurile camerei acceptă această caracteristică.

1 Deschideți Camera.

2 Focalizați pe subiect, apoi apăsați și mențineți apăsat

 pentru a începe secvența de rafală.

Eliberați degetul pentru a opri fotografierea.

3 Pentru a vizualiza și selecta imagini, atingeți miniatura imaginii



## Filmarea unui videoclip

1 Deschideți Camera.

2 Atingeți  pentru a începe o înregistrare video.

3 Atingeți ecranul pentru a focaliza un obiect sau o zonă în timpul înregistrării. Atingeți pentru



întrerupeți înregistrarea, apoi atingeți



a relua. Atingeți pentru a salva scena curentă

ca fotografie.

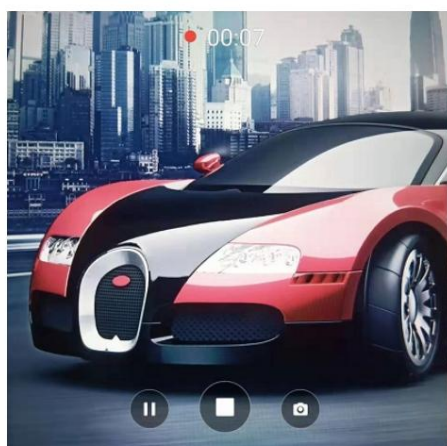

4 Atingeți  pictograma pentru a încheia înregistrarea.

## Setări pentru cameră și video

 Este posibil ca unele moduri de fotografiere să nu accepte toate setările.

### Setarea rezoluțiilor foto și video

Măriți rezoluția pentru imagini și videoclipuri de calitate superioară. Cu toate acestea, mai mare imaginile cu rezoluție ocupă mai mult spațiu pe telefon. Schimbarea rezoluției va modifica și dimensiunile imaginii.

### Setari video

În modul Video, atingeți pentru a configura următoarele setări:

- Mod scenă: Comutați între diferite scene de încadrare
- EIS: Stabilizare electronică a imaginii.
- Microfon: Înregistrare silențioasă sau înregistrare audio.

- Calitate video: modificarea rezoluției.
- Anti pâlpare: Dacă interfața de previzualizare a camerei clipește în unele scene, puteți manual comutați frecvența pentru a îmbunătăți.
- Format video: Setări formatul de înregistrare 3GP sau MP4.
- Mod tastă: apăsați Volum Sus și Volum Jos pentru a comuta între moduri.

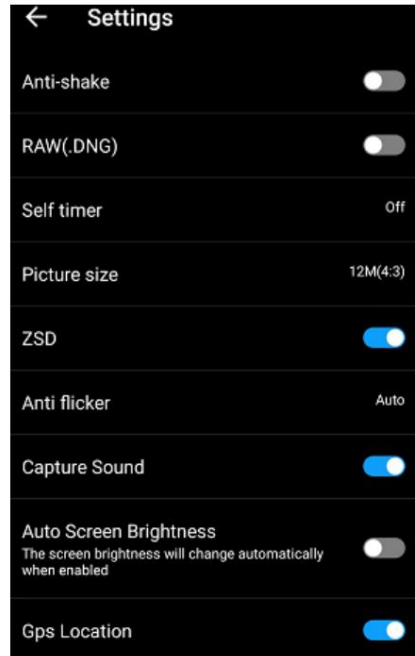

## Setările camerei

În modul Imagine, atingeți pentru a configura următoarele setări:

- RAW: Când este pornit, sistemul va salva o imagine originală necomprimată (Acest lucru nu este recomandat având în vedere efectul de imagine și ocuparea spațiului de stocare)
- Autodeclanșator: Activați această funcție pentru a seta un autodeclanșator.
- Dimensiunea imaginii: Modificarea rezoluției pentru a modifica dimensiunile imaginii.
- Captură sunet: Opriți comutatorul, opriți sunetul în timpul capturii.
- Locație GPS: Locația de fotografiere poate fi afișată după poziționarea cu succes.
- Luminozitate automată a ecranului: porniți-l, luminozitatea ecranului se va schimba automat.

## Fotografii și videoclipuri

### Vizualizarea fotografiilor și videoclipurilor

Puteți vizualiza următoarele fotografii și videoclipuri în Fotografii:

- Fotografii și videoclipuri realizate cu camera.

- Fotografii și videoclipuri pe care prietenii tăi le-au distribuit.
- Fotografii și videoclipuri sincronizate de pe computer.
- Fotografii și videoclipuri salvate din mesaje, e-mailuri sau site-uri web, precum și capturi de ecran.

Vizualizarea fotografiilor după album

Deschideți  Fotografii, apoi selectați AlbuMe. Fotografii și videoclipurile sunt automat adăugate la folderele implicite. De exemplu, fotografiile pe care le-ați făcut folosind camera sunt adăugate automat în folderul Cameră, iar capturile de ecran sunt adăugate la Dosarul capturii de ecran.

Vizualizarea fotografiilor ca o prezentare de diapozitive

Selectați orice fotografie și atingeți > Prezentare .

Vizualizarea fotografiilor în modul ecran complet

Deschideți  Fotografii și apoi atingeți o imagine pentru a o vizualiza în modul ecran complet. Atingeți ecran pentru a afișa sau ascunde meniul ecranului.

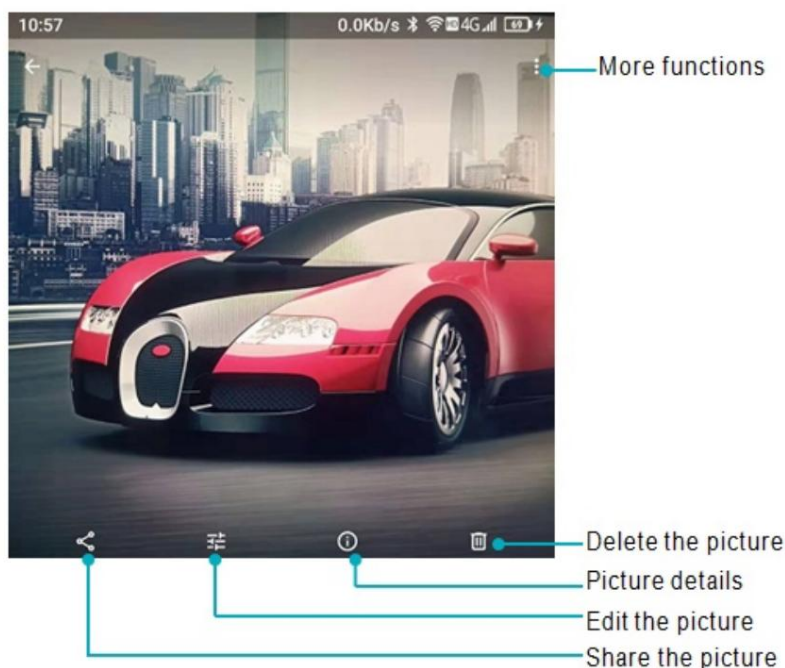

• Mărire sau micșorare: depărtați două degete pentru a mări sau prindeți două degete împreună pentru a micșora.

• Vizualizare detalii imagine: Atingeți pentru a vizualiza detaliile imaginii, cum ar fi ISO, fotografia timpul de fotografiere, locul de stocare etc.

• Editați fotografia: atingeți pentru a edita redenumirea unei fotografii.

• Partajare fotografie: atingeți și apoi alegeți o metodă de partajare pentru a partaja fotografia.

• Setări fotografia ca imagine de fundal sau fotografie de contact: atingeți > Folosiți ca > Imagine de fundal pentru a seta o fotografie ca imagine de fundal a ecranului de pornire, atingeți  > Utilizați ca > Fotografie de contact pentru a seta o

fotografie ca unul dintre contacte.

## Redarea unui videoclip

1 Deschideți  Videoclipuri.

2 Atingeți videoclipul pe care doriți să îl redați. Atingeți ecranul pentru a afișa sau ascunde meniul ecranului.

3 Atingeți  pentru a întrerupe redarea videoclipului.

## Ștergerea imaginilor sau a videoclipurilor

Dacă rămâneți fără spațiu de stocare, ștergeți fotografiile și videoclipurile nedorite din Fotografii.

1 Deschideți  Fotografii.

2 Atingeți lung o imagine sau un videoclip pentru a selecta fișierele pe care doriți să le ștergeți.

3 Atingeți  > Ștergere pentru a șterge fișierele selectate.

## Partajarea de imagini sau videoclipuri

1 Deschideți  Fotografii.

2 Atingeți lung o miniatură a unei imagini sau a unui videoclip, apoi selectați fișierele pe care le aveți nevoie să împărtășească.

3 Atingeți , alege o metodă de partajare și urmează instrucțiunile de pe ecran pentru partajați fișierele dvs.

## Editarea unei imagini



Aplicația Fotografii vine cu instrumente puternice de editare a imaginilor pe care le puteți utiliza pentru a-ți aduce fotografiile la viață. De exemplu, puteți desena graffiti sau aplica o varietate de filtre.

1 Deschideți  Fotografii.

2 Atingeți o imagine pentru a o vizualiza în modul ecran complet. Atingeți  pentru a edita imaginea.

3 Selectați un instrument de editare a imaginii. Puteți:

- Selectare scena: Atingeți și selectați  scena dorită.

- Editați o imagine: reglați culoarea fotografiei, atingeți >  , Faceți detaliat ajustări ale luminii și culorii fotografiei.



- Decupați o imagine: atingeți Decupare > pentru a selecta raportul de decupare (de exemplu, 16:9).

Trageți marginile punctate pentru a decupa imaginea la dimensiunea dorită.

- Rotiți o imagine: atingeți Decupare > și glisați ecranul pentru a regla unghiul rotație.

## Mai multe funcții

**i** Mai multe funcții pot fi văzute după conectarea la contul Google și navigarea interfața va afișa, de asemenea, mai multe meniuri de funcții.

1 Deschideți Fotografii

2 Atingeți în colțul din stânga sus pentru a vă conecta la un cont, puteți:

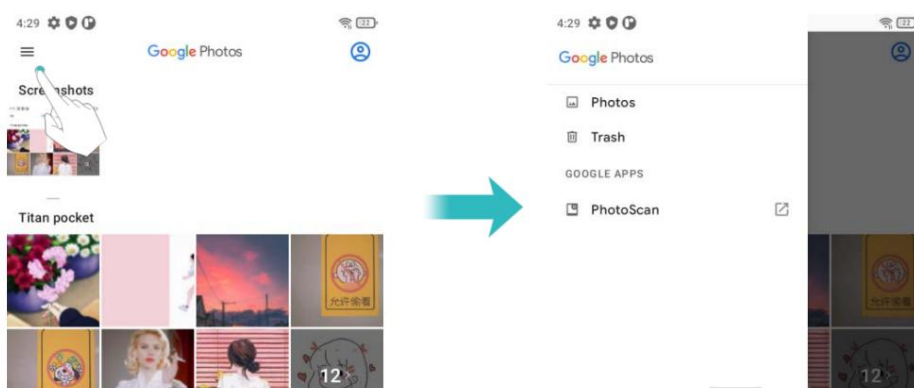

- Fotografii: Accesați Fotografii pentru a vizualiza fotografiile sau videoclipuri

• Coș de gunoi: fotografiile sau videoclipurile șterse vor fi salvate aici. Atingeți RESTAURARE, fișierul poate fi restaurat în folderul original, altfel va fi șters definitiv după 60 de zile.

Atinge > **G**oliți coșul de gunoi, puteți șterge manual toate fișierele din Coș de gunoi.

- Setări: personalizați sincronizarea contului, notificările, partajarea fișierelor, locația informațiilor, etc.

# Accesarea Internetului

## Conectarea la Internet folosind date mobile

Se pot aplica taxe de date atunci când utilizați date mobile pentru a accesa Internetul.

 Înainte de a utiliza datele mobile, asigurați-vă că aveți un plan de date cu operatorul dvs.

1  Deschideți Setări.

2 Atingeți Rețea și internet > Rețea mobilă.

3 Activați comutatorul Date mobile pentru a activa datele mobile.

 Dezactivați datele mobile atunci când nu sunt necesare pentru a economisi energia bateriei și reduce utilizarea datelor. Dacă nu puteți utiliza data mobilă pentru a vă conecta la internet, consultați

[Configurarea numelor punctelor de acces](#)

## Conectarea la Internet folosind Wi-Fi

Vă puteți conecta la Internet folosind un punct de acces Wi-Fi sau un hotspot.

 Datele dumneavoastră personale și informațiile financiare pot fi în pericol dacă vă conectați la public nesigur.

Rețele Wi-Fi.

### Conectarea la o rețea Wi-Fi

1  Deschideți Setări.

2 Atingeți Rețea și internet > Wi-Fi și apoi activați comutatorul Wi-Fi . Ta

telefonul va lista rețelele Wi-Fi disponibile.

Adăugați o rețea Wi-Fi care nu este afișată în listă: atingeți Adăugați rețea.... Urmează

instrucțiuni de pe ecran pentru a configura setările și parola Wi-Fi.

3 Selectați rețeaua Wi-Fi la care doriți să vă conectați:

- Dacă rețeaua Wi-Fi nu necesită o parolă, telefonul se va conecta automat.

- Dacă rețeaua este protejată, introduceți parola când vi se solicită, apoi atingeți Conectați.

Odată ce telefonul dvs. este conectat la o rețea Wi-Fi, va afișa pictograma în bara de stare. Telefonul va aminti rețelele Wi-Fi pe care le-ați folosit anterior și reconectați-vă automat la ele.



Conectarea la o rețea Wi-Fi folosind codul QR

1 Deschide  Setări.

2 Atingeți Rețea și Internet > Wi-Fi și apoi porniți comutatorul Wi-Fi .

3 Atingeți Adăugați rețea >  , apoi scanați codul QR.

 Puteți obține codul QR de la alt dispozitiv care se conectează la acest Wi-Fi

re ea.

## Partajarea internetului mobil cu alte dispozitive

Puteți partaja internetul mobil al telefonului dvs. cu alte dispozitive (cum ar fi telefoane, tablete sau computere). Pot fi utilizate următoarele metode de partajare pe internet:

- Hotspot Wi-Fi: creați un hotspot Wi-Fi portabil cu care să partajați internetul mobil alte dispozitive.
- Tethering Wi-Fi: partajați hotspot-ul Wi-Fi conectat cu alte dispozitive prin scanare cod.

1 Atingeți Rețea și Internet > Wi-Fi.

2 Selectați un Wi-Fi conectat, atingeți butonul . 

3 Porniți Wi-Fi-ul celuilalt dispozitiv.

4 Utilizați celălalt dispozitiv pentru a scana codul QR partajat de telefon în rețea interfață de detalii.

- Tethering Bluetooth: Partajați Internetul mobil cu alte dispozitive folosind Bluetooth.
- Tethering USB: utilizați un cablu USB pentru a partaja internetul mobil cu un computer.

### Utilizarea unui hotspot Wi-Fi pentru a partaja internetul mobil

Configurați un hotspot Wi-Fi pentru a partaja internetul mobil al telefonului dvs. cu alte dispozitive.

În comparație cu tetheringul Bluetooth, funcția hotspot Wi-Fi portabil oferă

conexiuni mai rapide, cu rază mai lungă de acțiune, dar consumul de energie este mai mare.

- Dispozitivul dvs. nu poate accesa Internetul utilizând Wi-Fi atunci când hotspot-ul dvs. Wi-Fi este pornit.
- Pentru a activa datele mobile, consultați [Conectarea la Internet folosind date mobile.](#)

1 Deschide  Setări.

2 Atingeți Rețea și Internet > Hotspot și Tethering

3 Atingeți Wi-Fi hotspot și apoi porniți comutatorul Wi-Fi hotspot.

După activarea hotspot-ului dvs. personal Wi-Fi, telefonul dvs. va afișa bara de stare.



4 Atingeți Configurare hotspot Wi-Fi pentru a vedea sau modifica numele hotspot-ului, setările de securitate, și parola, apoi atingeți Salvare.

- Schimbați numele hotspot-ului: SSID -ul de rețea este numele hotspot-ului. În mod implicit, acesta este numele modelului dvs. de telefon. Puteți schimba manual numele în ceva care este mai ușor de reținut.

- Modificați setările de securitate hotspot: atingeți Securitate pentru a configura hotspot-ul setări de securitate. Telefonul dvs. utilizează în mod implicit criptarea WPA2-Personal . Alte dispozitivele vor necesita o parolă pentru a se conecta la hotspot. Dacă alegeți Niciunul, dispozitivele nu vor necesita o parolă pentru a se conecta la hotspot.

- Configurați o parolă ușor de reținut: parola hotspot-ului este generate aleatoriu de telefonul dvs. Din motive de securitate, alegeți o parolă care nu este ușor de ghicit și schimbat în mod regulat.

Va trebui să vă amintiți numele și parola hotspot-ului pentru a vă conecta la acesta folosind alte dispozitive.

## Utilizarea tethering-ului USB pentru a partaja internetul mobil cu un computer

Utilizați un cablu USB pentru a partaja internetul mobil al telefonului dvs. cu un computer. Aceasta este util dacă conexiunea la internet a computerului nu mai funcționează.

- Tethering-ul USB poate fi folosit pentru a vă partaja conexiunea Wi-Fi și la internet mobil.

Pentru a activa datele mobile, consultați [Conectarea la Internet folosind date mobile.](#)

- În funcție de sistemul de operare al computerului, poate fi necesar să instalați telefonul drivere de pe computer sau stabiliți o conexiune la rețea pentru a utiliza USB legarea. Vă rugăm să citiți instrucțiunile pentru sistemul dvs. de operare.

1 Utilizați un cablu USB pentru a vă conecta telefonul la computer.

2 Deschide  Setări.

3 Atingeți Rețea și Internet > Hotspot și Tethering

4 Activați comutatorul de conectare USB pentru a partaja internetul mobil.

După activarea tethering-ului USB, telefonul dvs. va afișa pictograma în bara  de stare.

Apoi puteți utiliza computerul pentru a accesa Internetul.

 Nu puteți utiliza funcția de stocare în masă atunci când telefonul este în tethering USB modul.

## Folosind tethering Bluetooth pentru a partaja internetul mobil

Utilizați tetheringul Bluetooth pentru a vă transforma telefonul într-un router fără fir și a vă partaja Internet mobil cu alte dispozitive. În comparație cu un hotspot Wi-Fi, Bluetooth tethering-ul oferă o conexiune la Internet mai lentă, dar consumă mai puțină energie.

 Tetheringul Bluetooth poate fi folosit pentru a partaja internetul Wi-Fi și mobil conexiune. Pentru a activa datele mobile, consultați [Conectarea la Internet folosind mobil date.](#)

1 Stabiliți o conexiune Bluetooth între două dispozitive și verificați dacă acestea sunt pereche.

2 Deschideți  Setări.

3 Atingeți Rețea și Internet > Hotspot și Tethering

4 Activați comutatorul de tethering Bluetooth pentru a partaja internetul mobil.

5 Pe ecranul Bluetooth, atingeți lângă numele  dispozitivului asociat și apoi porniți comutatorul de acces la Internet pentru a stabili o conexiune la Internet.

 Trimiteți o solicitare de acces la Internet pe telefonul dvs. de pe dispozitivul care necesită un Conexiune internet.

După activarea tethering-ului Bluetooth, telefonul dvs. va afișa  pictograma din stare bar. Alte dispozitive se pot conecta și utiliza acum internetul mobil.

# Partajarea și transmiterea datelor

## Transferarea datelor folosind PC-ul

Vizualizați fotografiile stocate pe telefonul dvs. de pe computer sau transferați audio, video și altele fișiere între telefon și computer

În starea de pornire, conectați telefonul mobil la computer prin intermediul datelor USB cablu, faceți clic pe Sistem Android în bara de notificări a telefonului mobil, selectați „Transfer fișiere”, faceți dublu clic pe unitatea „Luna” recent apărută în computer pentru a copia, șterge și alte operațiuni conexe.

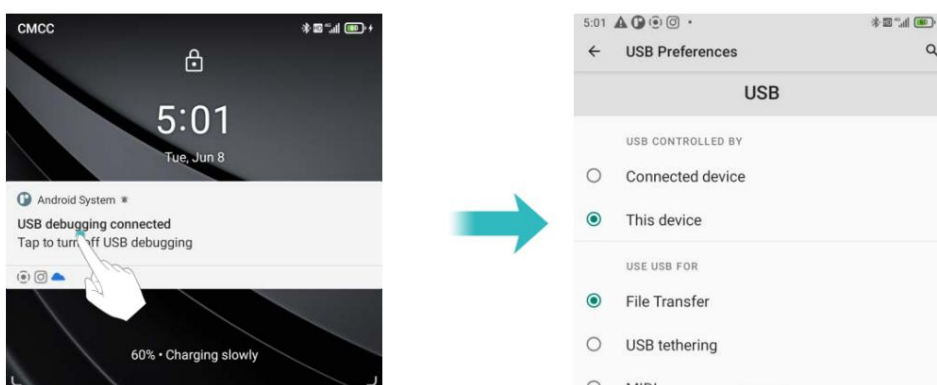

## Transferarea datelor utilizând USB OTG

Acest telefon adoptă protocolul standard OTG, acceptă adaptorul OTG U disc, USB mouse, tastatură USB, microfon USB și alte dispozitive USB. Vă rugăm să utilizați Cablu de date OTG al interfeței USB-C cu protocol standard.

Cablul de date USB OTG poate fi conectat direct la dispozitivul de stocare USB pt transfer de fișiere fără PC. Dispozitivele de stocare USB acceptate de telefoanele mobile includ:

Disc USB, cititor de carduri și telefoane mobile cu carduri micro SD introduse.

Conectați dispozitivul de stocare USB la telefon prin cablul OTG, va apărea în

bara de stare. Deschideți  Setări > Stocare > Stocare portabilă, răsfoiți datele de pe

Unitate USB, selectați datele pe care doriți să le copiați și copiați-le în folderul de destinație.

După ce ați citit, faceți clic pe Setări > Stocare > Disc USB > Apăsați pentru a apărea



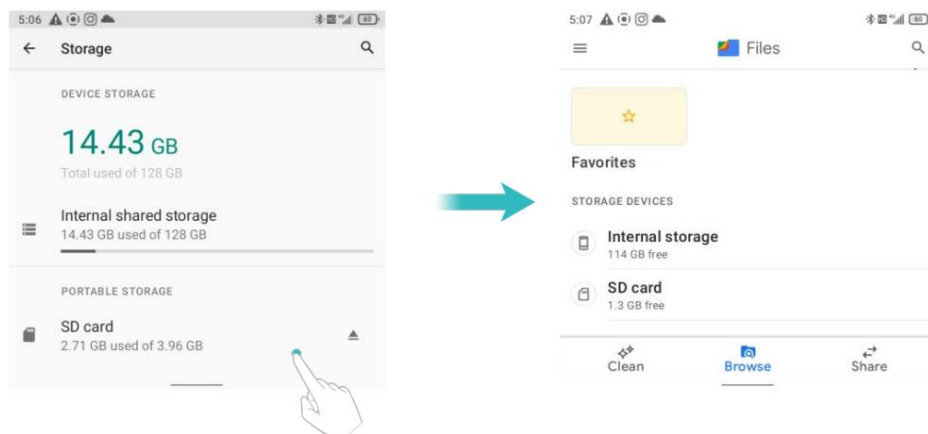

## Transferarea datelor folosind Bluetooth

Activarea Bluetooth și împerecherea telefonului cu un alt dispozitiv

### 1 Deschide Setări.

2 Atingeți Dispozitive conectate > Preferințe conexiune > Bluetooth

3 Porniți comutatorul Bluetooth .

4 Atingeți Asociere dispozitiv nou și apoi selectați dispozitivul cu care doriți să vă asociați și urmați instrucțiunile de pe ecran.

Trimiterea și primirea fișierelor folosind Bluetooth

Verificați dacă ambele dispozitive sunt asociate înainte de a încerca să transferați fișiere.

• Trimiteți fișiere: Atingeți și mențineți apăsat fișierul pe care doriți să-l trimiteți și atingeți  > Bluetooth.

Dispozitivul dvs. va căuta automat dispozitivele din apropiere. Selectați recepția dispozitiv.

• Primire fișiere: Când alt dispozitiv încearcă să vă trimită fișiere utilizând Bluetooth, selectați Acceptați din caseta de dialog care apare. Deschide panoul de notificări pentru a vizualiza fișierul progresul transferului.

În mod implicit, fișierele primite sunt salvate în folderul Bluetooth de pe dispozitivul dvs stocare internă.

Deconectarea dispozitivelor Bluetooth

### 1 Deschide Setări.

2 Atingeți Dispozitive conectate

3 Găsiți DISPOZITIVE CONECTATE ANTERIOR, selectați orice dispozitiv Bluetooth

doriți să deconectați, atingeți  pictograma de lângă numele dispozitivului asociat, și apoi alegeți Uitați.

Redenumirea telefonului

În mod implicit, numărul de model al telefonului dvs. este folosit ca nume de dispozitiv atunci când dvs activați Bluetooth. Puteți schimba numele cu ceva mai ușor de recunoscut.

1 Deschideți  Setări.

2 Atingeți Dispozitive conectate > Preferințe conexiune > Bluetooth

3 Porniți comutatorul Bluetooth .

4 Atingeți Nume dispozitiv pentru a redenumi telefonul.

## Fișiere

### Vizualizarea fișierelor

Vizualizarea fișierelor după folder

Fișierele dvs. sunt sortate automat în dosare diferite.

Găsirea rapidă a fișierelor

Utilizați funcția de căutare pentru a găsi rapid ceea ce căutați.

1 Deschideți  Fișiere.

2 Atingeți în  partea de jos a ecranului.

3 Atingeți și apoi introduceți numele fișierului sau cuvintele cheie. Rezultatele căutării vor fi afișat sub bara de căutare.

Sortarea fișierelor dvs

Utilizați funcția de sortare pentru a vă aranja fișierele după nume, dimensiune sau oră.

1 Deschideți  Fișiere.

2 Atingeți  Browse , apoi deschideți Stocare internă.

3 Atingeți > Sortare după pentru a sorta fișierele după tip, nume, dimensiune sau oră, după cum doriți.

### Partajarea fișierelor

Utilizați Fișiere pentru a partaja fotografiile sau videoclipuri pe rețelele sociale sau cu prietenii.

1 Deschideți  Fișiere.

2 Atingeți și apoi  deschideți Stocare internă.

3 Selectați fișierele pe care doriți să le partajați, apoi atingeți pentru Partajare.

4 Alegeți o metodă de partajare și urmați instrucțiunile de pe ecran pentru a vă partaja fișiere.



## Crearea folderelor

Creați foldere și plasați fișiere în ele pentru a vă menține telefonul organizat.

1 Deschideți  Fișiere.

2 Atingeți și  apoi deschideți Stocare internă.

3 Atingeți > Adăugați dosar nou , introduceți numele noului folder, apoi atingeți

Creează dosar.

## Redenumirea fișierelor

Dați fișierelor dvs. nume distinctive, astfel încât să le puteți găsi mai rapid.

1 Deschideți  Fișiere.

2 Atingeți și  apoi deschideți Stocare internă.

3 Atingeți și mențineți apăsat fișierul sau folderul pe care doriți să-l redenumiți, apoi atingeți >

Redenumiți.

4 Introduceți un nume nou, apoi atingeți OK.

## Gestionarea fișierelor

Copierea, mutarea sau ștergerea fișierelor

1 Deschideți  Fișiere.

2 Atingeți și  apoi deschideți Stocare internă.

3 Selectați fișierele pe care doriți să le copiați, mutați sau ștergeți. Puteți:

- Copierea fișierelor într-un folder de destinație: atingeți  > Copiere în ,selectați un folder de destinație, apoi atingeți Copiere aici.

- Mutați fișierele într-un dosar de destinație: atingeți  Mutare în, selectați un dosar de destinație, apoi atingeți Mutați aici .

- Ștergeți fișiere: atingeți >  Ștergeți.

# Gestionare a energiei

Vizualizarea statisticilor de utilizare a bateriei

Deschideți  Setări și apoi atingeți Baterie. Puteți:

- Activați Economisirea bateriei. Pentru a îmbunătăți durata de viață a bateriei, economisirea bateriei se reduce performanța dispozitivului dvs. și limitează vibrațiile, serviciile de localizare și cele mai multe date de fundal. E-mailul, mesageria și alte aplicații care se bazează pe sincronizare nu pot fi actualizate dacă nu le deschideți.
- Utilizarea bateriei, telefonul dvs. va afișa detaliile istoricului bateriei de la ultima încărcare încărcă.
- Optimizare baterie, atingeți Utilizarea bateriei > atingeți pentru a selecta o aplicație > Baterie optimizare. Selectați Optimizați vă va recomanda pentru o viață mai bună a bateriei. E-mail, mesageria și alte aplicații care se bazează pe sincronizare pot să nu se actualizeze decât dacă deschideți lor. Selectați Nu optimizați poate descărca bateria mai repede.

Blocant aplicații

Reduceți consumul de energie prin închiderea aplicațiilor de fundal atunci când ecranul este încuiat.

Aplicația va fi restricționată de la pornirea automată în fundal sau de la pornire de către alte programe după pornire. Activați aplicația de blocare poate reduce numărul telefonului consumul de energie și astfel extindeți durata de viață a bateriei. Cu toate acestea, unele aplicații este posibil ca notificările să nu se sincronizeze la timp și telefonul dvs. să nu primească mesajele corect.

Deschideți  Setări > Asistență inteligentă > Blocare aplicații. Selectați o aplicație din listă și setați următoarele setări în funcție de nevoile dumneavoastră personale. vedeți [Asistență inteligentă > Blocare aplicații.](#)

-  Apăsăți butonul de pornire pentru a bloca ecranul. Telefonul dvs. va închide toate fundalul aplicații, cu excepția celor care se află în Lista albă sau în aplicația de top.

Configurarea setărilor de afișare și sunet

Reduceți consumul de energie prin optimizarea setărilor de afișare și sunet de pe dvs telefon.

Consultați [Configurarea setărilor de afișare](#) pentru a afla cum să economisiți energie prin dezactivare Consultați [Setări de sunet](#) pentru a afla cum să economisiți energie prin dezactivarea sunetului inutil sau alerte de vibrații.

Consultați [lumini LED](#) pentru a afla cum să economisiți energie prin dezactivarea comutării luminilor LED corect, mai ales nu setați luminile LED să fie mereu aprinse.

## Instrumente

## Calendar

Calendar vă ajută să vă planificați programul zilnic. De exemplu, vă ajută să planificați înainte. Dacă ați salvat zilele de naștere ale persoanelor de contact, Calendar va fi automat creați mementouri de naștere.

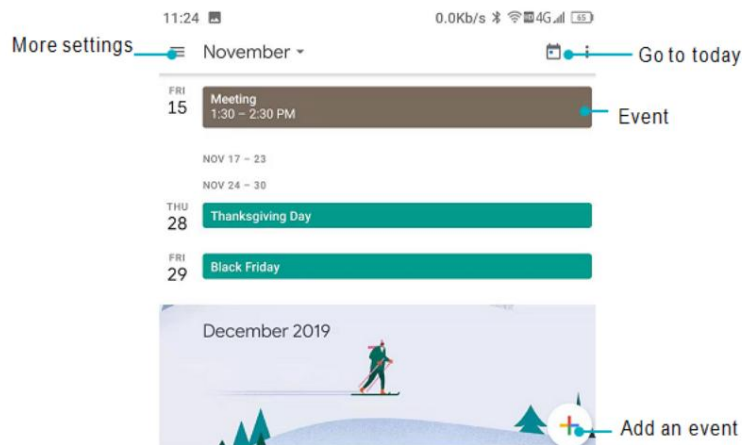

## Adăugarea și ștergerea evenimentelor

Adăugați evenimente și setați mementouri pentru a vă ajuta să planificați din timp.

- Adăugați un eveniment: deschideți Calendar, atingeți > Eveniment, apoi introduceți numele, ora de începere și de sfârșit și locația evenimentului. Atingeți SALVARE pentru a salva evenimentul.
- Ștergeți un eveniment: Accesați evenimentul pe care doriți să-l ștergeți, apoi atingeți > Șterge.

## Vizualizarea calendarului

Deschide Calendar. Puteți:

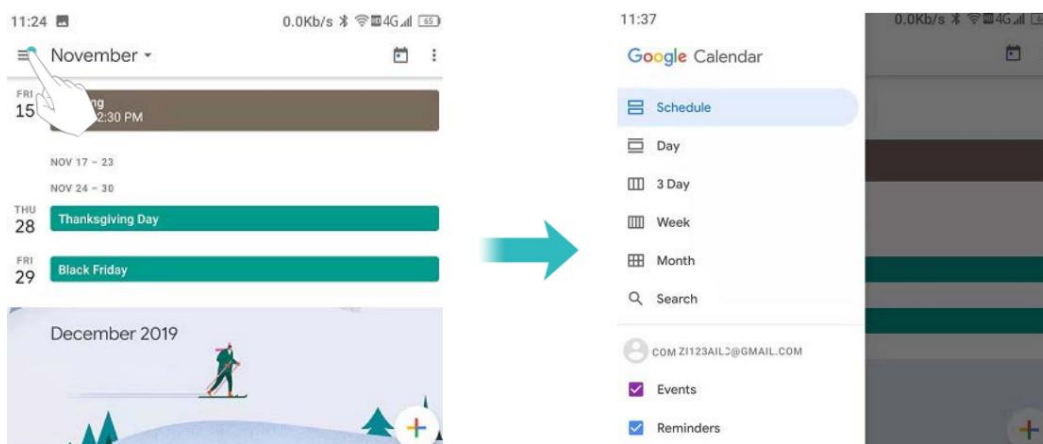

- Comutați la vizualizarea lună, săptămână, 3 zile, zi: atingeți . Când în lună, săptămână, 3 zile sau vizualizare zilnică, glisați spre stânga sau spre dreapta pentru a schimba luna, săptămâna sau ziua care este afișată.

Atingeți evenimentul pentru a vedea mai multe detalii, îl puteți edita, duplica sau șterge.

- Vizualizați numărul săptămânii: atingeți **Setări** > **General** , și apoi porniți **Show** comutator pentru numărul săptămânii pentru a afișa numărul săptămânii în partea stângă a calendarului.
- Schimbați prima zi a săptămânii: atingeți > **Setări** > **General** > **Începuturile săptămânii**, și apoi selectați o zi
- Calendar alternativ: Asigurați-vă că sunteți conectat la Internet și apoi atingeți > **Setări** > **General** > **Calendar alternativ**, atingeți **Calendar local** și selectați calendarul dorit.

## Ceas

În aplicația Ceas, puteți adăuga alarme, puteți vedea orele mondiale, puteți seta o oră de culcare și utilizați funcțiile de cronometru și cronometru.

### Gestionarea alarmelor

Deschide ceasul. În fila Alarmă, puteți:

- Adăugați o alarmă: atingeți și setați ora alarmei, tonul de apel, repetările și multe altele.
  - Activați sau dezactivați o alarmă: atingeți comutatorul de lângă o alarmă.
  - Configurați setările alarmei: atingeți > **Setări** pentru a configura amânarea durată, setările modului silențios și comportamentul butonului de volum.
  - Ștergeți o alarmă: atingeți alarma pe care doriți să o ștergeți, apoi atingeți .
  - Dezactivați o alarmă: glisați în jos din bara de stare pentru a deschide panoul de notificări și atingeți **Închideți acum** pentru a dezactiva o alarmă.
  - Amânați sau închideți o alarmă: atingeți > **Setări** > **Butoane de volum**, selectați **Amânare sau Închidere** pentru a amâna sau închide o alarmă când alarma vine apăsați butonul de volum.
  - Amânare timp de 10 minute: alarma va suna din nou după 10 minute.
- Glisați în jos pe ecran pentru a deschide panoul de notificări și atingeți alarma notificare pentru a opri alarma.

### Ceas mondial

Adăugați mai multe ceasuri pentru a vizualiza ora în diferite orașe din lume.

Deschide ceasul. În fila Ceas mondial , puteți:

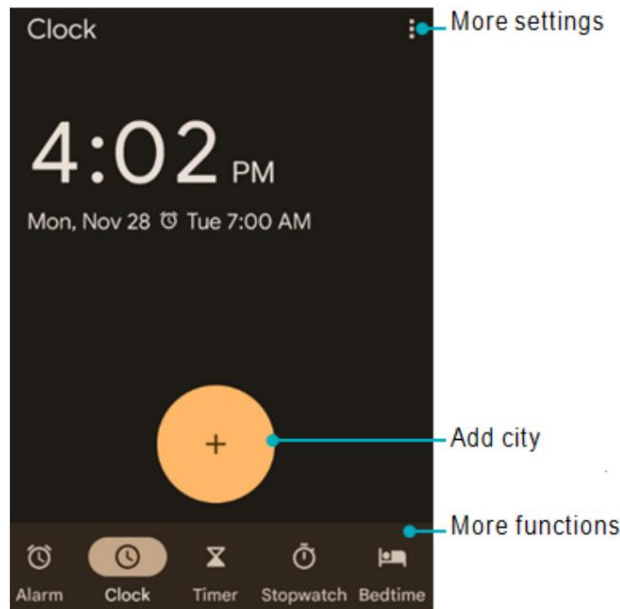



• Adăugați un oraș: atingeți  Introduceți un nume de oraș sau selectați un oraș din listă.

• Setări fusul orar de acasă: atingeți > Setări, activați  Ceasul de acasă automat comutator, apoi atingeți Fus orar de acasă.

• Setări data și ora sistemului: atingeți > Sistem >  Dată și ora sau atingeți >

Setări > Schimbați data și ora.



• Ștergeți un oraș: atingeți , apoi atingeți  deselectați orașul dorit din Selectat Orase.

 Pentru a vedea toate orașele disponibile, trebuie să vă conectați la internet.

Temporizator



1 Deschideți  Ceasul.

2 Sub Timer, introduceți timpul de numărătoare inversă.

 Atingeți >  Setări > Sunet temporizator pentru a seta un ton de apel pentru temporizator.

3 Atingeți  pentru a porni cronometrul.



4 Când temporizatorul se stinge, atingeți  Oprește pentru a opri tonul de apel.

 Când cronometrul numără invers, atingeți  pentru a reseta cronometrul sau atingeți  pentru a întrerupe numărătoarea inversă.

Cronometru

1 Deschideți  Ceasul.

2 Sub Cronometru, atingeți  pentru a începe cronometrarea.

 În timp ce cronometrați, atingeți  LAP pentru a număra turele. Glisați în sus pe cronometrul din mijlocul ecran pentru a vizualiza datele pe tur.

3 Atingeți  pentru a întrerupe cronometrul.

4 Atingeți  pentru a relua cronometrul sau atingeți  pentru a șterge înregistrările cronometrului.

## Recorder de sunet

### Sunet record

1 Porniți aplicația Sound Recorder.

2 Atingeți  pentru a începe înregistrarea.

3 Atingeți  pentru a opri înregistrarea.

4 Atingeți  pentru a încheia înregistrarea. Îl puteți salva sau șterge.



 Pentru a nu afecta efectul de înregistrare, vă rugăm să nu acoperiți telefonul microfonul cu mâinile sau cu alte obiecte.

### Redați înregistrarea

1 Porniți aplicația Sound Recorder.

2 Atingeți .

3 Alegeți un fișier de înregistrare și atingeți  pentru a reda.

4 Atingeți  pentru a întrerupe redarea, atingeți  pentru a pune capăt piesei.

## Calculator

Deschideți Calculatorul. Faceți clic  pentru a comuta între standard și științific calculatoare.



## Trusa de scule

Conține mai multe programe cu diferite funcții, convenabile și practice.

- Test de zgomot: Începe automat măsurarea valorii db și a nivelului mediului inconjurator.

- Busolă: Vizualizați latitudinea și longitudinea direcției și a mediului.

Vă rugăm să atingeți  pentru a calibra busola așa cum vi se solicită de pe ecran înainte făcând măsurarea precisă!

- Lanterna: Porniți sau opriți lanterna.

- Bubble Level: un instrument de măsurare pentru măsurarea unghiurilor mici, care poate fi utilizat pentru a măsura unghiul de înclinare față de poziția orizontală, orizontală poziția și poziția verticală a instalației echipamentelor etc.

- Poza suspendată: un indicator care măsoară unghiurile orizontale și verticale, măsurarea poziției orizontale și verticale a instalațiilor de echipamente etc.

- Frecvența cardiacă: un instrument care poate testa și înregistra ritmul cardiac în timp real. Intră în aplicație și urmați instrucțiunile de pe ecran pentru a plasa degetul pe poziția camerei spatele telefonului, apoi atingeți butonul START pentru a începe testul. Vor exista o înregistrare a detaliilor testului sub test.

- Măsurați înălțimea: Conform solicitărilor de pe ecran pentru a estima înălțimea și distanța obiectului țintă.

- Lupă: trageți la stânga și la dreapta pentru a regla mărirea. Atingeți pictograma pentru comutați înainte și înapoi, atingeți pictograma pentru a porni lanterna.



- Alarmă: Conține lanterna, alarma, ecranul-bliț, trei instrumente, Atingeți pictograma de deasupra lor poate realiza funcția corespunzătoare.

- Plumb Bob: Măsurarea dacă obiectul este vertical.

- Raportor: trageți indicatorul albastru pentru a măsura valoarea exactă a unghiului.

- Vitezometru: Intrați în aplicație, telefonul vă va măsura mișcarea cum ar fi timpul, kilometrajul și viteza dacă GPS-ul este localizat cu succes.

- Pedometru

Utilizarea unui pedometru sau contor de pași este o modalitate ușoară și distractivă de a urmări cât de activ ești sunt. Însurează toți pașii pe care îi faci în timpul zilei.

Folosirea unui pedometru vă poate aminti să mergeți mai mult. O verificare rapidă poate arăta asta ai nevoie de mai mulți pași pentru ziua respectivă.

Folosirea unui pedometru vă poate ajuta să vă stabiliți obiective pentru a face mai mulți pași într-o zi. Po

trebuie să găsești modalități creative de a adăuga mai mulți pași, dar mergând mai mulți te va ajuta să obții mai mult exercițiu, simțiți-vă mai bine și rămâneți sănătoși.

## Setări

Vă rugăm să introduceți informațiile dumneavoastră personale despre înălțime, greutate înainte de a utiliza pedometru pentru a obține date mai precise pedometruului. Configurați pașii țintă și apoi, concentrați-vă asupra ei în mod constant și urmăriți-vă în fiecare zi. Zi după zi, din când în când, și în cele din urmă transformă obiectivele într-un obicei.

1 Deschideți Caseta de instrumente > Pedometru.

2 Atingeți Setări.

3 Personalizați profilul dvs. personal: puteți introduce pașii Înălțimea, Greutatea, Țintă .

Algoritmul implicit de numărare a pașilor folosește datele accelerometrului telefonului dvs calcula pașii. Puteți vedea datele pasului când ecranul este blocat.

Deschide Caseta de instrumente > Pedometru > Pas . Puteți vedea pașii dvs. astăzi și Target trepte. Atingeți : puteți vizualiza înregistrarea pașilor, distanței și calorilor în săptămâni sau luni.

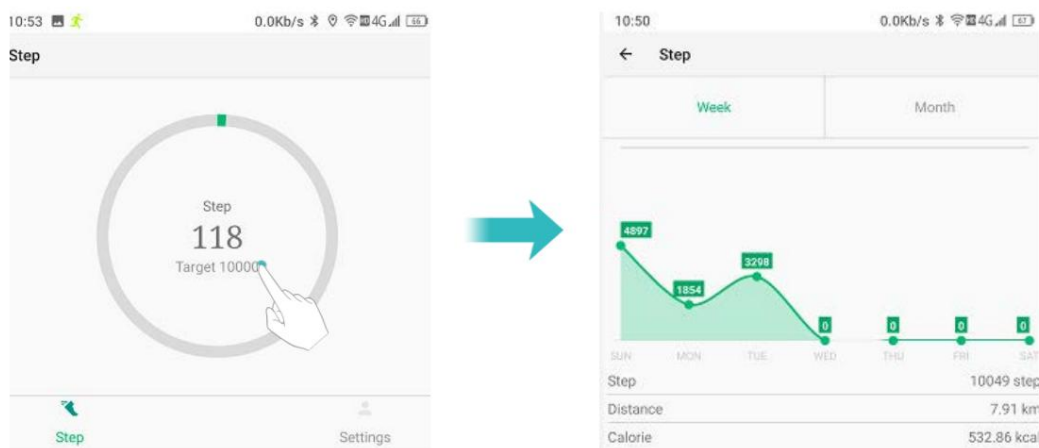

## Modul student

Modul student va crea o învățare și divertisment sănătoasă și controlabilă mediu pentru studenți prin personalizarea parolelor, setarea intervalului de timp, rețea, limitele aplicațiilor etc. În acest mod, nu este permisă instalarea aplicațiilor și restabiliți la setările din fabrică. Aplicațiile care nu se află în lista albă sunt dezactivate.

- Activați modul student: atingeți modul Student de pe ecranul de start și setați



parola. Va trebui să introduceți parola de fiecare dată când utilizați modul Student.

Atingeți butonul din spatele modului Student pentru a-l activa.

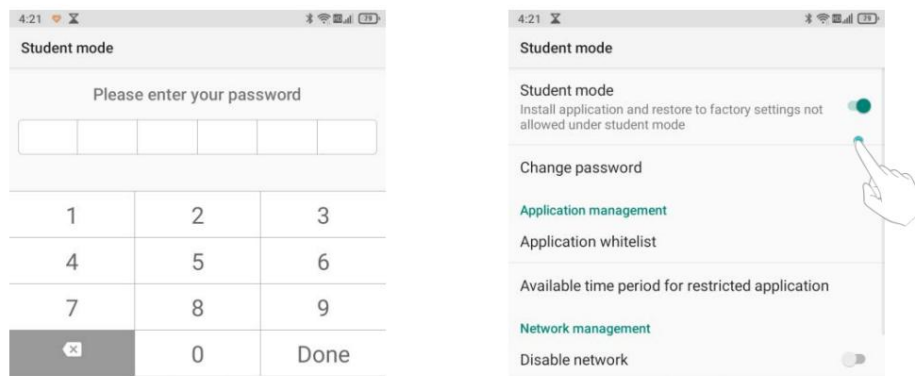

- Schimbați parola: Introduceți parola curentă o dată pentru a reseta parola, apoi introduceți o nouă parolă de două ori, parola va fi schimbată.
- Lista albă de aplicații: sunt permise numai aplicațiile bifate din lista albă. Nebifat aplicațiile vor fi dezactivate.
- Perioada de timp disponibilă pentru aplicarea restricționată: Toate perioadele sunt restricționate dacă nu există setări pentru o perioadă de timp limitată. Atinge pictograma din dreapta sus colț pentru a adăuga perioada de timp disponibilă, a seta titlul și a personaliza cea disponibilă perioadă de timp într-o săptămână în modul student, dați clic pe pictograma din colțul din dreapta sus a salva.

Puteți utiliza aplicațiile din lista albă numai în perioada disponibilă punct dacă îl porniți.

- Dezactivare rețea: nu vi se va permite să utilizați rețeaua în modul Student.
- Restricții de site: puteți adăuga URL-uri, introduceți titlul URL sau cuvinte cheie URL de setat restricții, studenții nu vor avea voie să viziteze aceste site-uri web.
- Dezactivați modul student: atingeți comutatorul ON/OFF din spatele modului Student pentru a ieși.

## la distanta

Telefonul dumneavoastră mobil acceptă transmisia în infraroșu. Pentru a fi convenabil, telefonul are o aplicație de control de la distanță încorporată.

Adăugați control

Faceți clic pe Acasă pentru a accesa asistentul de control de la distanță, selectați tipul de electricitate aparatul pe care doriți să îl controlați, cum ar fi aparatul de aer condiționat, televizorul, apoi selectați modelul aparatului electric pentru a intra în interfața de control. Când telefonul este în cadrul distanței efective, puteți atinge pictograma corespunzătoare pentru a controla comutatorul aparatului electric, selectarea modului etc.

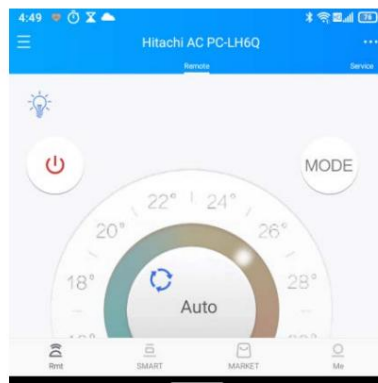
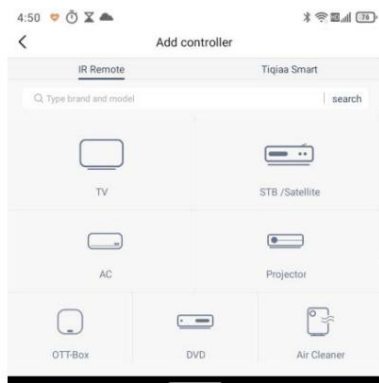



Puteți controla mai multe aparate de pe telefon. Atingeți partea superioară colțul din stânga, apoi atingeți  pentru a adăuga alte tipuri și modele de aparate electrice. Schimba controlul

Dacă ați adăugat mai multe aparate pe telefon, trebuie să selectați modelul corespunzător mai întâi pentru a controla aparatele corespunzătoare.

Atingeți  colțul din stânga sus pentru a selecta tipul de aparat electric dorit a controla.

Ștergeți controlul

Dacă doriți să ștergeți modelele de control electric inactiv, puteți:

Faceți clic în colțul din stânga sus, apoi atingeți , selectați modelul pe care doriți să îl ștergeți, atingeți pictograma  pentru a șterge.

# Setări

## Configurarea numelor punctelor de acces

Configurați numele punctelor de acces atunci când nu puteți utiliza datele mobile pentru a vă conecta la internet.

1 Deschideți  Setări.

2 Atingeți Rețea și Internet > Rețea mobilă.

3 Selectați cartela SIM pe care o utilizați pentru a vă conecta la internet.

4 Atingeți Nume puncte de acces.

5 Atingeți > APN nou pentru a adăuga un nou punct de acces. De asemenea, puteți selecta un existent punct de acces și editați-l.

6 Verificați toate valorile punctului de acces, cum ar fi Nume, APN, Proxy , comparând altele telefoane care pot folosi data mobilă pentru a se conecta la internet.

 Atingeți Nume puncte de acces > > Resetați la valorile implicite.

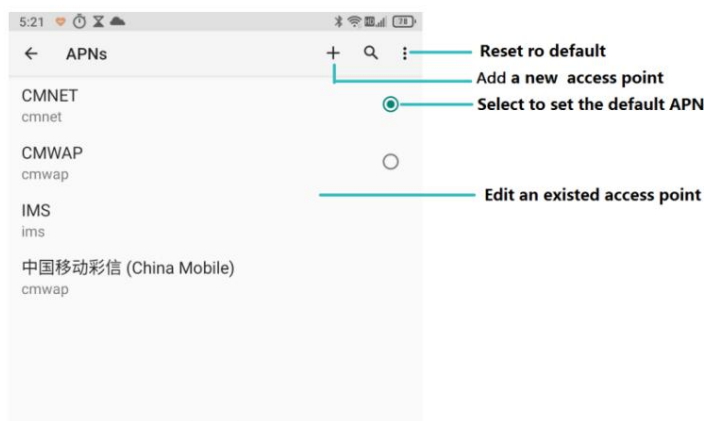

## Activarea accesului la locație

Activați serviciile bazate pe locație pentru a vă asigura că harta, navigarea și altele aplicațiile pot accesa informațiile despre locație.

 Caracteristicile pot varia în funcție de operatorul dvs.

1 Deschideți  Setări.

2 Atingeți Locație și apoi porniți comutatorul de locație.

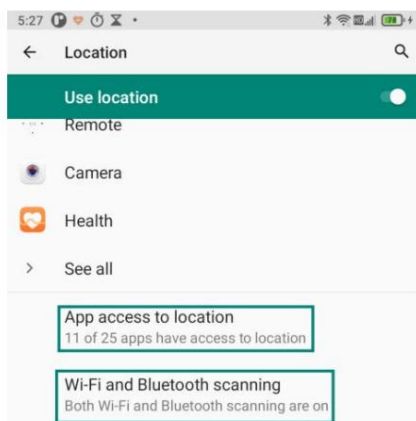

## Permisiuni la nivel de aplicație

Multe aplicații necesită acces la locația telefonului mobil, nu doar tu poate seta permisiunile de locație atunci când îl utilizați pentru prima dată, dar și schimbați-l mai târziu în Setări. Pentru aplicații care nu sunt utilizate în mod obișnuit sau aplicații utilizate în mod obișnuit, dar care nu au nevoie să obțineți locația, puteți dezactiva permisiuni de locație.

## Creșterea preciziei de poziționare în interior

Telefonul dvs. folosește Wi-Fi și Bluetooth pentru o poziționare mai precisă atunci când sunteți în interior.

1 Deschideți  Setări.

2 Atingeți Locație > Scanare Wi-Fi și Bluetooth.

- Porniți comutatorul de scanare Wi-Fi . Aplicațiile și serviciile de localizare vor scanați continuu pentru rețele Wi-Fi pentru o poziționare mai precisă.
- Porniți comutatorul de scanare Bluetooth . Aplicațiile și serviciile de localizare vor căutați dispozitive Bluetooth pentru o poziționare mai precisă.

## Dispozitive conectate

Dacă operatorul dvs. acceptă plăți NFC, puteți utiliza o cartelă SIM activată pentru NFC plătește. Contactați operatorul pentru mai multe informații.

 Această funcție este disponibilă numai pe telefoanele cu NFC.

### Activarea NFC

1 Deschideți  Setări.

2 Atingeți Dispozitive conectate > Preferințe conexiune .

3 Porniți comutatorul NFC pentru a activa NFC.

Activarea Bluetooth

## 1 Deschide Setări.

2 Atingeți Dispozitive conectate > Preferințe conexiune .

3 Porniți comutatorul Bluetooth pentru a activa Bluetooth.

Distribuție

Poate fi folosit pentru a transfera ecranul telefonului pe alte dispozitive de afișare, cum ar fi ca televizoare și proiectoare care acceptă afișare WLAN prin rețeaua WLAN.

## 1 Deschide Setări.

2 Atingeți Dispozitive conectate >Preferințe conexiune >Transmite

3 Atingeți  , bifați Activați afișajul wireless

## 4 Când dispozitivul de afișare este pornit, telefonul caută automat

alt dispozitiv de afișare și apoi inițiază o notificare de conectare. După ce dispozitivul este conectat, conținutul ecranului de pe telefon va fi afișat pe alt dispozitiv simultan, sunetul telefonului va fi oprit, iar sunetul va fi ieșire de la dispozitivul conectat.

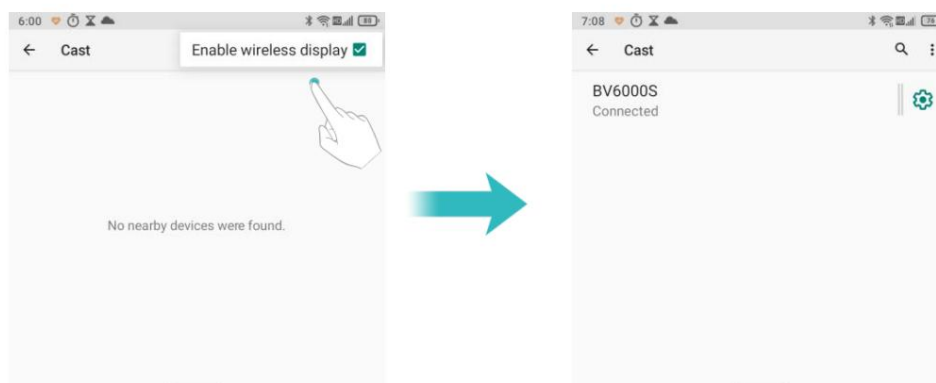

 Este posibil ca opțiunile de mai sus să nu fie disponibile pe toate modelele de telefoane.

## Lumini cu leduri

Există cinci lumini LED pe spatele telefonului care servesc atât decorative, cât și scopuri informative. Banda luminoasă poate clipi când primiți apeluri sau notificări, luminează cu muzică sau indică nivelul bateriei în timpul încărcării. Puteți De asemenea, personalizați luminozitatea, culoarea și timpul de utilizare a luminilor LED, făcându-le telefonul dvs. este mai convenabil, mai cool și mai distractiv.

Comutator de pornire/oprire a luminii LED

Puteți folosi mai multe metode pentru a aprinde sau stinge lumina LED:

- Pe ecranul principal, deschide Setări > Lumină LED. Faceți clic pe partea dreaptă lumina LED pentru a-l aprinde/opri.
- În meniul rapid derulant, faceți clic pe LED-ul pentru a porni sau opri comutatorul.

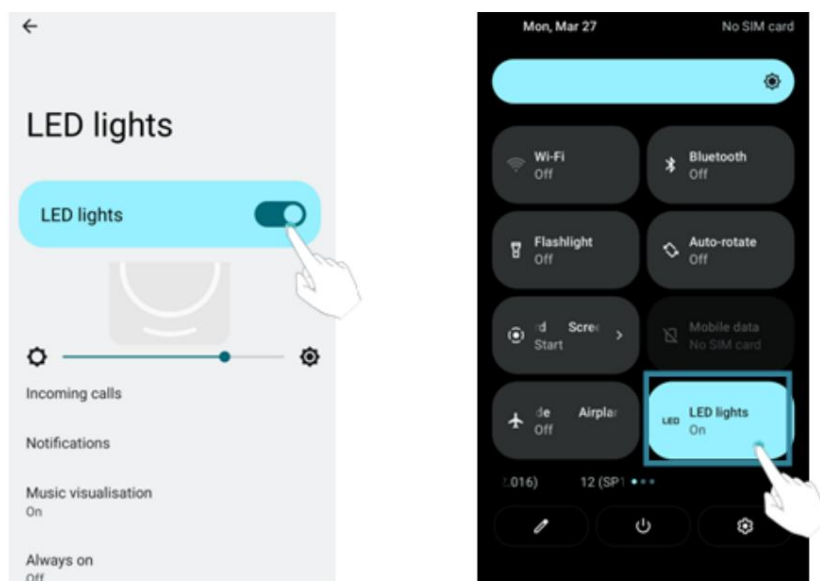

- Atribuiți cheia inteligentă ca tastă de comandă rapidă pentru a aprinde/stinge lumina LED cu doar una presă.

 Există două taste programabile: tasta Func1, tasta Func2. Toate pot fi setate ca taste de comandă rapidă personalizate.

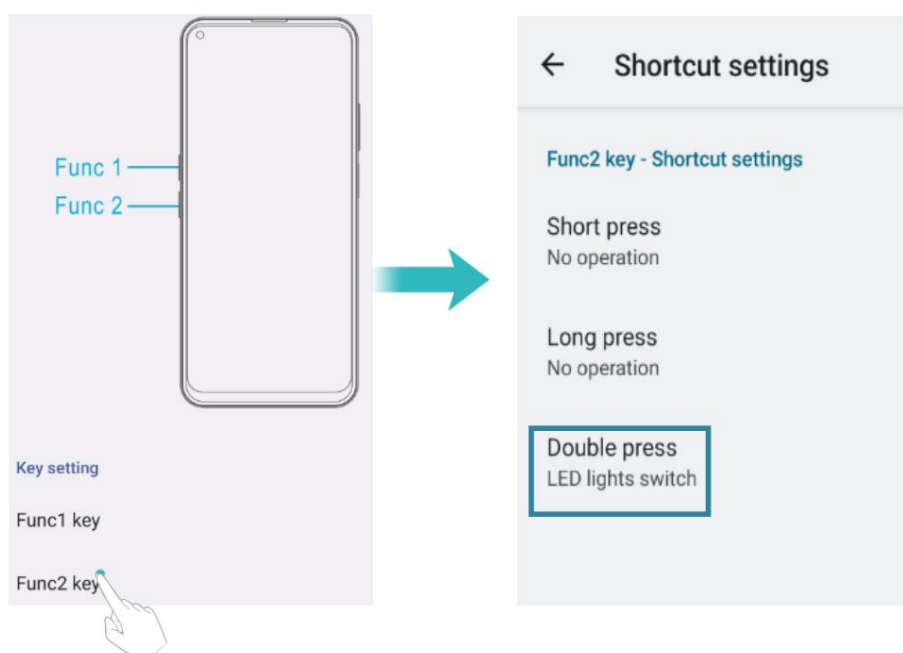

- Widget de lumină LED pe ecranul principal și comutatoare cu diferite funcții.
- Un widget de lumină LED implicit este adăugat pe ecranul principal al telefonului dvs., care oferă câteva comutări rapide pentru a porni/opri cu ușurință banda luminoasă și pentru a accesa diverse comutatoare de funcții.
- Dacă widget-ul este eliminat accidental, îl puteți adăuga înapoi din lista de widget-uri.

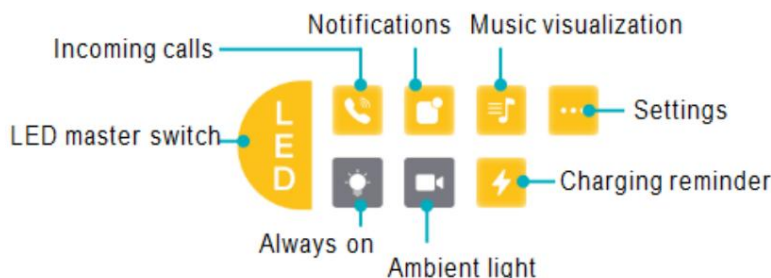

**i** Lumina LED se va stinge automat când dispozitivul are o baterie descărcată.

Odată ce dispozitivul este conectat la un încărcător, comutatorul se va porni automat.

## Setări de bază ale funcției

### Reglarea luminozității

Lumina LED acceptă reglarea luminozității. După aprinderea benzii luminoase comutator, puteți trage bara de afișare a luminozității pentru a regla manual luminozitatea a luminii LED.

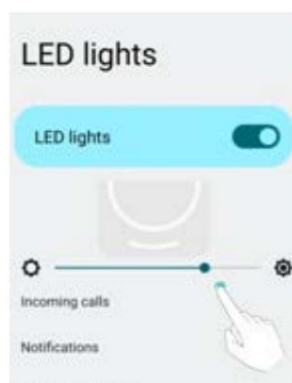

### Notificarea apelurilor primite

Când telefonul sună, banda de lumină LED din spate se va aprinde în sincronizare cu ton de apel.

Fiecare ton de apel presetat al telefonului are un mod intermitent personalizat. Poti sa te duci la

**⚙️** Setări > Sunet > Ton de apel pentru a selecta diferite tonuri de apel și pentru a vedea modul intermitent al benzii de lumină LED. De asemenea, puteți adăuga tonurile de apel preferate și tonurile de apel externe importate acceptă, de asemenea, bandă luminoasă LED intermitentă pentru apelurile primite.

Dacă nu doriți ca banda luminoasă LED să se aprindă în timpul apelurilor primite, puteți accesa

**⚙️** Setări > Bandă de lumină LED > Notificare apel primit > Numai sunet și porniți-l. După setarea acesteia, LED-ul va fi dezactivat în timpul apelurilor primite.

**i** Când tonul de apel al telefonului este activat, banda luminoasă nu se va aprinde.

### Notificări

Banda de lumină LED din spate se va aprinde în sincronizare cu sunetul de notificare.

Fiecare sunet de notificare presetat are un mod intermitent personalizat. Poti pleca

la  Setări > Sunet > Sunet de notificare implicit pentru a selecta o notificare diferită

sunete și vizualizați modul intermitent al benzii de lumină LED. Puteți adăuga și dvs

Sunete de notificare preferate și sunetele de notificare externe importate sunt, de asemenea, compatibile

Banda luminoasă LED clipește pentru notificări.

Dacă nu doriți ca banda luminoasă LED să se aprindă atunci când primiți notificări, dvs

puteți accesa  Setări > Lumini LED > Notificări > Numai sunet și porniți-l.

După setarea acesteia, luminile LED vor fi dezactivate la primirea notificărilor.

### Vizualizarea muzicii

Clipirea luminilor LED nu se limitează la tonul de apel și sunetele de notificare. Aceasta

de asemenea, se poate aprinde și clipi împreună cu orice muzică pe care o ascultați în prezent.

Puteți accesa  Setări > Lumini LED > Vizualizare muzică și porniți

intrerupator. Când redați muzică cu sunetul care vine de la difuzoare, cele cinci

Luminile LED vor clipi aleatoriu împreună cu ritmul muzicii. Puteți

personalizați culoarea luminilor LED, iar pentru setări mai detaliate, vă rugăm să consultați

la lumini LED > Modele.

 Când redați fișiere media, altele decât audio, atâta timp cât există ieșire audio prin difuzor, luminile LED se vor aprinde și vor clipi. Când fișierul media este dezactivat, luminile nu se vor aprinde.

### Mereu pe

Luminile LED suportă, de asemenea, funcția mereu aprinsă. Când această funcție este activată

aprinse, toate cele cinci lumini LED vor fi aprinse constant, indiferent dacă ecranul este aprins

sau oprit. Cu toate acestea, consumul de energie va crește semnificativ, ceea ce duce la

durată mai scurtă a bateriei. Pentru a prelungi durata de viață a bateriei, puteți reduce timpul de funcționare permanentă sau

reducere luminozitatea luminilor LED.

Calea setărilor:  Setări > Ilumini LED > Intotdeauna pornit, porniți comutatorul.

### Modele

Modelele de lumini LED vă permit să reglați culorile luminilor LED.

Există 7 modele încorporate în sistem, fiecare reprezentând o culoare diferită.

Puteți alege unul dintre modurile prestabilite sau puteți personaliza propria culoare pentru a crea un model nou.



Selecționați modele încorporate:

Pentru a selecta un model încorporat, deschideți  Setări > Ilumini LED > Modele pe casă ecran și puteți vizualiza lista de modele. Sistemul are încorporate șapte diferite modele, cu modul 1 până la modul 6 reprezentând fiecare o culoare fixă. Aleatoriu modelul conține mai multe culori. Când selectați acest model, cele cinci LED-uri se aprind va clipi aleatoriu culorile specificate de sistem.

Faceți clic pe orice model și partea din spate a telefonului va afișa efectul real al model în timp real. Găsiți modelul care vă place și faceți clic pe el pentru a-l selecta. Dacă LED-ul lumina funcționează în prezent, culoarea sa va fi, de asemenea, sincronizată cu culoarea reprezentat de cel mai recent model selectat.

Adăugați un model nou

Deschideți  Setări > Lumini LED > Modele > Adăugați model nou

Nume model: faceți clic pe „numele modelului” și setați un nume pentru culoarea preferată  
Reglarea culorii: sistemul folosește canalele R, G și B ca bază pentru setare culoarea prin ajustarea intensității fiecărui canal. Puteți amesteca și potrivi trei culori pentru a obține culoarea dorită, apoi faceți clic pe „Salvați” în colțul din dreapta sus adăugați modelul personalizat la lista de modele.

Activați modelul nou: după salvarea modelului personalizat, acesta va fi afișat mai jos modelele de sistem încorporate. Dacă doriți să utilizați acest model, pur și simplu selectați-l în lista de modele. De asemenea, puteți face clic pe pictograma  din dreapta acestui model pentru a edita sau șterge-l.

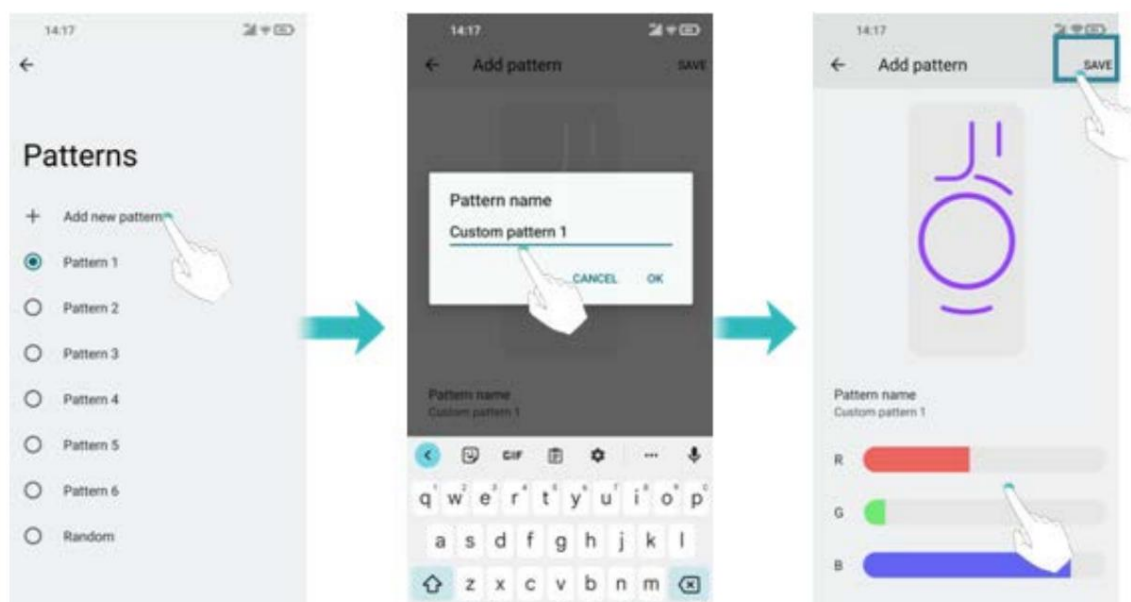

## Caracteristici avansate

Lumină ambientală

Luminile LED oferă, de asemenea, un nou mod de a juca - Lumina ambientală. După pornire lumina ambientală, culoarea luminilor LED se va schimba cu tonul de culoare principală afișat pe ecran, făcând telefonul să arate mai rece în general.

Calea setărilor: deschideți  Setări>Ilumini LED>Ilumină ambientală.

#### Memento de încărcare

Luminile LED acceptă, de asemenea, mementouri de încărcare. După pornirea comutatorului, când iti incarci telefonul, il asezi pe spate si il scuturi usor. LED-ul se aprinde la partea de jos se va aprinde, iar culorile diferite reprezintă niveluri aproximative de putere: roșu pentru 0% până la 15%, galben pentru 15% până la 90% și verde pentru 90% până la 100%. Aceasta este mai convenabil pentru utilizarea dvs.

Calea setărilor: Setări  Luci LED>Memento de încărcare, porniți încărcarea aducere aminte.

#### Luminile LED au prioritate

Luminile LED suportă mai multe funcții și se pot aprinde în diverse scenarii, cum ar fi ca apeluri primite, redarea muzicii și încărcarea. Cu toate acestea, când porniți comutatoare cu funcții multiple, banda luminoasă nu se va aprinde în același timp deoarece sistemul are priorități diferite configurate pentru fiecare funcție, ceea ce îl face tipuri de notificări mai ușor de perceput. Puteți vizualiza instrucțiunile prioritare pentru fiecare funcția în următoarea cale: Deschideți Setări  Lumini LED> Funcția lumini LED prioritate.

#### Dezactivare automată

Dacă trebuie să stingeți luminile LED într-o anumită perioadă de timp, puteți utiliza Funcția de dezactivare automată, care poate aprinde/stinge automat luminile LED în timpul ora și data specificate, făcându-l mai convenabil de utilizat.

#### Programul de culcare

Puteți dezactiva luminile LED la culcare sau la orice oră stabilită, calea setărilor:

deschide  Setări> Ilumini LED>Program de culcare:

Comutator: porniți/opriți comutatorul, luminile LED vor fi stinse/pornite la ora stabilită.

Setări oră: trebuie să setați ora de începere și ora de încheiere. Faceți clic pe Start

Ora, selectați sau introduceți ora dorită în interfață și faceți clic pe OK pentru a confirma.

Ora de sfârșit este setată în același mod.

Repeți setarea datei: puteți seta ca funcția de dezactivare automată a luminilor LED să fie activat în orice zi a săptămânii, de la o zi la șapte zile. Pentru a stabili în ce zi activați, pur și simplu faceți clic pe pictograma zilei lucrătoare de pe interfață.

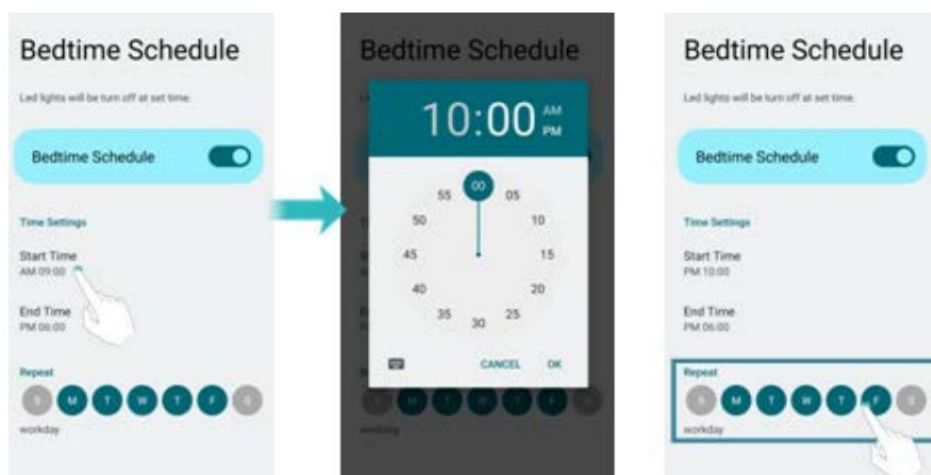

## Setări pentru comenzile rapide

Există două taste rapide care sunt personalizabile, care sunt tasta Func1 și Func2 cheie din partea stângă.

Aceste taste sunt atât taste programabile, cât și taste de comandă rapidă. De asemenea, pot servi ca butonul de vorbire interfon.

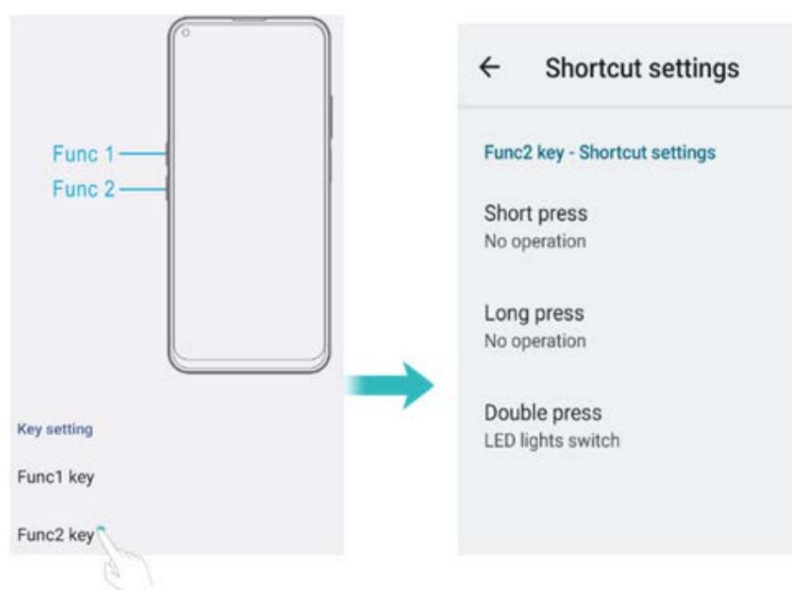

tasta PTT

Ca buton multifuncțional, poate fi folosit ca buton de interfon dacă aveți instalat aplicația de interfon și, de asemenea, o tastă rapidă pentru multitasking.

Mergi la  Setări > Asistență inteligentă > Setări comenzi rapide. Accesați „Alegeți PTT app” și setați aplicația de interfon ca aplicație implicită. În acest fel, puteți începe vorbind la interfon apăsând tasta roșie PTT.

Cheie programabilă

Există două taste programabile care pot fi configurate ca tastă simbol/media.

- Ca cheie simbol: ar trebui adăugată o aplicație terță parte, cum ar fi introducerea BlackBerry face simbolul funcțional.

- Ca tastă Media: Folosită în timp ce redați muzică pe telefon. Apăsăți scurt pentru a reda sau Nu te mai juca; apăsați de două ori pentru melodia următoare; apăsați lung pentru a comuta la precedentul cântec.

Setări pentru comenzile rapide

Puteți personaliza funcția tastelor rapide, puteți selecta o aplicație din listă, apăsați tasta

Tasta programabilă de pe orice interfață va intra rapid în aplicația selectată.

Există 3 operațiuni pentru taste: apăsare scurtă, apăsare lungă și dublu clic.

 Există două taste programabile: tasta Func1, tasta Func2. Toate pot fi setate ca taste de comandă rapidă personalizate.

 În interfața de previzualizare a camerei, apăsați acest buton pentru a se face implicit fotografierea sau înregistrare video, indiferent de setările sistemului.

1 Deschideți  Setări.

2 Atingeți Asistență inteligentă >Setări comenzi rapide.

3 Alegeți o operație pentru cheie.

4 Selectați aplicația dorită.

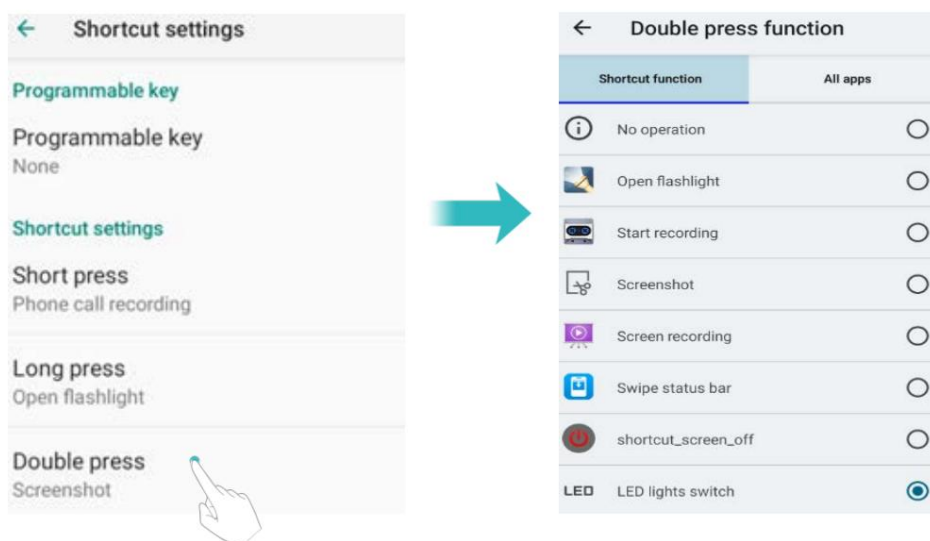

## Configurarea setărilor de afișare

Configurați setările de afișare pentru a vă personaliza telefonul. De exemplu, poți modifica imaginea de fundal, dimensiunea fontului și timpul de oprire a ecranului.

Mergi la  Setări și apoi atingeți Afișare. Puteți configura următoarele setări:

- Nivel de luminozitate: Puteți regla manual luminozitatea.
- Tema întunecată: fundalul unor aplicații va deveni întunecat dacă îl porniți.
- Lumină de noapte: Lumina de noapte colorează ecranul în chihlimbar. Acest lucru face mai ușor de privit ecranul dvs. sau citiți în lumină slabă și vă poate ajuta să adormiți mai ușor. Puteți activa rapid acest mod prin comanda rapidă: trageți în jos bara de comutare a comenzii rapide

și glisați la al doilea ecran. Faceți clic pe pictograma Night Light din această interfață pentru a activați acest mod. De asemenea, puteți apăsa lung pictograma Night Light pentru a intra în interfață de configurare a funcției.

- Luminositate adaptivă : Reglați automat nivelul de luminositate pentru lumina disponibilă.
- Imagine de fundal: Setări ecranul de blocare și imaginile de fundal ale ecranului de pornire.
- Timeout ecran: ecranul se va bloca automat după o perioadă de inactivitate reduce consumul de energie. Selectați Sleep pentru a regla timpul de oprire a ecranului.
- Rotire automată a ecranului: dacă această opțiune este activată, orientarea ecranului se va schimba automat, în funcție de modul în care țineți telefonul atunci când efectuați anumite operațiuni, cum ar fi navigarea pe o pagină web, vizualizarea unei imagini sau scrierea unui mesaj.
- Dimensiunea fontului: Setări dimensiunea fontului.
- Screen saver: Setări screen saver-ul.
- Ecran de blocare : Puteți seta tipul de afișare al conținutului notificării, alegeți permite adăugarea de utilizatori sau nu, afișarea elementelor blocate sau nu în butonul de pornire opțiuni când ecranul este blocat.
- Lift to wake: Dacă această opțiune este activată, ecranul se va aprinde automat când telefonul este ridicat de pe o suprafață plană.
- Tema: vă puteți personaliza telefonul ajustând culoarea accentului, stilul fontului, și forma pictogramei.

## Setări de sunet

Schimbați tonurile de apel pentru apeluri și mesajele primite sau setați sunetul de alertă de sistem și efectele vibrațiilor.

Mergi la  Setări și apoi atingeți Sunet. Puteți configura următoarele setări:

- Volum: Reglați tonul de apel, media, apelul și volumul alarmei.
- Modul Nu deranja: După setare, telefonul dvs. va accepta doar apeluri, mesaje de la contacte importante și notificări de la aplicații importante.
- Comandă rapidă pentru a preveni apelul: Setări pentru a schimba modul de notificare prin apăsând simultan butoanele de pornire și de creștere a volumului.
- Selectați un ton de apel sub Ton de apel pentru a schimba tonul de apel. Tu poti alege din tonuri de apel prestabilite sau dintr-un fișier de muzică local. Activați Vibrați și pentru apeluri comutați la activați vibrațiile când sună telefonul.
- Ton de apel de notificare implicit: Alegeți un ton de apel prestabilit sau un fișier de muzică local ca tonul de notificare pentru mesaje, e-mailuri și alte notificări.
- Atingeți comutatoarele de sub Alte sunete pentru a activa sau dezactiva tonurile tastaturii, sunete de atingere, sunete de blocare a ecranului, sunete de încărcare și Vibrare la atingere.

 Este posibil ca opțiunile de mai sus să nu fie disponibile pe toate modelele de telefoane.

## Schimbarea metodei de deblocare a ecranului

Setați o parolă de blocare a ecranului pentru a preveni accesul neautorizat la telefon.



### Deblocarea ecranului cu model

- 1 Deschideți  Setări.
- 2 Atingeți Securitate > Blocare ecran.
- 3 Puteți alege să setați modelul. Conectați cel puțin patru puncte pentru a crea un ecran deblocați modelul, apoi eliberați degetul. Desenați modelul de deblocare a ecranului din nou pentru a confirma.

### Deblocarea ecranului cu parola

- 1 Deschideți  Setări.
- 2 Atingeți Securitate > Blocare ecran .
- 3 Puteți alege să setați un PIN sau o parolă:
  - Atingeți PIN, apoi introduceți un PIN care conține cel puțin patru cifre și selectați Efectuat.
  - Atingeți Parolă, apoi introduceți o parolă care conține cel puțin patru caractere și selectați Terminat.

### Deblocarea ecranului cu Amprenta

- 1 Deschideți  Setări.
- 2 Atingeți Securitate > Deblocare față și amprentă > Amprentă
- 3 Urmați solicitarea pentru a selecta o blocare alternativă a ecranului, atingeți senzorul de amprentă conform solicitării de a începe înregistrarea amprentei, amprenta locală senzorul este situat pe partea din față a telefonului. Acest aparat poate înregistra un total de 5 amprentele digitale.
- 4 Atingeți  pentru a elimina amprenta corespunzătoare.

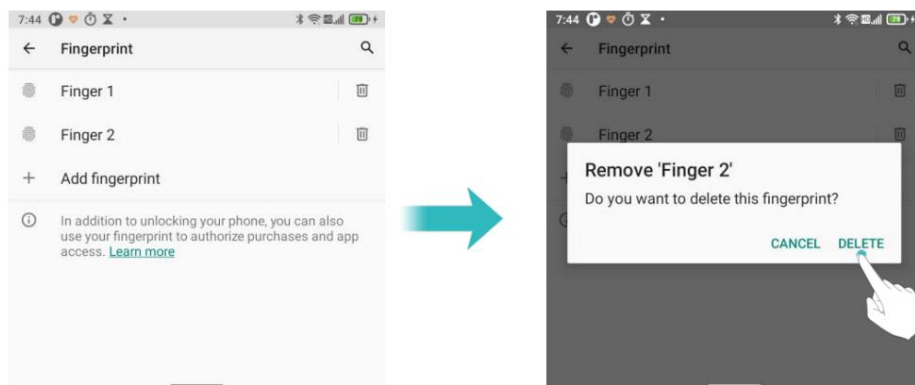

## Deblocarea ecranului cu Face Unlock

1 Deschide Setări.

2 Atingeți Securitate > Deblocare facială și amprentă > Deblocare facială.

3 Urmăți solicitarea pentru a selecta o blocare alternativă a ecranului și plasați fața în centrul cercul conform solicitării de a finaliza înregistrarea feței.

4 Atingeți DELETE FACE DATA pentru a șterge informațiile despre față.

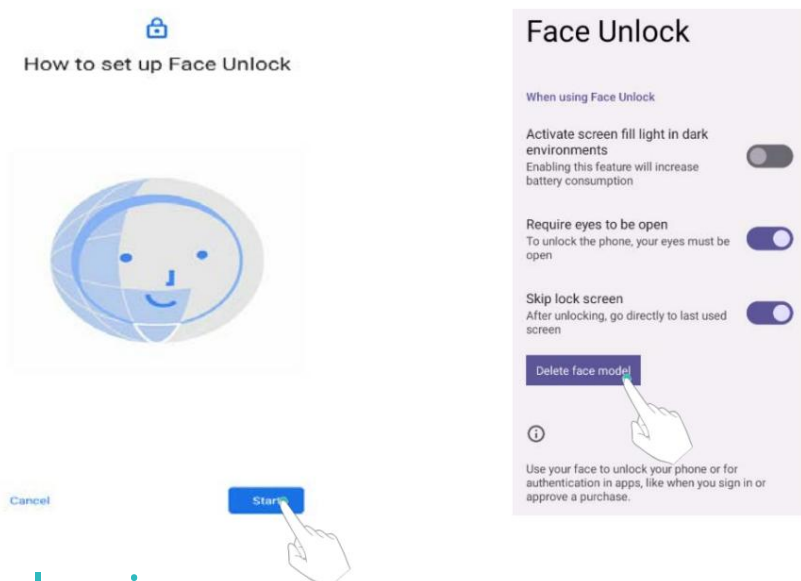

## Modul avion

Dispozitivele fără fir pot interfera cu sistemul de zbor al unui avion. Opriti-vă telefon sau comutați în modul avion când vă aflați într-un zbor.

După ce activați modul avion, toate funcțiile de rețea ale telefonului dvs. vor fi dezactivat. Nu veți putea să efectuați sau să primiți apeluri sau să utilizați date mobile, Bluetooth sau Wi-Fi. Cu toate acestea, veți putea în continuare să redați muzică, să vizionați videoclipuri și utilizați aplicații care nu necesită o conexiune la Internet.

Utilizați una dintre următoarele metode pentru a activa sau dezactiva modul avion:

- Glisați în jos din bara de stare pentru a deschide panoul de notificări. În Comenzi rapide fila, activați comutatorul Mod avion .

- Deschideți  Setări > Rețea și Internet, apoi activați comutatorul Mod avion .

Când modul avion este activat,  este afișat în bara de stare.

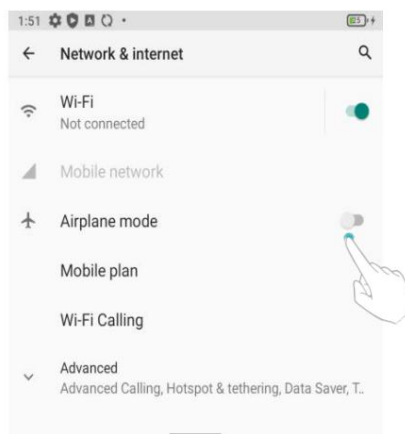

## Setarea codului PIN al cartelei SIM

Un număr personal de identificare (PIN) este livrat împreună cu cartela SIM pentru a vă proteja datele telefonului dvs. Dacă ați activat protecția PIN pentru cartela SIM, o veți face trebuie să introduceți codul PIN de fiecare dată când porniți telefonul sau introduceți cartela SIM în alt telefon.

 Funcțiile pot varia în funcție de operatorul de rețea.

Înainte de a efectua următoarele operații, asigurați-vă că ați primit un SIM PIN-ul cardului de la operatorul dvs.

1 Deschideți  Setări.

2 Atingeți Securitate > Avansat > Blocare cartelă SIM

3 Porniți comutatorul Blocare cartelă SIM .

4 Introduceți codul PIN, apoi atingeți OK. Pentru a vă schimba codul PIN, atingeți Schimbați codul PIN SIM.

- Va trebui să introduceți codul PUK dacă depășiți numărul maxim de încercări de cod PIN incorecte. Cardul SIM va fi blocat permanent dacă codul PUK este introdus incorect de prea multe ori.
- Contactați operatorul pentru detalii despre aceste limite.

## Configurarea unui cont

### Adăugarea unui cont

Multe aplicații și servicii online vă solicită să vă creați un cont pentru a



accesați întreaga gamă de funcții.

1 Deschideți  Setări.

2 Atingeți Conturi > Adăugați cont.

3 Selectați un tip de cont, apoi urmați instrucțiunile de pe ecran pentru a vă introduce informații despre cont.

- Trebuie să instalați aplicația corespunzătoare înainte de a putea adăuga un cont pentru o aplicație terță parte.

- Pentru a adăuga un cont de e-mail, consultați [Adăugarea unui cont de e-mail](#).

### Ștergerea unui cont

1 Deschideți  Setări.

2 Atingeți Conturi, apoi selectați tipul de cont.

3 Selectați contul pe care doriți să-l ștergeți, apoi urmați ecranul instrucțiuni pentru a-l șterge.

### Sincronizarea datelor cu telefonul dvs

Activați funcția de sincronizare pentru a menține toate datele telefonului la zi și pentru a preveni pierdere de date. Puteți sincroniza e-mailurile, contactele și alte date de pe telefonul dvs. vechi sau calculator.

Tipul de date care pot fi sincronizate depinde de tipul de cont. Este posibil ca aplicațiile să nu accepte sincronizarea pentru toate tipurile de date.

Exemplul de mai jos ilustrează cum să sincronizați datele pentru un cont de e-mail.

1 Deschideți  Setări.

2 Atingeți Conturi, apoi selectați Sincronizare automată a datelor. Urmăriți pe ecran instrucțiuni, apoi atingeți OK pentru a activa comutatorul de sincronizare a datelor.

3 În ecranul Conturi, selectați un tip de cont, apoi selectați contul pe care doriți să le sincronizați cu telefonul dvs.

4 Atingeți  pentru a vă sincroniza e-mailurile.

## Asistență inteligentă

### Manager de rețea

Telefonul poate controla datele celulare sau WLAN-ul unei singure aplicații respectiv. Prin setare, puteți controla frecvența notificărilor push ale

anumite aplicații după conectarea la rețea și, de asemenea, poate economisi traficul de date mobile.

Atingeți  Setări > Asistență inteligentă > Manager de rețea pe ecranul principal

pentru a introduce setările aplicației. Toate aplicațiile au permisiunea de a accesa Internetul

prin date și WLAN în mod implicit. Puteți face clic pe pictograma din dreapta

aplicație pentru a alege să se conecteze la Internet sau nu, înseamnă că 

aplicației îi este permis să se conecteze la rețeaua de date sau WLAN, în timp ce înseamnă că 

aplicația nu are voie să se conecteze la rețeaua de date sau WLAN.

## Blocant aplicații

Aplicația va fi restricționată de la pornirea automată în fundal sau de la pornire

de către alte programe după pornire.

Activarea aplicației de blocare poate reduce consumul de energie al telefonului și, astfel, poate extinde durata de viață a bateriei. Cu toate acestea, este posibil ca unele notificări ale aplicațiilor să nu se sincronizeze la timp iar telefonul dvs. nu va primi mesajele corect.

Deschideți  Setări > Asistență inteligentă > Blocare aplicații. Selectați o aplicație din lista și setați următoarele setări în funcție de nevoile dvs. personale:

- Boot blocker: Este interzisă pornirea automată a aplicației după pornire.
- Start blocker: Împiedică pornirea de către o altă aplicație.
- Blocare pornire: activitatea de fundal a aplicației este limitată atunci când nu este utilizată.
- Curățare fundal: Aplicația va fi închisă când ecranul este blocat.

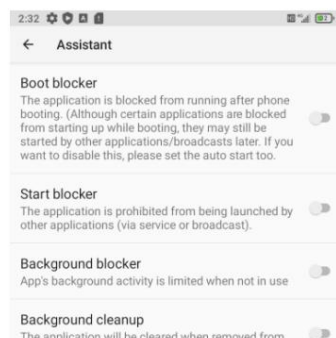
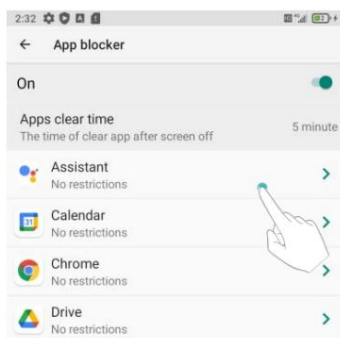
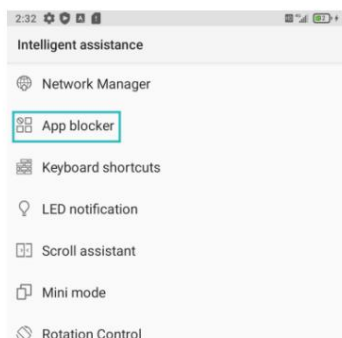

 Aplicația verificată va fi împiedicată să pornească automat dacă nu

fiind folosit activ. Este posibil ca unele notificări să nu fie primite în mod normal o singură dată

activat. Se recomandă redeschiderea aplicației dacă aceasta nu reușește să primească

notificări după repornire.

Înregistrare apel

Deschideți  Setări > Asistență inteligentă > Înregistrare apel, porniți comutatorul,

În timpul unui apel, puteți utiliza funcția de înregistrare a apelurilor din lista derulantă. După

funcția de înregistrare automată este activată, sistemul va activa apelul

funcția de înregistrare când apelul este conectat.

Fișierul de înregistrare este salvat în Fișiere > Stocare internă > Înregistrare apel.

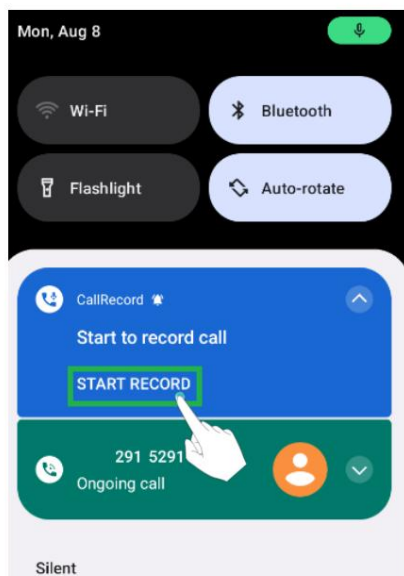

Congelator

După deschiderea congelatorului, selectați aplicațiile cu care nu sunt obișnuite refrigerate, ceea ce poate împiedica în mod eficient aceste aplicații să ocupe spațiul de memorie al telefonului mobil, consumul de energie în fundal și traficul de date al telefonului mobil. Aplicațiile selectate nu vor fi afișate pe Ecranul de start.

Deschide  Setări > Asistență inteligentă > Congelator

- Deschide congelatorul: prima dată pentru a intra în congelator trebuie să setezi o parolă, după setarea parolei pentru a intra în congelator, de fiecare dată pentru a deschide congelatorul trebuie să introduci parola, dacă setezi o amprentă, poți începe și să utilizezi amprenta pentru a debloca, este mai convenabil.

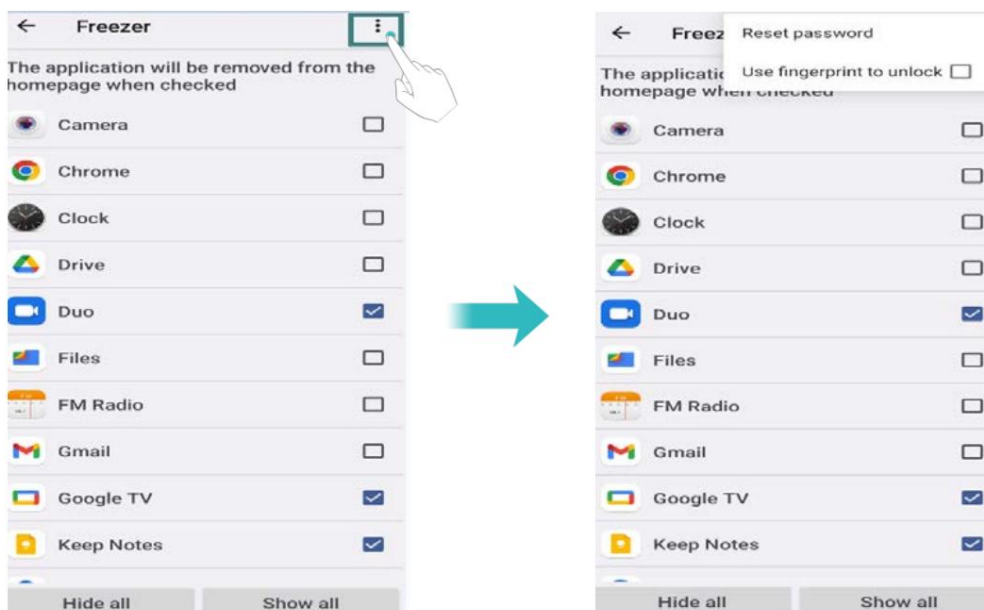

- Schimbați parola: introduceți mai întâi parola curentă, apoi resetați parola.

Dacă introduceți noua parolă o dată, parola este schimbată cu succes.

- Parțial ascuns: Selectați aplicația pe care doriți să o ascundeți, iar aplicația o va face fi ascuns.

• Afișați tot: după ce faceți clic pe Afișați tot, toate aplicațiile ascunse vor fi reafisate pe Ecranul de start.

- Ascundeți toate: după ce faceți clic pe Ascundeți toate, toate aplicațiile vor fi ascunse, cu excepția unora cele necesare.

 Când o aplicație este complet ascunsă și apoi restaurată pentru afișare, poziția lui unele aplicații de pe ecranul de start se vor schimba. În general, nu este recomandat ascunde toate aplicațiile.

Scanează

Deschideți  Setări > Asistență inteligentă > Scanați, găsiți codul QR sau cod de bare în caseta virtuală, după recunoaștere cu succes, puteți efectua operațiuni precum copierea, distribuirea sau deschiderea link-urilor și așa mai departe.

Bara de stare nu poate fi trasă în jos pe ecranul de blocare

Porniți comutatorul, când ecranul este blocat, bara de stare nu poate fi trasă jos.

Volumul tonului de apel crește treptat

Porniți comutatorul, volumul soneriei va crește treptat de la mic la mare când suni. Atingeți comutatorul dezactivat pentru a restabili starea implicită.

Vibrator pentru amprentă

Controlează funcția de vibrație a amprentei, iar comutatorul său păstrează vibrația tactilă tasta de pornire neafectată de alte meniuri cu vibrații tactile.

## Bunăstare digitală și control parental

Digital Wellbeing este o aplicație care digitalizează comportamentul. Se poate afișa în formular

de numere, cum ar fi timpul în care țineți telefonul, numărul de deblocări

telefonul și alte conținuturi, astfel încât să vă puteți înțelege mai clar

utilizarea telefonului. În același timp, puteți personaliza și timpul de utilizare a

aplicație pentru a vă disciplina astfel încât să vă folosiți telefonul mai rațional. Dacă

telefonul este pentru copilul dvs., puteți, de asemenea, să activați funcția de control parental și să adăugați anumite conținuturi sau alte restricții pentru a limita conținutul și timpul pe dispozitiv.

Deschide  setările. Atingeți Digital Wellbeing și control parental.

Puteți alege să afișați această aplicație în lista de aplicații, astfel încât să afișați pictograma pe acasă pagina și intrați rapid în aplicație.

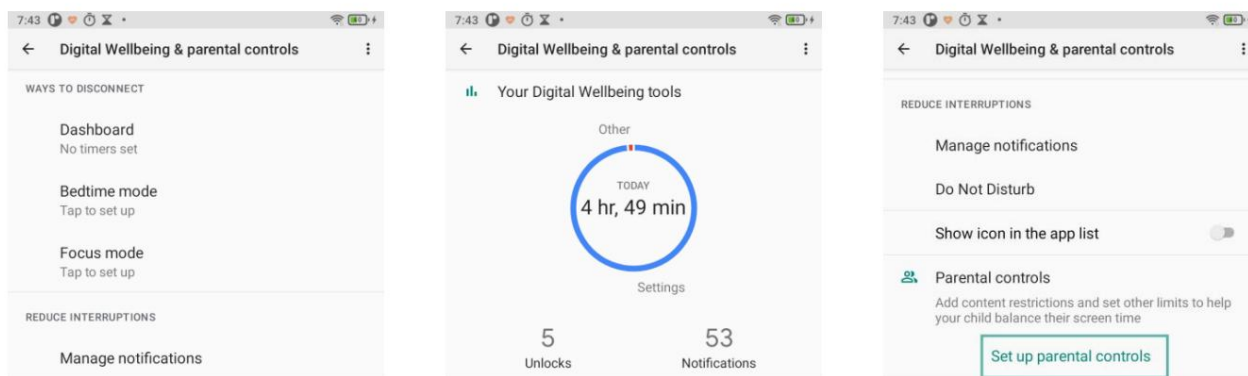

## Setarea datei și orei

 Caracteristicile pot varia în funcție de operatorul dvs.

Deschide  setările. Atingeți Sistem > Data și ora pentru a configura setările.

## Schimbarea limbii sistemului

1 Deschide  Setări.

2 Atingeți Sistem > Limbi și introducere.

3 Atingeți Limbi > Adăugați o limbă, apoi selectați limba dorită.

4 Atingeți și mențineți apăsată limba dorită pe primul rând.

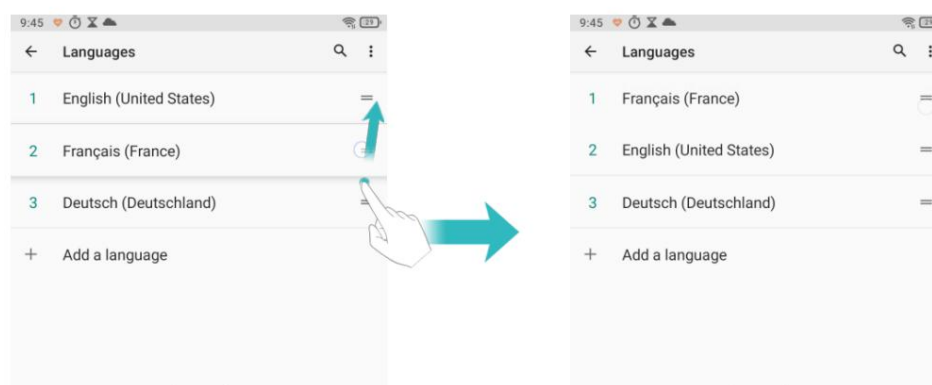

## Vizualizarea specificațiilor telefonului dvs

Vizualizați specificațiile telefonului dvs. în câțiva pași simpli. Puteți vizualiza informații despre procesor, memorie și multe altele.

Deschide  Setări > Despre telefon. Glisați în sus sau în jos pe ecran pentru a vizualiza informații despre procesor, RAM, stocare internă, stare SIM , IMEI și

Mai mult.

## Vizualizarea spațiului de stocare disponibil

Verificați înainte ca există suficient spațiu în memoria internă a telefonului dvs descărcarea pachetelor de actualizare sau a fișierelor mari.

Deschideți  Setări și atingeți Stocare pentru a vedea informațiile de stocare.

Dispozitiv de stocare portabil

Dacă o unitate flash USB OTG este conectată la telefon, puteți formata OTG

Unitate flash USB pe telefon.

Deschideți  Setări > Stocare > Nume dispozitiv portabil, atingeți > Setări stocare > activat colțul din dreapta sus, apoi urmați instrucțiunile.

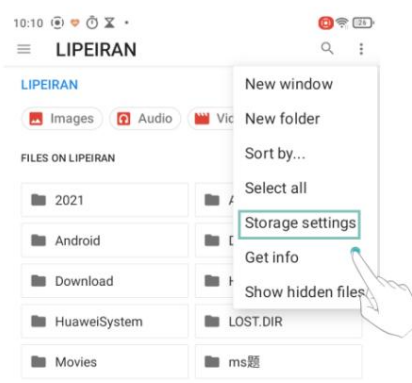
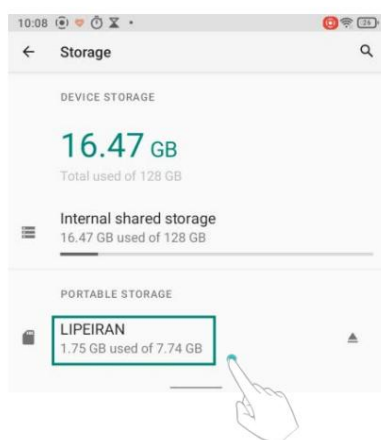

## Programați pornirea și oprirea

Când vrei să te culci noaptea, poți seta ora de pornire/oprire automată a telefonului pentru a evita deranjarea sau economisirea energiei.

1 Deschideți  Setări > Sistem > Avansat > Programați pornire și oprire.

2 Atingeți pornit sau dezactivat pentru a intra, setați ora și repetați ciclul dorit, apoi atingeți Terminat.

 Vă rugăm să rețineți că atunci când telefonul este oprit automat, este posibil să ratați apeluri sau notificări importante.

## Gesturi

- Salt la cameră: puteți apăsa butonul de pornire de două ori pentru a deschide rapid camera de pe orice ecran.
- Navigare sistem: Utilizați navigarea sistemului pentru a schimba ecranul curent. Tu puteți alege navigarea prin gesturi sau navigarea cu 3 butoane conform propriei dvs

obiceiuri.

Navigare prin gesturi:

Pentru a merge acasă, glisați în sus din partea de jos a ecranului.

Pentru a comuta între aplicații, glisați în sus de jos, țineți apăsat, apoi eliberați.

Pentru a reveni înapoi, glisați de la marginea din stânga sau din dreapta.

Atingeți  pentru a seta sensibilitatea la gesturi.

Navigare cu 3 butoane:

◀ Înapoi: Apăsați pentru a reveni la ecranul anterior sau pentru a închide o aplicație. Când introducând text, apăsați pentru a închide tastatura de pe ecran.

● Acasă: atingeți pentru a reveni la ecranul de pornire.

■ Recente: Apăsați pentru a accesa lista aplicațiilor utilizate recent.

Atingeți , puteți fi setat să ascundeți bara de navigare.

- Preveniți soneria: setați pentru a schimba modul de notificare apăsând simultan

butoanele de pornire și de creștere a volumului.

- Meniul Power: Porniți „Comenzile dispozitivului” și „Ecran de blocare”. Când telefonul este conectat la dispozitive inteligente de acasă, le puteți controla cu ușurință prin apăsare lungă butonul de pornire.

## Restabilirea setărilor din fabrică

Restabiliți telefonul la setările din fabrică dacă se blochează sau răspunde lent.

 Faceți o copie de rezervă a datelor importante de pe telefon înainte de a restabili setările din fabrică.

Restabilirea setărilor din fabrică va șterge toate datele personale de pe telefon, inclusiv informații despre cont, aplicații descărcate și setări ale aplicației.

1 Deschide  Setări.

2 Atingeți Sistem > Avansat > Opțiuni de resetare > Ștergeți toate datele.

3 Atingeți Ștergeți toate datele pentru a restabili telefonul la setările din fabrică. Telefonul dvs. va reporniți automat când procesul este finalizat.

 Acesta va șterge toate fișierele de pe stocarea internă, cum ar fi muzica și imaginile.

Procedați cu prudență.

## Actualizarea telefonului dvs

Actualizați sistemul telefonului la cea mai recentă versiune pentru a îmbunătăți performanța.

- Utilizarea unui software terț parte neautorizat pentru a vă actualiza telefonul vă poate reda

telefon inutilizabil sau vă puneți în pericol informațiile personale. Actualizați întotdeauna prin funcția de actualizare online a telefonului dvs.

- Datele dumneavoastră personale pot fi șterse în timpul unei actualizări de sistem. Asigurați-vă că dvs faceți o copie de rezervă a datelor importante înainte de a vă actualiza telefonul.
- Când actualizați, asigurați-vă că telefonul are cel puțin 30% din puterea bateriei rămas.
- După actualizare, este posibil să descoperiți că unele aplicații terță parte sunt incompatibile cu sistemul dvs., cum ar fi aplicațiile și jocurile bancare prin internet. Aceasta este deoarece este nevoie de ceva timp pentru ca dezvoltatorii de aplicații terți să lanseze actualizări pentru noile versiuni Android. Vă rugăm să așteptați până când apare o nouă versiune a aplicației eliberată.

 Atingeți Setări > Despre telefon > Actualizare sistem pentru a vedea versiunea telefonului dvs.

## Actualizări OTA

Când este lansată o nouă actualizare de sistem, vi se va solicita să descărcați și instalați cea mai recentă versiune. Selectați Actualizare OTA pentru actualizări rapide și sigure.

 Asigurați-vă că telefonul este conectat la internet înainte de a actualiza. Conectați la o rețea Wi-Fi înainte de actualizare pentru a evita costurile de date. În plus, asigurați-vă că telefonul are suficientă putere rămasă a bateriei.

1 Deschideți  Setări > Despre telefon.

2 Atingeți Actualizare sistem. Telefonul dvs. va verifica automat actualizările.

3 Atingeți Descărcare când detectați pachetul de actualizare.

4 După ce descărcarea este finalizată, telefonul mobil va instala automat pachet de upgrade.

Procesul de actualizare poate dura ceva timp. Telefonul dvs. poate fi actualizat în fundal și îl puteți folosi în mod normal între timp (vă rog să nu îl întoarceți oprit). După finalizarea actualizării, reporniți telefonul mobil așa cum vi se solicită. După actualizarea este finalizată, va fi un mesaj care indică faptul că actualizarea a reușit afișat.



## Caracteristici de accesibilitate

Caracteristicile de accesibilitate facilitează utilizatorilor cu deficiențe de vedere sau auz folosesc telefonul lor.

### Răspunde

#### Activarea sau dezactivarea TalkBack

TalkBack este o funcție de accesibilitate concepută pentru utilizatorii cu deficiențe de vedere. Aceasta oferă indicații sonore pentru a vă ajuta să utilizați telefonul. Odată ce este activat, dvs telefonul va emite solicitări sonore pentru tot conținutul pe care îl atingeți, selectați sau activați. Vă rugăm să activați cu atenție.

 Instrucțiunile sonore ale TalkBack nu sunt disponibile pentru toate limbile.

1 Deschide  Setări.

2 Atingeți Accesibilitate > TalkBack.

3 Porniți comutatorul TalkBack , apoi atingeți OK pentru a activa TalkBack. Cele auditive tutorialul va fi pornit automat când activați TalkBack pentru prima dată. Dacă trebuie să redați tutorialul, atingeți Setări pentru a accesa setările, apoi selectați Tutorialul Launcher Talkback.

4 Atingeți Setări și apoi selectați Explorați prin atingere. Telefonul dvs. nu va emite solicitări sonore pentru conținutul pe care îl atingeți, dacă nu activați Explorați prin atingere.

Folosind TalkBack pentru a vă controla telefonul

După ce ați activat TalkBack, utilizați gesturi pentru a:

Răsfoiți ecranul: utilizați două degete pentru a glisa ecranul (în loc de unul). Glisați în sus sau în jos cu două degete pentru a parcurge listele de meniu. Glisați la stânga sau la dreapta pentru a vă deplasa între ecrane.

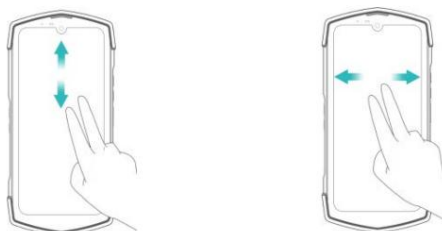

Selectați un articol: atingeți un element cu un deget pentru al selecta (nu se va deschide). The telefonul va citi conținutul articolului selectat.

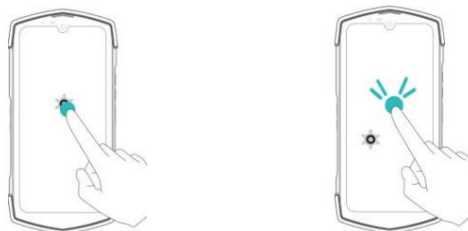

Deschideți un articol: atingeți de două ori orice parte a ecranului folosind un deget pentru a vă confirma selectarea din pasul anterior.

De exemplu, dacă doriți să deschideți Setări, sunt necesari doi pași: atingeți

Pictograma Setări o dată folosind un deget, apoi atingeți de două ori pe orice parte a ecranului.

## Configurarea setărilor TalkBack

Setările TalkBack pot fi personalizate pentru a se potrivi nevoilor dumneavoastră individuale.

1 Deschide  Setări.

2 Atingeți Accesibilitate > TalkBack > Setări.

3 Puteți regla volumul feedback-ului, setările de feedback sonor, gesturile de control, și altele.

## Solicitări sonore de parolă

Această caracteristică oferă feedback sonor pentru utilizatorii cu deficiențe de vedere. Când intri o parolă, telefonul dvs. va citi literele pe măsură ce introduceți. Această caracteristică necesită TalkBack trebuie activat.

1 Deschide  Setări.

2 Atingeți Accesibilitate și apoi activați comutatorul Rostiți parole .

## Ieșire text în vorbire (TTS).

Această funcție transformă textul în vorbire pentru utilizatorii cu deficiențe de vedere. Această caracteristică necesită activarea TalkBack .

1 Deschide  Setări.

2 Atingeți Accesibilitate > Ieșire text în vorbire.

3 Selectați motorul de sinteză a vorbirii și viteza vocii dorite.

## Subtitrări

Pe lângă faptul că oferă mesaje sonore, TalkBack afișează și subtitrări pentru utilizatorii cu deficiențe de auz. Această funcție necesită activarea TalkBack.

1 Deschide  Setări.

2 Atingeți Accesibilitate > Preferințe subtitrări

3 Activați comutatorul de preferințe Subtitrări , apoi configurați limba și fontul dimensiune și stil de legendă.

## Comandă rapidă a tastei de volum

Când comanda rapidă este activată, puteți apăsa ambele taste de volum timp de câteva secunde porniți o funcție de accesibilitate.

### 1 Deschide Setări.

2 Atingeți Accesibilitate > Avansat > Comandă rapidă din ecranul de blocare.

3 Porniți comutatorul Pornit , apoi apăsați lung tastele de volum timp de câteva secunde pentru a deschide TalkBack sau altă funcție de accesibilitate.

## Gesturi de mărire

Utilizați gesturi de mărire pentru a mări o anumită zonă.

### 1 Deschide Setări.

2 Atingeți Accesibilitate > Mărire .

3 Porniți comutatorul de comandă rapidă Mărire .

- Măriți: glisați în sus din partea de jos a ecranului cu două degete pentru a activa funcția de mărire și atingeți ecranul pentru a mări. Dezactivați funcția prin dezactivarea „comandă rapidă pentru mărire”.
- Răsfoiți o zonă mărită: trageți cu două degete pentru a derula zona mărită.

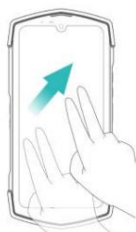

- Reglați zoom-ul: Ciupiți cele două degete împreună sau depărtați pentru a regla nivelul de zoom. Pentru a mări, depărtați degetele. Pentru a micșora, prindeți-vă degetele.

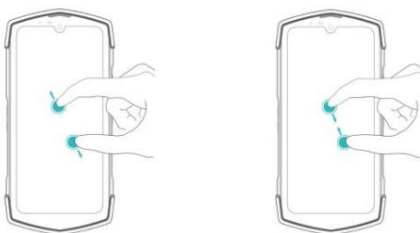

- Măriți temporar: glisați în sus din partea de jos a ecranului cu două degete activați funcția de mărire. Atingeți ecranul pentru a mări, atingeți lung oriunde pe ecran și trageți cu un deget pentru a derula.

## Folosind butonul de pornire pentru a termina un apel

### 1 Deschide Setări.

2 Atingeți Accesibilitate și apoi porniți comutatorul de terminare a apelului butonului de pornire .

După ce ați activat această funcție, puteți apăsa butonul de pornire pentru a încheia un apel.

## Rotire automată a ecranului

Dacă această opțiune este activată, orientarea ecranului se va schimba automat, în funcție de modul în care țineți telefonul atunci când efectuați anumite operațiuni, cum ar fi navigarea pe o pagină web, vizualizarea unei imagini sau scrierea unui mesaj.

### 1 Deschide Setări.

2 Activați Accesibilitate > Rotire automată a ecranului .

## Reglarea timpului de răspuns al ecranului

Puteți ajusta timpul necesar pentru ca telefonul dvs. să răspundă la gesturi, de exemplu ca atingeți și țineți apăsat.

### 1 Deschide Setări.

2 Atingeți Accesibilitate > Întârziere atingere lungă.

3 Selectați timpul de întârziere dorit: scurt, mediu sau lung.

## Corecție de culoare

Modul de corecție a culorilor ajustează culorile pentru a le ușura persoanelor cu deficiențe de vedere a culorilor utilizatorii să facă distincția între diferitele părți ale ecranului.

 Activați acest mod cu precauție, deoarece poate afecta bateria telefonului dvs.

### 1 Deschide Setări.

2 Atingeți Accesibilitate și apoi porniți comutatorul de corecție a culorii .

3 Atingeți Mod corectare și apoi selectați un mod de corecție.

# Apendice

## Despre Rețea

Trupe susținute de Luna:

GSM: GSM850/GSM900/DCS1800/PCS1900;

WCDMA: Banda 1/2/4/5/6/8/19;

LTE-FDD: Band1/2/3/4/5/7/8/12/13/17/18/19/20/25/26/28/66;

LTE-TDD: bandă 34/38/39/40/41

C2K:BC0/BC1

Datorită politicii diferitelor operatori cu privire la telefoanele deblocate, wireless LTE serviciul poate să nu fie disponibil cu siguranță, chiar dacă benzile enumerate sunt acceptate de transportatorul dvs. Vă rugăm să contactați operatorul pentru mai multe detalii.

## Obținerea ajutorului

Atingeți Setări > Despre telefon > Informații legale pentru a citi informațiile legale.

Vizitați <http://www.unihertz.com> pentru mai multe informații.

### Despre acest ghid

Toate imaginile și ilustrațiile din acest document sunt doar pentru referință și poate diferă de produsul final.

Caracteristicile acestui ghid sunt doar pentru referință. Este posibil ca unele caracteristici să nu fie acceptat de toate telefoanele sau operatorii.

Acest ghid are doar scop de referință și nu constituie nicio formă de garanție.

## Informații personale și securitatea datelor

Poate rezulta utilizarea unor funcții sau aplicații terță parte pe dispozitivul dvs

în informațiile și datele dumneavoastră cu caracter personal se pierd sau devin accesibile altora.

Sunt recomandate mai multe măsuri pentru a vă ajuta să vă protejați personalul și confidențial informație.

- Așezați dispozitivul într-o zonă sigură pentru a preveni utilizarea neautorizată.
- Setează ecranul dispozitivului să blocheze și să creeze o parolă sau un model de deblocare pentru deschidere

© 2014

- Faceți periodic copii de rezervă ale informațiilor personale păstrate pe cartela SIM, pe cartela de memorie, sau stocate în memoria dispozitivului dvs. Dacă treceți la un alt dispozitiv, asigurați-vă că mutați sau ștergeți orice informații personale de pe vechiul dispozitiv.
- Dacă sunteți îngrijorat de viruși atunci când primiți mesaje sau e-mailuri de la a străin, le puteți șterge fără a le deschide.
- Dacă utilizați dispozitivul pentru a naviga pe internet, evitați site-urile web care ar putea prezenta a risc de securitate pentru a evita furtul informațiilor dumneavoastră personale.
- Asigurați-vă că obțineți aplicații terță parte dintr-o sursă legitimă. Descărcat aplicațiile terță parte ar trebui scanate pentru viruși.
- Unele aplicații necesită și transmit informații despre locație. Ca urmare, un al treilea-Partea poate să-ți partajeze informațiile despre locație.
- Dispozitivul dvs. poate furniza informații de detectare și diagnosticare unor terțe părți furnizorii de aplicații. Furnizorii terți folosesc aceste informații pentru a-și îmbunătăți produse și servicii.
- Dacă aveți îngrijorări cu privire la securitatea informațiilor și datelor dvs. personale, vă rugăm să contactați tech-support@unihertz.com.

## Aviz juridic

Copyright © Unihertz E-Commerce Co., Ltd. Toate drepturile rezervate.

Nicio parte a acestui manual nu poate fi reprodusă sau transmisă sub nicio formă sau de către niciunul înseamnă fără acordul prealabil scris al Unihertz E-Commerce Co., Ltd. și al acesteia afiliații ("Unihertz").

Produsul descris în acest manual poate include software protejat prin drepturi de autor Unihertz și posibili licențiatori. Clienții nu vor reproduce în niciun fel, distribui, modifica, decompila, dezasambla, decriptează, extrage, face inginerie inversă, să închirieze, să cedeze sau să sublicențeze software-ul menționat, cu excepția cazului în care există astfel de restricții interzise de legile aplicabile sau astfel de acțiuni sunt aprobate de respectivii deținătorii drepturilor de autor.

Mărci comerciale și permisiuni

Luna,  , Unihertz sunt mărci comerciale sau mărci comerciale înregistrate ale Unihertz E-Commerce Co., Ltd.

Android™ este o marcă comercială a Google LLC.

LTE este o marcă înregistrată a ETSI.

Marca verbală și siglele Bluetooth® sunt mărci comerciale înregistrate deținute de Bluetooth SIG, Inc. și orice utilizare a acestor mărci de către Unihertz E-Commerce Co., Ltd.

este sub licență.

Alte mărci comerciale, produse, servicii și nume de companii menționate pot fi proprietatea proprietarilor lor respectivi.

Înștiințare

Unele caracteristici ale produsului și accesoriile sale descrise aici se bazează pe software instalat, capacități și setări ale rețelei locale și, prin urmare, nu este posibil să fie activat sau poate fi limitat de către operatorii de rețea locali sau serviciul de rețea furnizorii.

Astfel, este posibil ca descrierile de aici să nu se potrivească exact cu produsul sau cu accesoriile acestuia pe care le cumpărați.

Unihertz își rezervă dreptul de a modifica sau modifica orice informații sau specificații conținute în acest manual fără notificare prealabilă și fără nicio răspundere.

#### Declarație software terță parte

Unihertz nu deține proprietatea intelectuală a software-ului terță parte și aplicațiile care sunt livrate împreună cu acest produs. Prin urmare, Unihertz nu o va face oferii orice garanție de orice fel pentru software și aplicații terțe. Nici Unihertz va oferi asistență clienților care utilizează software terță parte și aplicații și nici nu va fi responsabil sau răspunzător pentru funcțiile sau performanța terților software și aplicații pentru petreceri.

Serviciile de software și aplicații terță parte pot fi întrerupte sau încheiate la oricând, iar Unihertz nu garantează disponibilitatea niciunui conținut sau serviciu. Furnizorii de servicii terți oferă conținut și servicii prin rețea sau instrumente de transmisie în afara controlului Unihertz. La cel mai mare în măsura permisă de legea aplicabilă, se precizează în mod explicit că Unihertz nu o va face să compenseze sau să fie răspunzător pentru serviciile furnizate de furnizori de servicii terți sau întreruperea sau încetarea conținuturilor sau serviciilor terților.

Unihertz nu va fi responsabil pentru legalitatea, calitatea sau orice alte aspecte ale orice software instalat pe acest produs sau pentru orice terț încărcat sau descărcat partidele lucrează sub orice formă, inclusiv, dar fără a se limita la, texte, imagini, videoclipuri sau software-ul etc. Clienții își asumă riscul pentru orice și toate efectele, inclusiv incompatibilitatea dintre software și acest produs, care rezultă din instalare software-ul sau încărcarea sau descărcarea lucrărilor terțelor părți.

Acest produs se bazează pe platforma open-source Android™. Unihertz a făcut modificările necesare ale platformei. Prin urmare, este posibil ca acest produs să nu suporte toate funcții care sunt acceptate de platforma Android standard sau pot fi incompatibil cu software-ul terților. Unihertz nu oferă nicio garanție sau

reprezentare în legătură cu orice astfel de compatibilitate și exclude în mod expres toate răspundere în legătură cu astfel de chestiuni.

## DISCLAIMER

TOAT CONȚINUTUL ACESTUI MANUAL SUNT PREZAT „CA AȘA ESTE”. EXCEPȚIA CA NECESIT DE LEGILE APLICABILE, NICIUN GARANȚIE DE NICIUN FEL EXPRES SAU IMPLICIT, INCLUSIV, DAR NU SE LIMITA LA, IMPLICIT GARANȚII DE VANTABILITATE ȘI ADECVARE PENTRU UN ANUMIT SCOP, SUNT REALIZATE ÎN RELATIE CU PRECIZITATEA, FIABILITATEA SAU CONȚINUTUL ACESTUI MANUAL.

ÎN MĂSURA MAXIMĂ PERMISĂ DE LEGEA APLICABILĂ, ÎN NICIO CAZ UNIHERTZ VA FI RESPONSABIL PENTRU ORICE SPECIAL, INCIDENTAL, INDIRECT SAU DAUNE CONSECENȚIALE SAU PIERDERE DE PROFIT, AFACERI, VENITURI, DATE, ECONOMII DE BONVĂ VOI SAU ECONOMII ANTICIPATE, INDIFERENT DE FĂCĂ SUNT PREVIZIBILE SAU NU ASTE PIERDERI.

RĂSPUNDEREA MAXIMĂ (ACEASTĂ LIMITARE NU SE APLICA RĂSPUNDERII PENTRU VĂTĂMIRE PERSONALĂ ÎN MĂSURA MĂSURA LEGEA APLICABILĂ INTERZICE

O ASEMENEA LIMITARE) A UNIHERTZ DERIVĂ DIN UTILIZAREA PRODUSUL DESCRIS ÎN ACEST MANUAL VA FI LIMITAT LA SUMA PLATIT DE CLIENTI PENTRU CUMPARAREA ACESTUI PRODUS.

## Reglementări de import și export

Clienții trebuie să respecte toate legile și reglementările aplicabile privind exportul sau importul și să fie responsabil să obțină toate permisele și licențele guvernamentale necesare în pentru a exporta, reexporta sau importa produsul menționat în acest manual inclusiv software-ul și datele tehnice din acesta.

Politica de confidențialitate

Pentru a înțelege mai bine cum vă protejăm informațiile personale, vă rugăm să consultați politica de confidențialitate la <http://www.unihertz.com/about.html/>.



Acest ghid este doar pentru referință. Produsul real, inclusiv, dar fără a se limita la culoarea, dimensiunea și aspectul ecranului pot varia. Toate declarațiile, informațiile și recomandările din acest ghid nu constituie o garanție de niciun fel, expresă sau subînțeles.

Vă rugăm să vizitați <http://www.unihertz.com/about.html> pentru a ne contacta.