

Atom_XL/L

Manual de utilizare V1.0



Cuprins

Dezambalarea telefonului dvs.....	1
Cunoașterea telefonului dvs.	1
Introducerea unui card SIM/micro SD	1
Pornirea și oprirea telefonului	2
Încărcarea telefonului dvs.....	4
3 Despre Waterproof.....	4
Transferarea datelor pe noul telefon.....	5
Transferul de date între telefon și computer	5
Copierea contactelor de pe un telefon vechi pe un telefon nou	5
Prima utilizare și configurare inițială.....	6
Configurare inițială	6
Setări dual SIM	6
Conectarea la Internet.....	7
Instalarea aplicațiilor	9
Partajarea aplicațiilor utilizând stocarea	9
Instalarea unei aplicații din Play Store	9
Dezinstalarea unei aplicații	10
Noțiuni introductive	11
Blocarea și deblocarea ecranului	11
Gesturi de pe ecranul tactil	11
Pictograme de stare și notificare	13
Ecranul de start	13
Realizarea unei capturi de ecran.....	16
Notificări.....	18
Accesarea aplicațiilor	20
Personalizarea telefonului	21
Introducerea textului	22
Sfaturi și trucuri	24
Acces rapid la un meniu Setări	24
Modul volum mare	24
Căutarea setărilor.....	24
Returul rapid la un apel	25
Introduceți rapid o aplicație.....	25
Realizarea fotografiilor în timpul înregistrării video.....	25

Reglarea rapidă a volumului sistemului	26	Porniți Mod de joc	26
Activați modul Student	26		

Apeluri și contacte27

Efectuand apeluri	27	Răspunsul sau respingerea unui apel	28
Funcții disponibile în timpul unui apel	29	Răspunsul la un apel terță parte	30
Realizarea un apel conferință	31	Operarea TTY	31
Vizualizarea jurnalului de apeluri	32	Setări apel	33
Adăugarea unui contact la favorite	35	Crearea unui contact.....	35
Setarea fotografiei pentru contactul telefonic.....	36	Setarea tonului de apel pentru contactul telefonic	36
Importarea sau exportarea contactelor	37	Gestionarea contactelor.....	39
Găsirea unui contact	40	Vizualizarea contactelor din diferite conturi	41
Eticheta de contact	41		

Mesaje și e-mail.....44

Trimiterea unui mesaj	44	Răspunsul la un mesaj	44
Căutarea mesajelor	45	Ștergerea firelor... ..	45
Gestionarea conversațiilor.....	45	Gestionarea mesajelor	46
Mai multe funcții	46		
Adăugarea unui cont de e-mail	47	Trimiterea unui e-mail	48
Verificarea e-mailurilor	48	Setările contului	48
Cameră			

foto50

Accesarea vizorului	50	Realizarea unei fotografii.....	50
Moduri de fotografiere	50	Fotografiere în rafală	52
Înregistrarea unui videoclip	52	Setări pentru cameră și video	53

Fotografii și videoclipuri	54
Vizualizarea fotografiilor și videoclipurilor	
54 Redarea unui videoclip	55
Ștergerea imaginilor sau a videoclipurilor.....	
56 Partajarea imaginilor sau videoclipurilor	
56 Editarea unei imagini	56
Mai multe funcții	57
Accesarea Internetului.....	58
Conectarea la Internet folosind date mobile	58
Conectarea la Internet prin Wi-Fi	58
Partajarea internetului mobil cu alte dispozitive.....	59
Partajarea și transmiterea datelor.....	62
Transferarea datelor cu ajutorul PC-ului	
62 Transferul de date utilizând USB OTG.....	62
Transferarea datelor utilizând Bluetooth.....	63
Fișiere	64
Vizualizarea fișierelor.....	64
Partajarea fișierelor	64
Crearea folderelor	65
Redenumirea fișierelor.....	
65 Gestionarea fișierelor	65
Gestionarea energiei	66
Vizualizarea statisticilor de utilizare a bateriei	
66 Blocarea aplicațiilor	66
Configurarea setărilor de afișare și sunet	67
Instrumente	68
Calendar	68
Ceas	69
Calculatoare.....	71
Trusa de scule.....	71
SOS.....	74
Mod de joc	75
Modul student	75
Interfon.....	76
La distanță	80
Setări	82
Configurarea numelor punctelor de acces.....	82

Activarea accesului la locație	82	Activarea Bluetooth și NFC.....	83
Configurarea setărilor de afișare.....	84	Setări de sunet	86
Schimbarea metoda de deblocare a ecranului	86	Modul avion ..	88
Setarea PIN-ului cartelei SIM	89	Configurarea unui cont.....	90
Smart Asistent	91	Bunăstarea digitală	93
Setarea datei și orei.....	94	Schimbarea limbii sistemului	94
Vizualizarea specificațiilor telefonului dvs.	94	Vizualizarea spațiului de stocare disponibil.....	95
Programare pornire și oprire.....	96	Gesturi	96
Restabilirea setărilor din fabrică	96	Actualizarea telefonului	97

Caracteristici de accesibilitate98

Răspunde	98
Subtitrări.....	100
Comandă rapidă a tastei de volum	100
Utilizarea Gesturi de mărire	100
Utilizarea butonului de pornire pentru a încheia un apel.....	101
Rotire automată a ecranului	101
Reglarea timpului de răspuns al ecranului	101
Corecție de culoare	102

Apendice..... 103

Despre rețea	103
Obținerea ajutorului	103
Informații personale și securitatea datelor....	103
Aviz legal	104

Despachetarea telefonului

Să vă cunoașteți telefonul

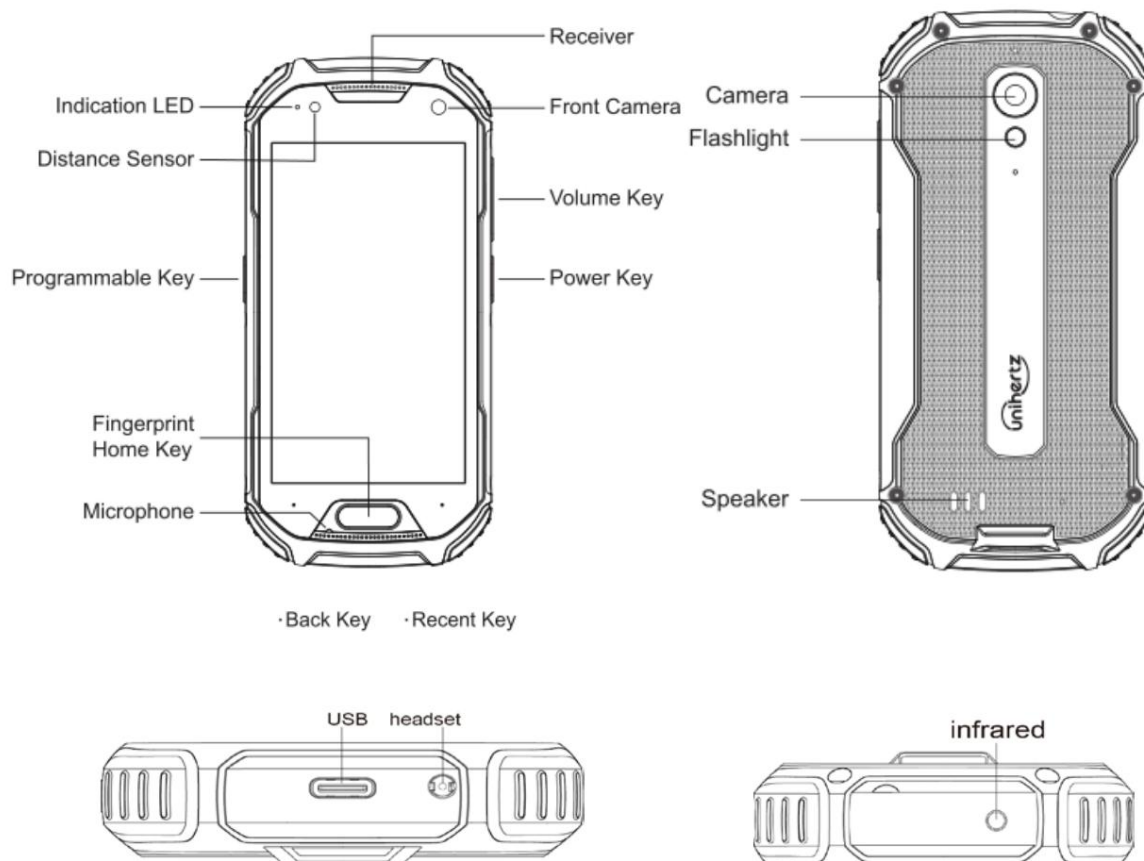

Introducerea unui card SIM/micro SD

Acest telefon acceptă carduri Nano duale și un card Micro SD (dar nu poate accepta ambele card2 și micro SD) și suport card 1 / card 2 / micro SD card hot plug. În starea de pornire, când introduceți cardul 1 / cardul 2 / cardul Micro SD, telefonul poate recunosc automat.

1 Ecranul tactil al telefonului mobil este orientat în sus și știftul ejectorului este introdus în orificiul lateral al degetului pentru a apăsa spre interior, iar tava pentru carduri este scoasă.



2 Scoateți tava pentru carduri.

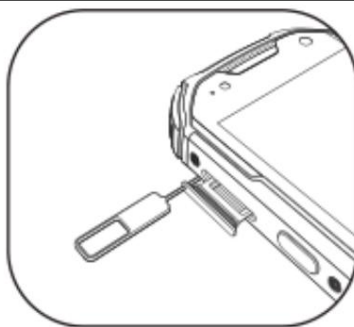

3 Așezați partea metalică a cardului Nano sau a cardului Micro SD cu fața în jos, la un unghi oblic față de teșirea cardului și plasați-l în slotul pentru card, așa cum este indicat de săgeata din ilustrație.

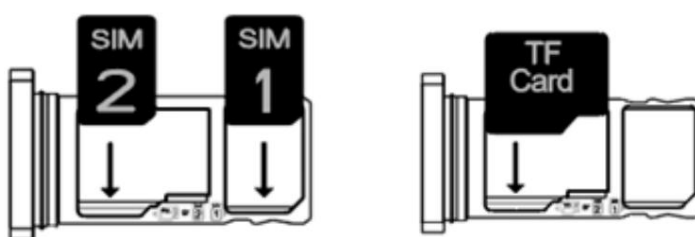

4 Ecranul tactil al telefonului mobil este orientat în sus, iar tava pentru carduri cu cardul 1/card 2 instalat este încărcat în telefonul mobil în direcția indicată de săgeată.

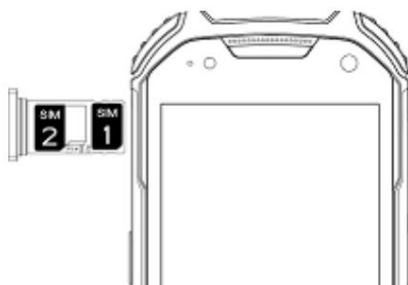

⚠ 1 Vă rugăm să puneți mai întâi cardul 1/cardul 2 în tava pentru carduri, apoi încărcați tava pentru carduri telefonul. Este interzisă introducerea directă a cardului 1 / cardului 2 în telefonul mobil.

2 Tăierea personală a cardului poate deteriora cardul 1/cardul 2 și poate deteriora grav cardul telefon. Dacă dimensiunea cardului 1 / cardului 2 nu este adecvată, vă rugăm să mergeți la operator birou de afaceri pentru ajutor profesional.

3 Nu dezasamblați capacul din spate al telefonului pentru a evita deteriorarea aparatului.

Pornirea și oprirea telefonului

- Pentru a porni telefonul, apăsați și mențineți apăsat butonul de pornire până când telefonul vibrează

iar ecranul se aprinde.

• Pentru a opri telefonul, țineți apăsat butonul de pornire, apoi atingeți



• Dacă telefonul dvs. nu răspunde după ce țineți apăsat butonul de pornire timp de 15 secunde, bateria poate fi descărcată. Dacă da, conectați telefonul la un încărcător pentru a încărca bateria.

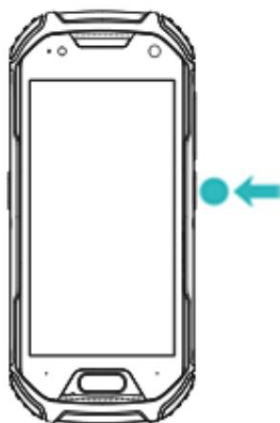

Încărcarea telefonului

Această secțiune prezintă cum să aveți grijă de baterie pentru a-și maximiza durata de viață.

Folosind bateria



- Vă puteți reîncărca bateria de multe ori, dar toate bateriile au o durată de viață limitată.
- Telefonul dvs. se poate încălzi după o utilizare prelungită sau când este expus la temperaturi ridicate temperaturile ambiante. Acest lucru este complet normal. Dacă telefonul dvs. devine fierbinte la atingere, opriți încărcarea acestuia și dezactivați funcțiile inutile. Puneți telefonul într-un loc răcoros locație și lăsați-l să se răcească la temperatura camerei. Evitați contactul prelungit cu suprafața telefonului dvs. dacă devine fierbinte.
- Când încărcați telefonul, utilizați numai baterii, încărcătoare și încărcătoare originale UniHertz cabluri USB.

Accesoriiile de la terți reprezintă un potențial pericol pentru siguranță și pot afecta telefonul dvs performanță. Evitați să folosiți telefonul când se încarcă. Nu acoperiți telefonul sau adaptorul de alimentare.

- Timpii de încărcare pot varia în funcție de temperatura ambiantă și de cea rămasă nivelul bateriei.
- O avertizare de baterie descărcată va fi afișată când nivelul bateriei este scăzut.
- Telefonul se va opri automat când bateria este aproape descărcată.

Indicator de stare a bateriei

Starea bateriei este indicată de indicatorul luminos al telefonului și de pictograma bateriei în interior bara de stare.

- Când puterea telefonului mobil este mai mică de 15%, indicatorul luminos clipește roșu și pictograma bateriei  este afisat.
- După ce încărcătorul este introdus, indicatorul luminos rămâne roșu. Există o pictogramă de încărcare  lângă pictograma bateriei. Procentul de putere din pictograma bateriei va fi crește în funcție de puterea încărcată. Când un indicator verde de stare este aprins și se afișează procentul de putere din pictograma bateriei  înseamnă că bateria este plină încărcat și puteți deconecta cablul de încărcare de la telefon.

 Dacă telefonul nu răspunde când apăsați butonul de pornire, acest lucru indică că bateria este goală. Încărcați-vă bateria timp de cel puțin 10 minute folosind a încărcător original Unihertz, apoi porniți telefonul.

Despre Waterproof

Atom_XL/L este rezistent la stropire, apă și praf și a fost testat sub control condiții de laborator cu un rating de IP68 conform standardului IEC 60529 Stropire, apă, și rezistența la praf nu sunt condiții permanente și rezistența ar putea scădea pe măsură ce rezultat al uzurii normale. Nu încercați să încărcați un Atom_XL/L umed; se referă la utilizator ghid pentru instrucțiuni de curățare și uscare.

 Daunele cauzate de lichide nu sunt acoperite de garanție.

Ce ar trebui să fac dacă Atom_XL/L meu se udă?

Dacă stropiște lichid pe telefonul dvs., ștergeți-l cu o cârpă moale, fără scame - de exemplu, un pânză pentru lentile. Asigurați-vă că telefonul este uscat înainte de a deschide tava SIM pentru a vă usca telefon, atingeți-l ușor de mână cu conectorul USB/mufa pentru căști cu fața în jos și îndepărtați excesul de lichid. Lăsați telefonul într-o zonă uscată cu câteva flux de aer. Plasați telefonul în fața unui ventilator care suflă aer rece direct în USB conectorul/mufa pentru telefon pentru cap ar putea ajuta procesul de uscare. Nu uscați telefonul folosind o sursă externă de căldură și nu introduceți un obiect străin, de exemplu ca un tampon de bumbac sau un prosop de hârtie, în conectorul USB/mufa pentru căști. Asigurați-vă că telefonul este uscat înainte de a conecta cablul USB/căști.

Transferarea datelor pe noul telefon

Transferul de date între telefon și computer

Transferați datele de pe vechiul telefon pe computer, apoi transferați-le pe dvs telefon nou.

Conectați-vă telefonul la un computer folosind un cablu USB. Selectați Fotografii sau Fișiere. Ta computerul va instala automat toate driverele necesare. Odată instalat, dublu-faceți clic pe noua unitate de disc pentru a gestiona fișierele. Numele unității ar trebui să fie al telefonului dvs număr de model.

- Fotografii: Vizualizați fotografiile care sunt stocate pe telefonul dvs.
- Fișiere: transferați fișiere între telefon și computer.
- Dacă nu este specificat niciun tip de conexiune, telefonul dvs. va rămâne în modul de încărcare.

Copierea contactelor de pe un telefon vechi pe un telefon nou

Utilizați oricare dintre următoarele metode pentru a copia contacte de pe telefonul vechi pe cel nou telefon.

card SIM	Utilizați caracteristica de import SIM pentru a copia contactele cartei SIM pe dvs telefon nou. Pentru mai multe informații, consultați Importarea contactelor de pe o cartelă SIM.
Bluetooth	Activați Bluetooth atât pe telefoanele vechi, cât și pe cele noi și importați-vă contactele folosind Bluetooth. Pentru mai multe informații, consultați Transferarea datelor utilizând Bluetooth.
Calculator	Sincronizați contactele de pe vechiul telefon cu un computer și apoi sincronizați-le cu un telefon nou utilizând o gestionare a telefonului aplicarea.
Alte metode	<ul style="list-style-type: none">• Instalați aplicații de rețele sociale și sincronizați-vă contacte.• Conectați-vă la contul dvs. Google și sincronizați-vă contacte

Prima utilizare și configurare inițială

Configurare inițială

Asigurați-vă că cartela SIM este introdusă corect înainte de a utiliza telefonul pentru prima dată timp. Citiți Ghidul de pornire rapidă pentru mai multe informații despre cum să vă configurați telefonul. Apăsăți și mențineți apăsat butonul de pornire pentru a porni telefonul, apoi urmați ecranul instrucțiuni pentru a finaliza configurarea inițială.

1 Selectați limba și regiunea dvs., apoi atingeți Următorul.

2 Treceți la ecranul de setări Wi-Fi . Telefonul dvs. va lista automat disponibile Rețele Wi-Fi. Selectați rețeaua la care doriți să vă conectați, apoi introduceți parola pentru a accesa Internetul.

3 Treceți la ecranul Termeni și condiții . Citiți cu atenție conținutul, acceptați termenii de utilizare și Politica de confidențialitate Google, apoi atingeți Următorul.

4 Urmăriți instrucțiunile de pe ecran pentru a adăuga blocarea ecranului dacă doriți să vă protejați telefonul tau.

5 În ecranul Configurare reușită , atingeți Am înțeles pentru a finaliza setările. Tu acum puteți începe să vă folosiți telefonul.

Setări dual SIM

Telefonul dvs. acceptă cartele SIM duale. De asemenea, acceptă carduri duale care funcționează pe 4G rețea în același timp (această funcție necesită și suportul cartelei SIM operator). Când sunt introduse două cartele SIM, puteți configura și cartela implicită pentru date mobile și apeluri telefonice conform planului dvs. lunar.

Deschideți  Setări > Rețea și internet > Cartele SIM. Puteți configura ambele SIM carduri după cum doriți.

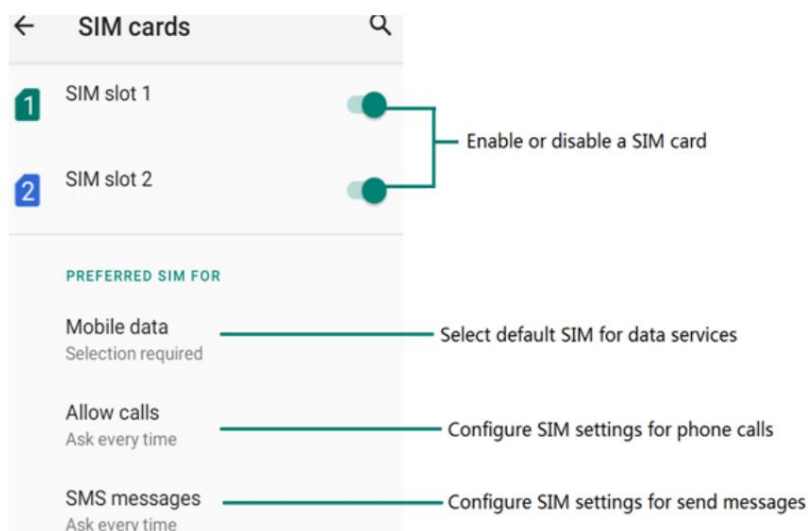

• Activați sau dezactivați o cartelă SIM. Puteți activa două CARDURI SIM în același timp sau dezactivați oricare dintre carduri. Atingeți comutatorul din spatele cartelei SIM pentru a activa sau dezactiva Card SIM. Dacă dezactivați o cartelă SIM, nu o veți putea folosi pentru a efectua apeluri, trimite mesaje sau accesați Internetul.

• Selectați Date mobile. Puteți configura un card ca implicit, după configurarea telefonului va folosi cardul implicit pentru a se conecta la rețea atunci când nu există o rețea Wi-Fi.

• Selectați Apeluri. Puteți configura dacă doriți să selectați manual o cartelă SIM sau utilizați cartela SIM implicită de fiecare dată când efectuați un apel. Dacă alegeți să utilizați implicit SIM, telefonul dvs. va folosi acel cartel SIM pentru toate apelurile efectuate.

• Selectați mesaje SMS. Puteți configura dacă doriți să selectați o cartelă SIM manual sau utilizați cartela SIM implicită de fiecare dată când trimiteți un mesaj. Dacă alegeți pentru a utiliza cartela SIM implicită, telefonul dvs. va folosi acea cartelă SIM pentru toate ieșirile mesaje.

Conectarea la Internet

Conectați-vă la Internet folosind Wi-Fi sau date mobile pentru a naviga pe web, a juca jocuri și utilizați aplicații de mesagerie instantanee.

Conectarea la o rețea Wi-Fi

1 Glisați în jos din bara de stare pentru a deschide panoul de notificări.

2 În fila Comenzi rapide, atingeți pentru a deschide ecranul de setări Wi-Fi

3 Porniți comutatorul Wi-Fi. Telefonul dvs. va lista rețelele Wi-Fi disponibile.

4 Selectați rețeaua Wi-Fi la care doriți să vă conectați. Dacă rețeaua Wi-Fi este criptată, introduceți parola când vi se solicită.

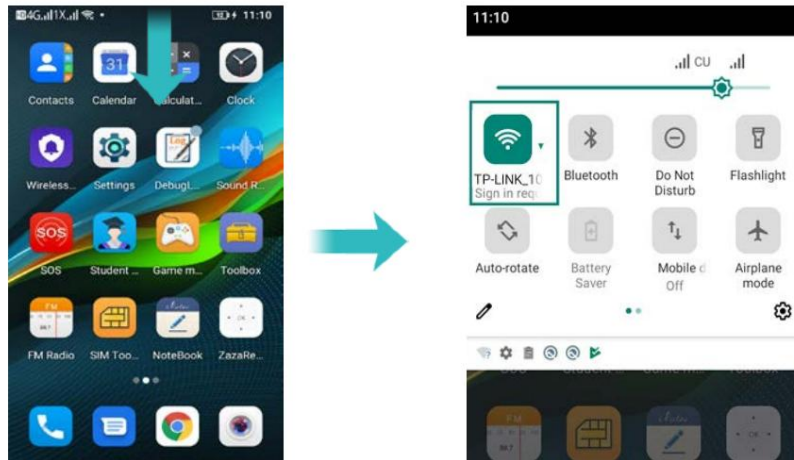

Utilizarea datelor mobile

i Înainte de a utiliza datele mobile, asigurați-vă că aveți un plan de date cu operatorul dvs.

1 Glisați în jos din bara de stare pentru a deschide panoul de notificări.

2 În fila Comenzi rapide, atingeți  pentru a activa datele mobile

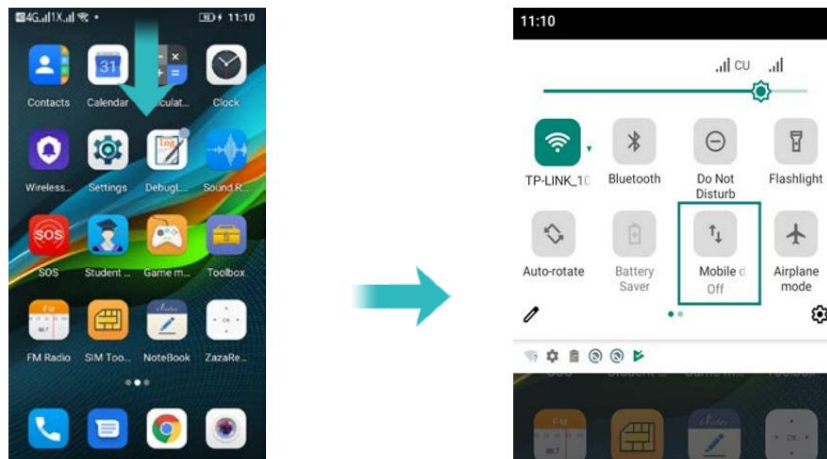

i Dezactivați datele mobile atunci când nu sunt necesare pentru a economisi și a reduce energia bateriei utilizarea de date.

Instalarea aplicațiilor

Partajarea aplicațiilor folosind stocarea

Salvați pachetele de instalare în stocarea telefonului pentru a le partaja cu alte telefoane.

 Instalați numai aplicații din surse de încredere.

1 Copiați pachetul de instalare în telefon.

2 Deschideți Fișiere, găsiți pachetul de instalare, apoi atingeți pentru a instala. A mesajul de avertizare poate fi afișat în timpul procesului de instalare. Citește mereu aceste mesaje cu atenție. Dacă doriți să continuați cu instalarea, vă rugăm să deschideți comutatorul setului de permisiuni pentru a permite telefonului să instaleze aplicații terță parte. După instalare, aplicația va fi vizibilă pe ecranul de pornire.

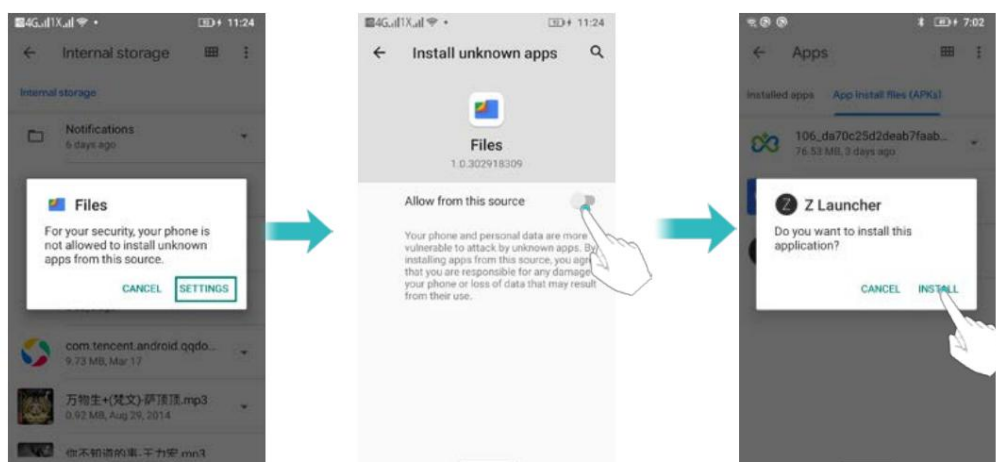

Instalarea unei aplicații din Play Store

Pachetele de instalare din surse terțe pot conține viruși sau rău intenționați software-ul și trebuie instalat cu precauție. Puteți descărca și instala aplicații din Magazin Play.

1 Deschideți Play Store.

2 Selectați aplicația dorită, descărcați și instalați-o.

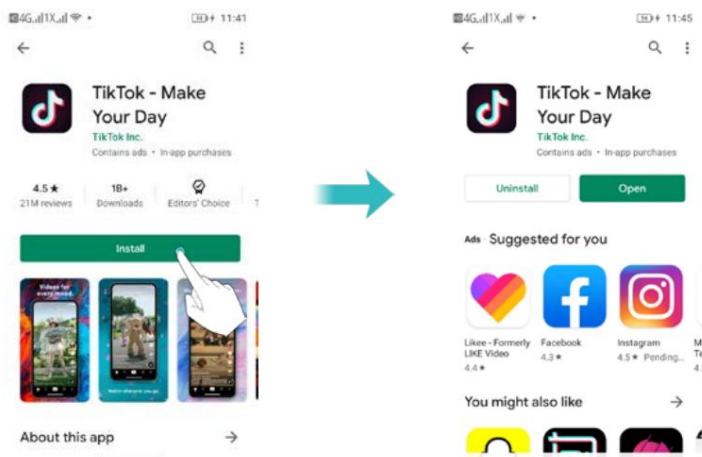

Dezinstalarea unei aplicații

Eliberați spațiu pe telefon și sporiți performanța eliminând cele neutilizate aplicații.

i Unele aplicații de sistem preinstalate nu pot fi eliminate.

- Pe ecranul de pornire, atingeți lung aplicația pe care doriți să o dezinstalați și apoi atingeți Informații aplicație, atingeți Dezinstalare.
- Atingeți Setări > Aplicații, selectați aplicația pe care doriți să o dezinstalați și apoi atingeți Dezinstalare.

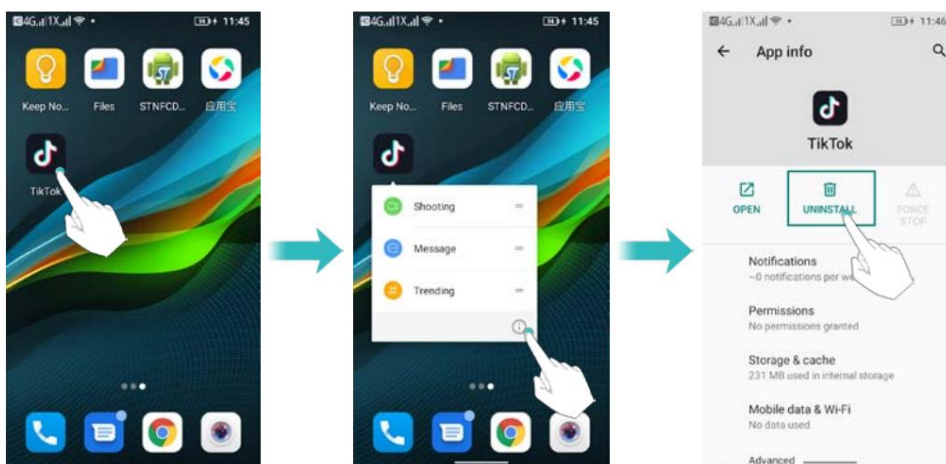



Noțiuni de bază

Blocarea și deblocarea ecranului

Blocarea ecranului

- Apăsați butonul de pornire pentru a bloca manual ecranul.
- Ecranul se va bloca automat și va intra în modul de repaus după ce a fost inactiv o anumită perioadă pentru a reduce consumul de energie și a preveni operațiunile neintenționate.

 Pentru a modifica timpul de repaus al ecranului,  deschideți Setări, atingeți Afișaj > Ecran expirare, apoi selectați o oră.

Telefonul dvs. va continua să primească mesaje, notificări și apeluri primite când ecranul este blocat. Indicatorul de stare va clipi când primiți un nou notificări. Când primiți un apel, ecranul se va porni și afișați informațiile apelantului.

Deblocarea ecranului

Când ecranul este oprit, apăsați butonul de pornire pentru a activa ecranul. Glisați-vă degetul de jos pentru a debloca ecranul.



Acest telefon acceptă o varietate de metode de deblocare, cum ar fi model, PIN, Parolă, Amprentă, Deblocare facială etc. Pentru mai multe informații, consultați [Schimbarea metoda de deblocare a ecranului](#).

Gesturi pe ecranul tactil

Utilizați gesturi simple de pe ecranul tactil pentru a efectua o varietate de sarcini, cum ar fi deschiderea aplicații, derulați prin liste și măriți imaginile.



Atingeți: atingeți un element o dată. De exemplu, atingeți pentru a selecta o opțiune sau a deschide o aplicație.

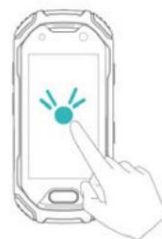

Atingere dublă: atingeți zona țintă a ecran de două ori în succesiune rapidă. De exemplu, atingeți de două ori o imagine în modul ecran complet pentru a măriți sau micșorați.

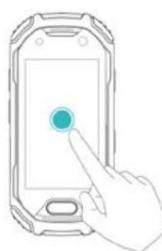

Atingeți și mențineți apăsată: atingeți și mențineți apăsată zona țintă de pe ecran timp de cel puțin 2 secunde. Pentru de exemplu, atingeți lung o zonă goală de pe ecran ecranul de pornire pentru a accesa editorul ecranului de pornire

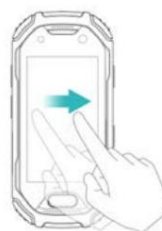

Glisați: glisați degetele pe ecran. Pentru de exemplu, în fila Notificări, glisați spre stânga sau direct pe o notificare pentru a o respinge. Be ivan vertical sau orizontal pentru a merge în altă casă ecrane, parcurgeți un document și multe altele.

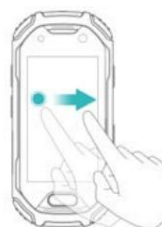

Trageți: atingeți lung un element, apoi mutați-l la o altă poziție. De exemplu, folosește asta gest pentru a rearanja aplicațiile și widget-urile ecranul de start

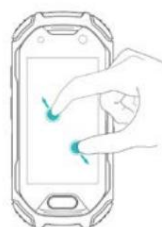

Despărțiți degetele: depărtați două degete Monitorul. De exemplu, întindeți două degete separat pentru a mări o imagine sau o pagină web





















Ciucește degetele împreună: Ciucește două degete împreună pe ecran. De exemplu, ciupiți doi degetele împreună pentru a micșora o imagine

Pictograme de stare și notificare

Pictograme de stare

Pictogramele de stare sunt afișate în partea dreaptă a barei de stare. Pictograme de stare afișate informații despre starea telefonului dvs., cum ar fi conexiunea la rețea informații, puterea semnalului, nivelul bateriei și ora.

 Pictogramele de stare pot varia în funcție de regiune sau operator.

	Puterea semnalului		Nici un semnal
	Conectat prin GPRS		Conectat prin 3G
	Conectat prin EDGE		Conectat prin HSPA
	Conectat prin HSPA+		Căști introduse
	Conectat prin LTE		Nu a fost găsită nicio cartelă SIM
	Modul Avion activat		Roaming
	Conectat prin Wi-Fi		Modul de vibrație
	Modul silențios activat		Alarma activată
	Încărcare		Bluetooth activat
	Bateria plină		Baterie descărcată

Ecranul de start

Cunoașterea ecranului de pornire

Ecranele dvs. de pornire sunt unde puteți găsi widget-urile preferate și preferatele aplicații. Lista de aplicații a fost eliminată pentru a vă oferi o mai convenabilă și calea directă către aplicațiile dvs.



Descrierea cheie:

- Înapoi: Apăsați pentru a reveni la ecranul anterior sau pentru a închide o aplicație. Când introducând text, apăsați pentru a închide tastatura de pe ecran.
- Acasă: Atingeți pentru a reveni la ecranul de pornire.
- Recent: Apăsați pentru a accesa lista aplicațiilor utilizate recent.

Comutarea între ecranele de start

Glisați la stânga sau la dreapta pentru a vizualiza ecranele de start extinse. Atinge Acasă pentru a reveni la ecranul de start implicit. Glisați ecranul la stânga și la dreapta pentru a previzualiza sistemul presetări și aplicații instalate, selectați o pictogramă APP pentru a intra în program.

Schimbați imaginea de fundal

Pe ecranul de pornire, atingeți lung o zonă goală de pe ecran pentru a accesa

editor de ecran de start. Atingere , în fila Fotografiile mele sau Imagini de fundal, selectați un imagine, apoi urmați instrucțiunile de pe ecran pentru a o seta ca fundal.

Rotirea automată a ecranului

Când rotiți telefonul, unele aplicații vor ajusta automat

orientarea ecranului pentru a le face mai ușor de utilizat. Această caracteristică vă permite, de asemenea, să utilizați aplicații controlate.

Glisați în jos din bara de stare pentru a deschide panoul de notificări, apoi atingeți

Auto-rotate  în fila Comenzi rapide pentru a activa sau dezactiva rotirea automată a ecranului.

Organizarea aplicațiilor și widget-urilor pe ecranul de start

Adăugarea unui widget pe ecranul de start

Adăugați widgeturi utilizate frecvent la ecranul de start pentru acces rapid.

Pe ecranul de pornire, atingeți lung o zonă goală de pe ecran pentru a accesa

editor de ecran de start. Atingeți Widgeturi și selectați un widget. Atingeți lung widget și trageți-l într-o zonă goală de pe ecranul de start.

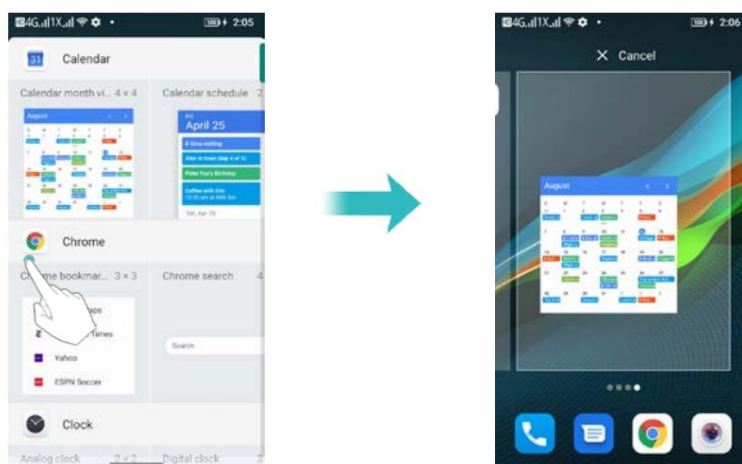

 Trebuie să aveți suficient spațiu pe ecranul de start pentru a adăuga widget-uri. Dacă există spațiu insuficient, adăugați un alt ecran de pornire sau eliberați spațiu.



Mutarea unui widget sau pictogramă

Pe ecranul de pornire, atingeți lung o pictogramă de aplicație sau un widget până când telefonul dvs. vibrează. Apoi puteți trage pictograma aplicației sau widget-ul în locația dorită.

Ștergerea unui widget sau pictogramă

Pe ecranul de pornire, atingeți lung pictograma aplicației sau widget-ul pe care doriți să îl faceți șterge până la  este afișat în partea de sus a ecranului. Trageți aplicația nedorită pictogramă sau widget pentru .

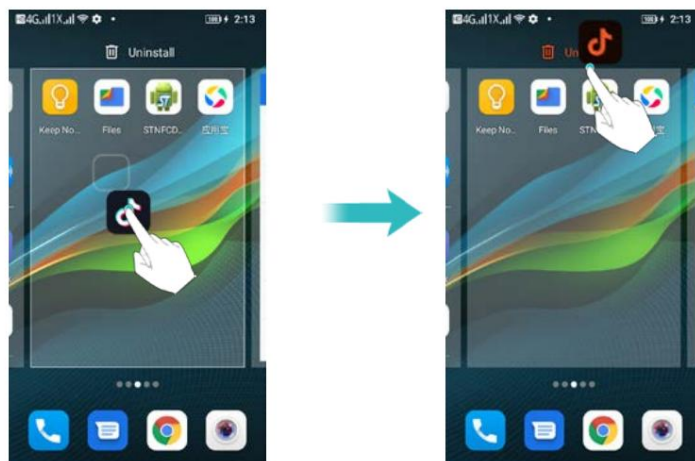

Crearea unui folder

Creăți foldere pe ecranul de pornire pentru a vă organiza aplicațiile după tip. De exemplu, puteți crea un folder Jocuri care conține toate aplicațiile dvs. de joc.

Pe ecranul de pornire, trageți o pictogramă deasupra altei pictograme pentru a crea un dosar conținând ambele aplicații. Pentru a redenumi folderul, deschideți folderul, apoi atingeți numele folderului.



Faceți o captură de ecran

Telefonul dvs. vine cu o serie de opțiuni pentru capturi de ecran. Capturați întregul ecran sau desenați o formă pe ecran pentru a face o captură de ecran parțială.

În mod implicit, capturile de ecran sunt salvate în Inter Storage > Imagini > Capturi de ecran folder în stocare.

Folosind butoanele de pornire și de reducere a volumului

Apăsați butoanele de pornire și de reducere a volumului în același timp pentru a lua o cantitate maximă captură de ecran.

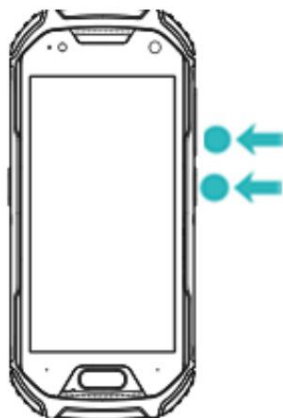

Apăsați lung tasta de pornire

Țineți apăsată tasta de pornire timp de 2 secunde, meniul de opțiuni va apărea în partea dreaptă a pe ecran, atingeți Captură de ecran pentru a captura conținutul actual al ecranului pe care îl doriți.



Selecțai S-capture din meniul drop-down

Selecțai S-capture din meniul derulant cu comenzi rapide de pe ecran și selecțai un modalitate adecvată de a captura conținutul curent al ecranului pe care îl doriți.

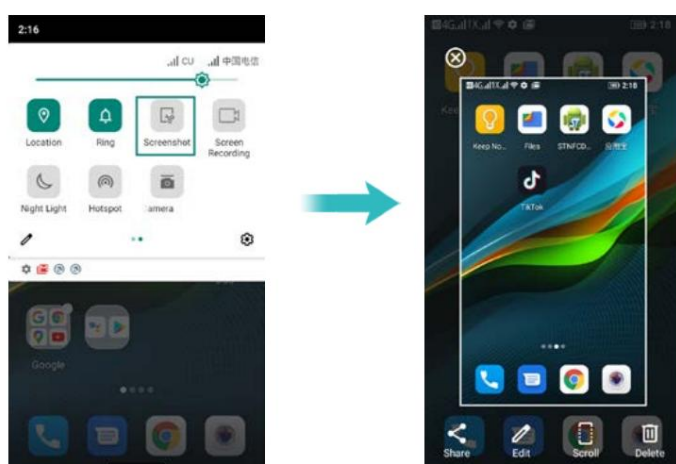

Setarea comenzii rapide

Deschideți  Setări > Asistent inteligent > Setări de comandă rapidă, selecțai o apăsare a tastei porniți Captură de ecran și faceți o captură de ecran a interfeței pe care o doriți apăsând tasta

tastă programabilă.

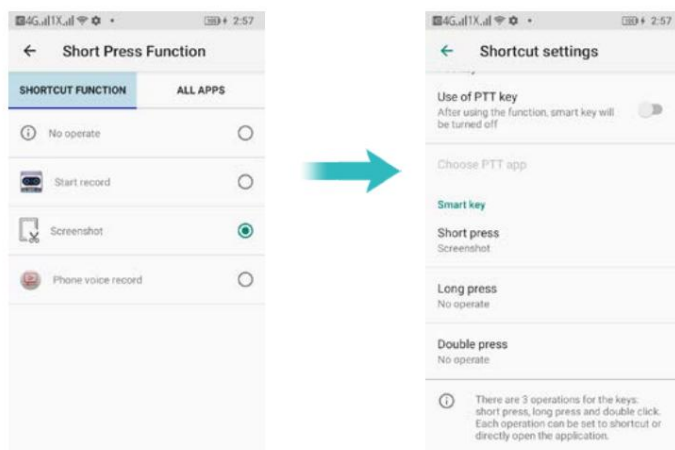

Notificări

Indicator de stare

Indicatorul de stare își schimbă culoarea și clipește pentru a indica următoarele:

- Roșu constant (nu se încarcă): nivelul bateriei este extrem de scăzut și telefonul o va face se oprește automat.
- Roșu constant (la încărcare): nivelul bateriei este extrem de scăzut.
- Verde continuu (la încărcare): bateria este aproape plină sau deja plină. Deconectați încărcătorul când nivelul bateriei atinge 100%.
- Verde intermitent sau altă culoare (nu se încarcă): aveți mesaje necitite, notificări sau apeluri pierdute.

Ecusoane de notificare

Ecusoanele de notificare apar în colțul din dreapta sus al pictogramelor aplicației.





Numărul insignei indică numărul de notificări noi. Deschide aplicația corespunzătoare pentru a vedea mai multe detalii despre notificări.

Panoul de notificare

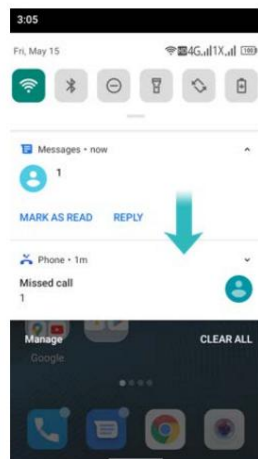
Glisați în jos din bara de stare și deschideți panoul de notificări pentru a vizualiza notificări. Glisați în jos, continuați pe panoul de notificări pentru a accesa comenzile rapide panou.



 Glisați în sus pe ecran sau atingeți tasta Acasă sau apăsați tasta Înapoi pentru a închide panoul de notificare.

Personalizați comutatoarele de comenzi rapide: pe panoul de comenzi rapide, apoi atingeți . Trageți comutator de comandă rapidă la locația dorită pentru un acces mai ușor.

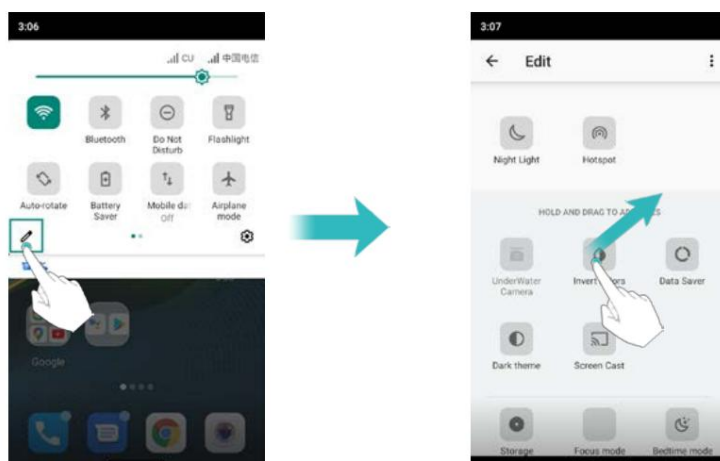

Vizualizarea notificărilor pe ecranul de blocare

Notificările noi (cum ar fi apelurile și mesajele pierdute) sunt afișate pe lacăt ecran.

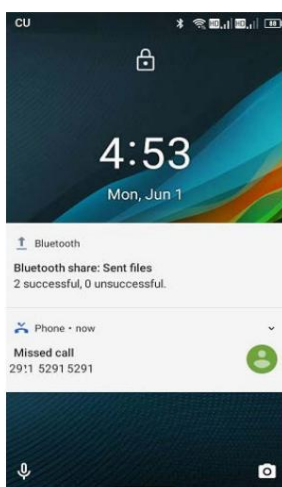

Glisați spre dreapta pe notificarea ecranului de blocare pentru a vedea detaliile acestuia.

În mod implicit, telefonul dvs. va afișa doar notificări de pe ecranul de blocare pentru anumite aspecte

aplicatii.

Gestionarea permisiunilor de notificare

Dezactivați notificările pentru o aplicație pentru a preveni perturbările inutile.

1 Deschideți  Setări

2 Atingeți Aplicații și notificări, apoi selectați aplicația dorită.

3 Activați sau dezactivați setările de notificare după cum doriți.

Afișare notificări în modul nu deranja: selectați aplicația dorită în

Notificare, apoi activați comutatorul Ignorați Nu deranjați . Notificările vor

va fi afișat în continuare când Permite numai întreruperi prioritare este activat în Nu deranja modul.

 Nu puteți accesa panoul de notificări din ecranul de blocare dacă ați setat a parola de blocare a ecranului.

Accesarea aplicațiilor

Deschiderea și comutarea între aplicații

Deschiderea aplicațiilor din ecranul de blocare

Atingeți și glisați în sus pe ecranul de blocare pentru a lansa aplicația pentru cameră. Tu de asemenea, puteți atinge o pictogramă de comandă rapidă și glisați în sus din partea de jos a ecranului la lansați rapid aplicația corespunzătoare.



Deschiderea unei aplicații din ecranul de start

Pe ecranul de start, atingeți o pictogramă pentru a deschide aplicația corespunzătoare.

Comutarea între aplicații

Pentru a comuta la o altă aplicație, atingeți tasta Acasă pentru a reveni la ecranul de pornire,

apoi atingeți pictograma aplicației pe care doriți să o deschideți.

Vizualizarea aplicațiilor utilizate recent

Apăsați tasta Recent pentru a afișa lista aplicațiilor utilizate recent.

- Vizualizați mai multe aplicații: Glisați spre stânga sau spre dreapta pe ecran pentru a vizualiza mai recent aplicații folosite.
- Deschiderea unei aplicații: atingeți o miniatură pentru a deschide aplicația corespunzătoare.
- Închideți o aplicație: glisați în sus pe o miniatură pentru a închide aplicația corespunzătoare aplicația
- Închideți toate aplicațiile: atingeți pentru a închide toate aplicațiile.

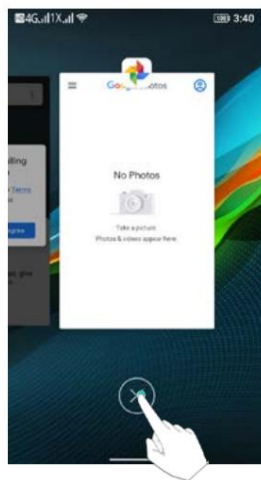

Personalizarea telefonului



Schimbarea tapetului

Setați imaginile sau fotografiile preferate ca fundal al telefonului dvs.

- 1 Deschideți  Setări și selectați Afișare.
- 2 Atingeți Imagine de fundal, selectați o imagine din Fotografii/Imagini de fundal.
- 3 Urmați instrucțiunile de pe ecran pentru a seta ca fundal.

Atribuirea unui ton de apel unui contact

Atribuiți un ton de apel unic fiecărui contact, astfel încât să puteți spune cu ușurință cine este contactându-te.

- 1 Deschideți  Contacte.
- 2 Selectați existența unor contacte native, apoi atingeți  , Ton de apel.
- 3 Selectați Setare ton de apel și apoi alegeți tonul de apel sau fișierul muzical dorit.

Pentru mai multe informații despre cum să configurați tonurile de apel pentru apeluri și mesaje și setări de vibrații, consultați [Setări de sunet.](#)

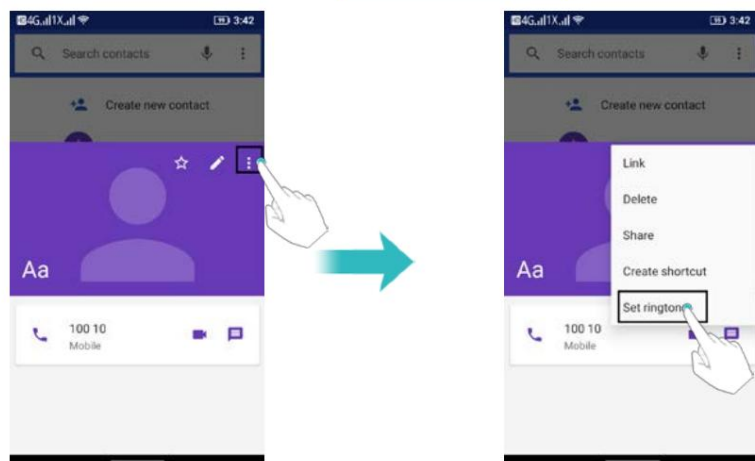

Modificarea dimensiunii fontului

Dimensiunea fontului telefonului poate fi mărită pentru a face cuvintele mai ușor de citit.

Deschideți  Setări, apoi atingeți Display > Advanced > Font size pentru a seta sistemul marimea fontului.

Introducerea textului

Schimbarea metodelor de introducere a textului

Comutați între metodele de introducere a textului, după cum doriți.

1 Deschideți  Setări, atingeți Sistem > Limbă și introducere > Tastatură virtuală > Gestionare tastaturi.

2 Porniți comutatorul de lângă metoda de introducere corespunzătoare.

3 Alegeți metoda de introducere dorită.

Schimbarea metodelor de introducere a textului

Comutați între metodele de introducere a textului, după cum doriți.

1 Deschideți  Setări, atinge Sistem > Limbă și introducere > Tastatură virtuală > Gestionează tastaturi.

2 Porniți comutatorul de lângă metoda de introducere corespunzătoare.

3 Alegeți metoda de introducere dorită.

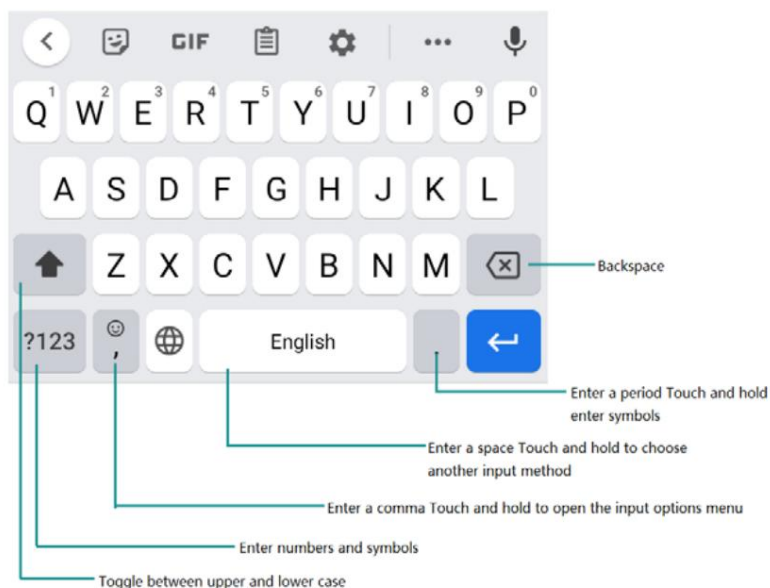

Metoda de introducere a datelor Gboard



i Metoda de introducere a textului Gboard acceptă o gamă largă de limbi.

Editarea textului

Puteți selecta, tăia, copia și lipi text pe telefon.

- **Selectați text:** atingeți și mențineți apăsat textul pentru a-l afișa . Trageți sau  pentru a selecta mai multe sau mai puțin text sau atingeți **Selectați tot** pentru a selecta tot textul.
- **Copiere text:** Selectați text și atingeți **Copiere**.
- **Tăiați text:** Selectați text și atingeți **Decupați**.
- **Lipire text:** Atingeți și mențineți apăsat acolo unde doriți să introduceți textul, apoi atingeți **Pastă**.
- **Partajare text:** Selectați text, apoi atingeți **Partajare** pentru a selecta o metodă de partajare.

Sfaturi și trucuri

Acces rapid la un meniu Setări

Glisați în jos din bara de stare pentru a deschide panoul de notificări. În fila Comenzi rapide , atingeți o pictogramă pentru a porni/dezactiva comutatorul. Apăsăți lung pe pictogramă, aceasta va fi automat săriți la interfața de setare corespunzătoare unde puteți face mai multe detalii setări rapid

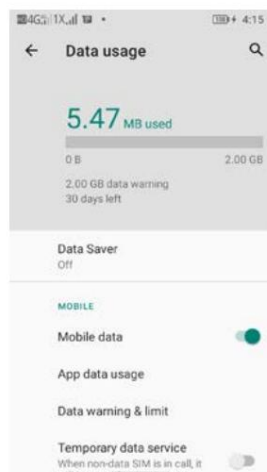
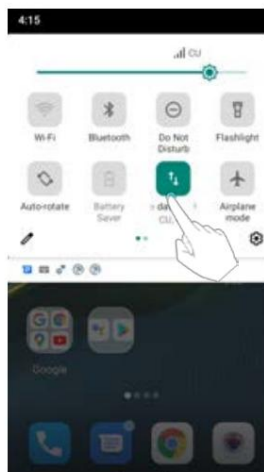

Mod volum mare

Apăsăți butonul de creștere a volumului în mod repetat în timpul unui apel pentru a crește volumul apelului peste maximul obișnuit.

Se caută setări

Utilizați funcția de căutare din Setări pentru a căuta opțiuni de meniu.

Deschideți Setări, apoi atingeți caseta de căutare din partea de sus a ecranului și introduceți un termen de căutare (cum ar fi Sunet). Telefonul dvs. va afișa rezultatele căutării; atingeți o opțiune pentru a accesa setarea corespunzătoare.

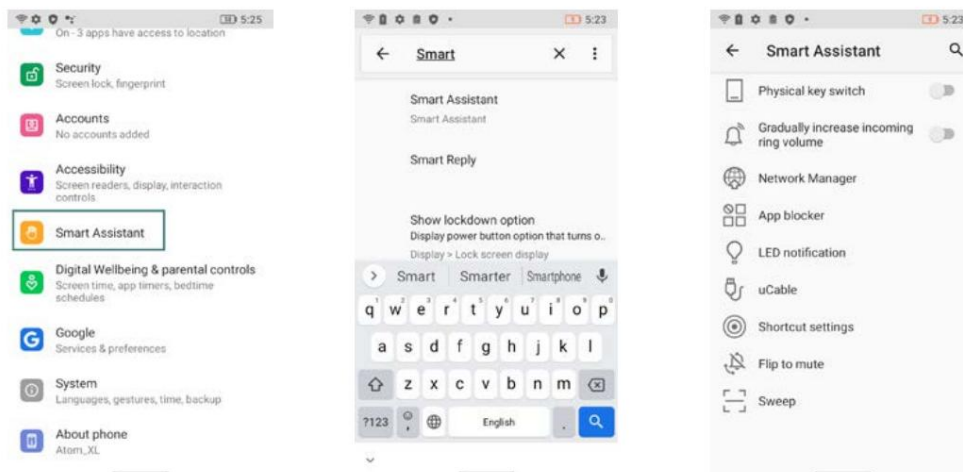

Retur rapid la un apel

Pe ecranul de blocare, atingeți de două ori o notificare de apel pierdut și deblocați ecran. Va fi afișat ecranul de apelare; atingeți numărul corespunzător întoarce apelul.

Introduceți rapid o aplicație

Puteți personaliza funcția butonului de comandă rapidă din partea stângă a telefonului, întoarceți pe comutator, selectați o aplicație din listă, apăsați acest buton în orice interfață pentru a rapid introduceți aplicația selectată. Pentru mai multe informații, consultați [Smart Assistant >Comandă rapidă setari](#).

Realizarea fotografiilor în timpul înregistrării video

Ai vrut vreodată să faci o fotografie în timpul unei înregistrări video?

Pe interfața camerei, atingeți pentru a începe o înregistrare video. În timpul înregistrării video, atingeți pentru a face o fotografie.



Reglarea rapidă a volumului sistemului

Apăsați butonul de volum de pe partea laterală a telefonului, apoi atingeți pentru a regla ton de apel, multimedia, alarmă și volumul apelurilor.

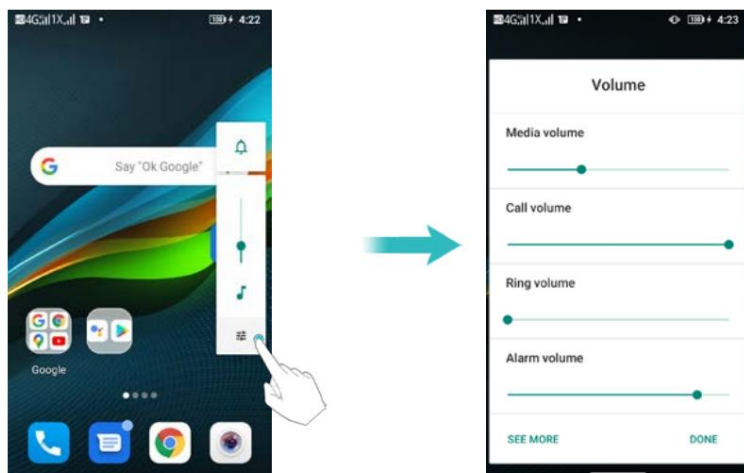

Activați modul Joc

Când jucați jocuri cu telefoanele mobile, veți întâlni adesea apeluri frecvente notificări sau atingeți din greșală butonul care degradează experiența utilizatorului. Dar cu „Modul joc”, puteți activa Apel refuzat sau Blocare notificare la îmbunătățiți-vă experiența de joc. Pentru mai multe informații, consultați [Modul joc.](#)

Activați modul Student

„Modul student” al lui Atom_XL/L este o aplicație mobilă care poate comuta rapid telefon mobil la scenă exclusiv pentru studenți. Prin personalizarea parolelor, stabilirea intervalului de timp, a rețelei, a limitelor aplicației și așa mai departe, oferă un plan de utilizare telefon mobil în mod rezonabil și creează o învățare sănătoasă și controlabilă și mediu de divertisment pentru elevi. Pentru mai multe informații, consultați [Modul Student.](#)

Apeluri și Contacte

Efectuand apeluri

Apelare inteligentă

Introduceți numele, inițialele sau numărul unui contact în dialer. Telefonul dvs. va afișa contactele care se potrivesc.

1 Deschideți  Telefon.

2 Introduceți numele sau inițialele unui contact în dialer (de exemplu, Howard Smith sau HS). Telefonul dvs. va căuta contactele dvs. și jurnalul de apeluri și va lista rezultatele de mai sus dialer-ul.

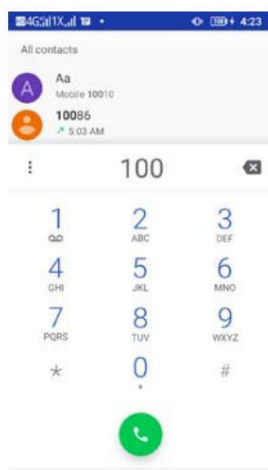

3 Din listă, selectați contactul pe care doriți să îl apelați. Atingeți  pentru a efectua un apel.

4 Atingeți  pentru a termina apelul.

Efectuarea unui apel din Contacte



1 Deschideți  Contacte.

2 Atingeți bara de căutare și introduceți numele sau inițialele persoanei dorite apel. Pentru mai multe informații despre căutarea contactelor, consultați [Găsirea unui contact.](#)

3 Atingeți numărul de contact. Dacă telefonul dvs. are suport pentru SIM dual, atingeți numărul de telefon al contactului și selectați un SIM sau utilizați SIM-ul implicit pentru a iniția apelul.

Efectuarea unui apel din jurnalul de apeluri

Vizualizați apelurile primite și efectuate în jurnalul de apeluri și formați apelurile corespunzătoare numere.

1 Deschideți  Telefon > atingeți .

2 Glisați lista în sus și în jos pentru a vizualiza toate apelurile. Atingeți numele sau numărul



persoana pe care doriți să o sunați. Dacă telefonul dvs. are suport pentru SIM dual, selectați un SIM sau utilizați SIM-ul implicit pentru a efectua un apel.

Efectuarea unui apel de urgență

În caz de urgență, puteți efectua apeluri de urgență de pe telefon, chiar și fără cartelă SIM. Cu toate acestea, trebuie să vă aflați într-o zonă cu acoperire celulară.

1 Deschideți Telefon. 

2 Introduceți numărul de urgență pentru locația dvs. în dialer, apoi atingeți . 

 Puteți forma un număr de urgență chiar și atunci când ecranul este blocat. Treceți în sus pe ecranul de blocare, atingeți Urgență, introduceți numărul local de urgență și apoi atinge . 

Capacitatea de a efectua apeluri de urgență poate depinde de reglementările locale și de operatori în zona ta. Recepția slabă a rețelei sau interferențele mediului pot preveni apelul tău din ființă.

conectat. Nu vă bazați niciodată doar pe telefonul dvs. pentru comunicarea esențială în timpul urgente.

Efectuarea unui apel internațional

 Înainte de a efectua un apel la distanță lungă, contactați operatorul pentru a activa un serviciu de apeluri internaționale sau de roaming.

1 Deschideți Telefon. 

2 Pe ecranul de apelare, atingeți și mențineți apăsată tasta 0 pentru a introduce simbolul +, apoi introduceți codul țării, prefixul și numărul de telefon.



3 Atingeți .  Dacă telefonul dvs. are suport pentru SIM dual, selectați un SIM sau utilizați modul implicit SIM pentru a efectua un apel.

Răspunsul sau respingerea unui apel

 Când primiți un apel, puteți apăsa butonul de volum pentru a dezactiva tonul de apel.

În timp ce ecranul este blocat sau pe ecranul de pornire:



- Glisați în sus  pentru a răspunde la apel.
- Glisați în jos  pentru a respinge apelul.
- Glisați  pentru a respinge apelul și a trimite un SMS.

În timp ce ecranul este în interfața aplicației:

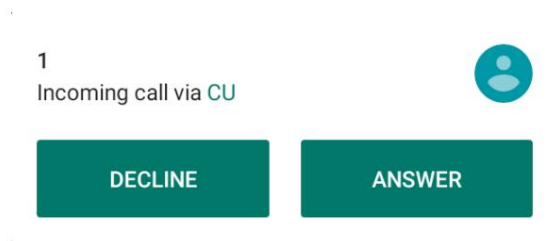

- Atingeți RĂSPUNS pentru a răspunde la apel.
- Atingeți RESPAZĂ pentru a respinge apelul.
-  Pe ecranul de apelare, atingeți > Setări > Răspunsuri rapide pentru a edita mesaje text predefinite.

Funcții disponibile în timpul unui apel

În timpul unui apel, telefonul dvs. va afișa un meniu pentru apeluri.

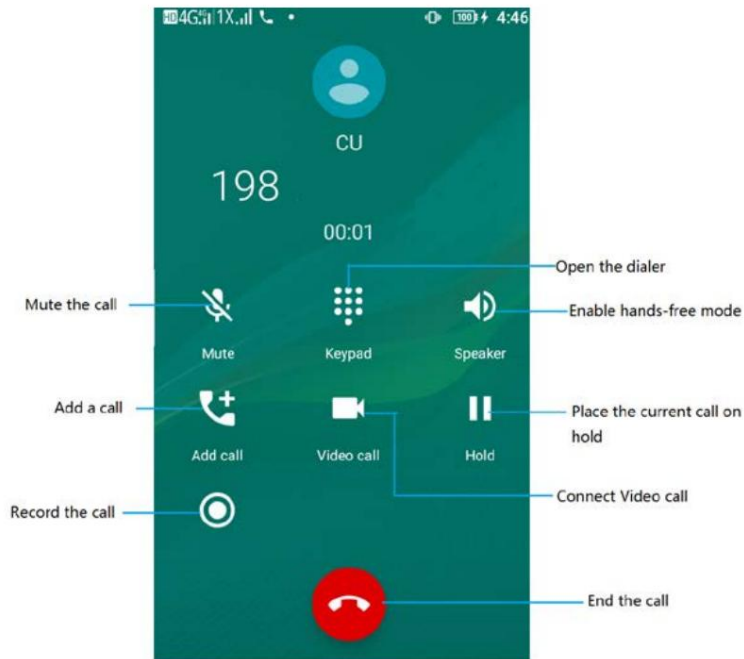

- Ascundeți meniul pentru apeluri: atingeți tasta Acasă sau apăsați tasta Înapoi pentru a reveni la meniul pentru apeluri, glisați în jos din bara de stare pentru a deschide panoul de notificări, atingeți notificarea apelului.

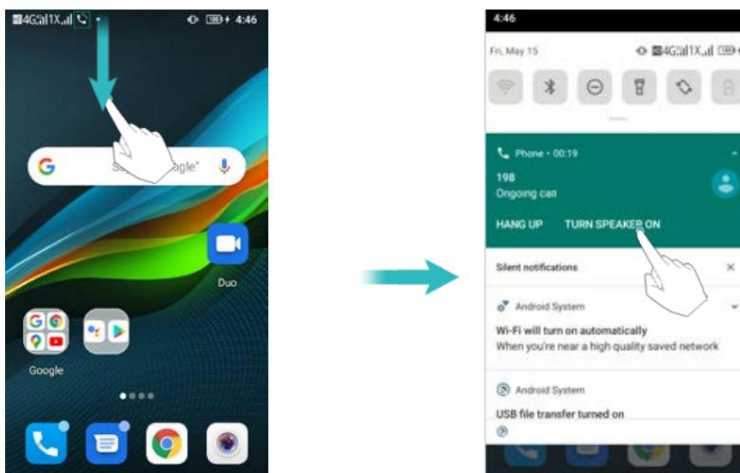

- Începeți un apel tripartit: vă rugăm să contactați operatorul pentru a afla cum să utilizați acest lucru caracteristică. Pentru mai multe informații, consultați [Efectuarea unui apel conferință.](#)
- Reglați volumul: apăsați butonul de creștere a volumului pentru a crește volumul sau butonul butonul de reducere a volumului pentru a reduce volumul.

Răspunsul la un apel terță parte

- Înainte de a utiliza această funcție, verificați dacă v-ați abonat la un serviciu de reținere a apelurilor și a activat apelul în așteptare pe telefon. Pentru detalii, contactați operatorul dvs.

1 Dacă primiți un apel când sunteți în alt apel, glisați în sus pentru a răspunde

sunăți și mențineți apăsat pe cealaltă linie. Atingeți  pentru a îmbina apelul primit și apelul acceptat



apel.

2 Atingeți  pentru a schimba cele două apeluri.

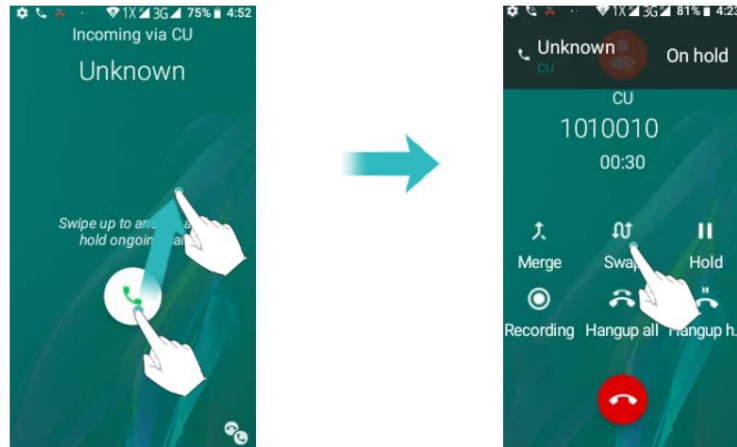

Efectuarea unui apel conferință

Puteți configura un apel conferință folosind funcția de apel cu mai mulți participanți de pe telefon.

Apelați un număr (sau primiți un apel), apoi apelați un alt număr pentru a-l adăuga la apel de conferință.

 Apelurile în conferință necesită suport de rețea. Vă rugăm să vă asigurați că ați activat acest serviciu. Pentru detalii, contactați operatorul dvs.

1 Apelați primul participant.

2 După ce apelul este conectat, atingeți  pentru a adăuga un apel. Primul participant va fi pus în așteptare.

3 Când al doilea apel este conectat, atingeți  pentru a iniția un apel conferință.

4 Pentru a adăuga mai multe persoane la apel, repetați pașii 2 și 3.

5 Atingeți  pentru a termina apelul.

Operațiunea TTY

Această caracteristică este disponibilă numai pe modelele FRD-L04 și FRD-L14.

Utilizarea dispozitivului TTY

Teletypewriter (TTY) este un dispozitiv de dactilografare. Prin conectarea telefonului la

Dispozitiv TTY, puteți utiliza funcțiile TTY pentru a trimite/primi mesaje. Când tu

utilizați funcția TTY, procedați după cum urmează:

1 Conectați dispozitivul TTY la mufa pentru căști a telefonului și setați telefonul la modul TTY.

2 Efectuați sau răspundeți la apeluri ca de obicei.

3 Când apelul este finalizat, utilizați dispozitivul TTY pentru a trimite sau a primi scrisorile.

4 Apăsați pentru a termina apelul.

Setarea modului TTY

1 Deschideți Telefon și atingeți > Setări > Accesibilitate > Modul TTY.

2 Selectați un mod TTY.

- TTY Off: modul standard de vorbire vocală și modul de ascultare.
- TTY Full: Transmiteți și primiți caracterele TTY.
- TTY HCO: transmiteți caractere TTY, dar primiți ascultând receptorul.
- TTY VCO: Primiți caractere TTY, dar transmiteți vorbind în microfon.

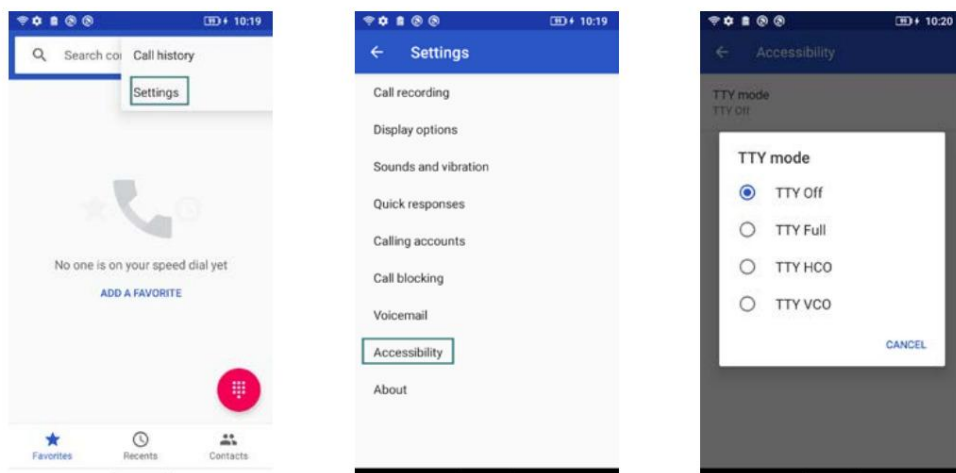

Vizualizarea jurnalului de apeluri

Jurnalul de apeluri este afișat în timp ce tastatura de apelare este ascunsă. Apelurile pierdute sunt afișate în roșu.





Adăugarea unui număr din jurnalul de apeluri

Selectați un număr din jurnalul de apeluri și salvați-l în contacte.

1 Deschideți Telefon > atingeți . Dacă există tastatura de apelare, apăsați tasta înapoi pentru a ascunde asta, atunci poți vedea.

2 În jurnalul de apeluri, atingeți numărul pe care doriți să-l adăugați și faceți următoarele:

- Atingeți pentru a conecta apelul video.
- Atingeți pentru a crea un contact nou. Pentru mai multe informații, consultați [Crearea unui contact.](#)
- Atingeți pentru a adăuga numărul unui contact existent.

- Atingeți  pentru a trimite un mesaj.
- Atingeți , Nu veți primi apeluri de la acest număr.
- Atingeți  pentru a vedea detaliile apelului.
- Atingeți  pentru a marca numărul.

Ștergerea jurnalului de apeluri

Deschideți  Telefon > atingeți >  atingeți > selectați  Istoricul apelurilor. Puteți:

- Ștergeți o intrare: faceți clic pe un jurnal de apeluri selectați Ștergere.
- Ștergeți mai multe intrări: atingeți > Ștergeți  istoricul apelurilor.

Setări de apel

Activarea înregistrării apelurilor

Când înregistrarea automată este activată, va începe înregistrarea și înregistrările vor fi salvate în

Stocare internă > Înregistrare telefon.

1 Deschideți .

2 Atingeți >  Setări > Înregistrare apeluri .

3 Atingeți butonul Înregistrare automată a apelului .

4 Alegeți numărul de telefon pentru care doriți să faceți înregistrări.

Activarea redirectionării apelurilor

Dacă nu sunteți disponibil pentru a prelua un apel, vă puteți configura telefonul pentru a redirectiona apelurile la alt număr.

1 Deschideți .

2 Atingeți >  Setări > Conturi de apelare.

3 Atingeți SIM-ul dorit, apoi atingeți Redirecționare apel.

4 Selectați o metodă de redirectionare, introduceți numărul de destinație, apoi atingeți Turn pe.

Când redirectionarea apelurilor este activată, telefonul dvs. va redirectiona anumite apeluri (cum ar fi apeluri fără răspuns) la numărul specificat.

Activarea apelului în așteptare

Apelul în așteptare vă permite să preluați un apel când sunteți deja într-un apel și comutați între cele două conversații.

1 Deschideți .

2 Atingeți >  Setări > Conturi de apelare.

3 Atingeți SIM-ul dorit, apoi atingeți Setări suplimentare și porniți Apelul

întrerupător de așteptare . Când primiți un apel în timp ce sunteți deja într-un apel, glisați în sus

 pentru a răspunde la noul apel și atingeți  a comuta între cele două apeluri.

Activați blocarea apelurilor

Puteți bloca numărul la care nu doriți să răspundeți.

1 Deschideți  Telefon.

2 Atingeți >  Setări > Blocarea apelurilor.

3 Alegeți numărul de telefon pe care doriți să-l marcați ca interceptat. Când un marcat apeluri numerice, nu veți primi notificarea de apel.

Activarea modului nu deranja

Modul Nu deranjați vă permite să lucrați sau să vă relaxați în pace și liniște. Telefonul tau vă va anunța numai despre apelurile sau mesajele importante.

1 Deschideți  Setări > Sunet.

2 Atingeți Nu deranja.

3 Atingeți numai prioritatea permite, activați comutatoarele va permite sunetul sau vibrația.

Când modul Nu deranjați este activat, telefonul va suna sau va vibra doar când contactele alese vă sună sau vă mesajează. Telefonul va dezactiva tonurile de apel sau vibrațiile pentru orice alte apeluri sau mesaje. Notificările pentru acestea pot fi vizualizate în panoul de notificare.

Configurarea filtrului de hărțuire

Filtrul de hărțuire blochează automat apelurile și mesajele de la necunoscut sau surse incluse pe lista neagră. Lista neagră este actualizată în mod constant, asigurându-vă că sunteți niciodată deranjat.

Deschideți  Telefon și apoi atingeți >  Setări > Blocarea apelurilor > Adăugați un număr , dvs nu va primi apeluri sau mesaje text de la numere blocate.

Configurarea mesageriei vocale

Redirecționați apelurile către mesageria vocală când telefonul este oprit sau indisponibil.

Apelanții pot lăsa un mesaj vocal pe care îl puteți asculta mai târziu.

 Mesajele vocale trebuie să fie acceptate de operatorul dvs. Vă rugăm să vă asigurați că aveți abonat la acest serviciu. Contactați operatorul dvs. de transport pentru informații despre acestea serviciul de mesagerie vocală.

1 Deschideți Telefon.

2 Atingeți > Setări > Conturi de apelare.

3 Atingeți SIM-ul dorit, apoi atingeți Mesaj vocal și apoi introduceți mesajul vocal număr.



Când primiți un mesaj vocal, mesajul  pictograma este afișată în bara de stare. Formați numărul de mesagerie vocală pentru a prelua mesajul.

Adăugarea unui contact la favorite

Puteți adăuga persoane contactate frecvent la favorite pentru a le face mai ușor găsi.

1 Deschideți Contacte.

2 Atingeți existența persoanelor de contact native pe care doriți să le adăugați la favorite și apoi atingeți  a adăuga contactul la Favorite.

Eliminați contactele din favorite: deschideți Contacte, selectați  contactele pe care le aveți pe care doriți să o eliminați din favorite, apoi atingeți  pentru a o elimina.

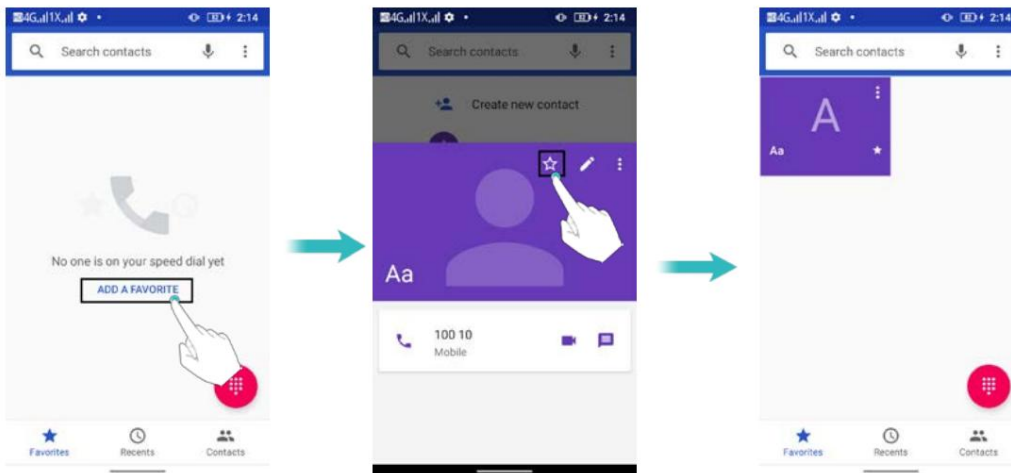

Crearea unui contact

 Numărul de contacte pe care le puteți stoca pe telefon depinde de dimensiunea stocarea internă a telefonului dvs. Numărul maxim de contacte de pe cartela SIM poate varia în funcție de capacitatea de stocare a cartelei SIM.

1 Deschideți Contacte.

2 Atingeți  selectați o locație pentru a salva contactul din meniul de opțiuni.

3 Introduceți numele contactului, numărul de telefon și alte informații, apoi atingeți

SALVA .

Dacă doriți să salvați un număr din jurnalul de apeluri, atingeți numărul de lângă pictogramă

 pe care doriți să o salvați, apoi selectați  sau  . De asemenea, puteți salva numere de telefon sau adrese de e-mail din Mesaje sau E-mail către persoanele de contact.

Setați fotografia pentru contactul telefonic

Puteți seta fotografia pentru contactul salvat local pe telefon. După setare are succes, fotografia va fi afișată în lista de contacte, interfața de ieșire.

Adăugați o fotografie pentru contactul nou

1 Deschideți  Contacte.

2 Atingeți  , selectați o locație pentru a salva contactul, alegeți Contact telefon.

3 Introduceți numele contactului, numărul de telefon și alte informații.

4 Atingeți  , faceți o fotografie sau alegeți o fotografie de pe telefon.

5 Atingeți SALVARE.

Adăugați o fotografie pentru persoana de contact existentă

1 Deschideți  Contacte.

2 Selectați o persoană de contact din telefon.

3 Atingeți  pentru a edita contactul.

4 Atingeți  , fotografiați sau alegeți o fotografie de pe telefon.

5 Atingeți SALVARE.

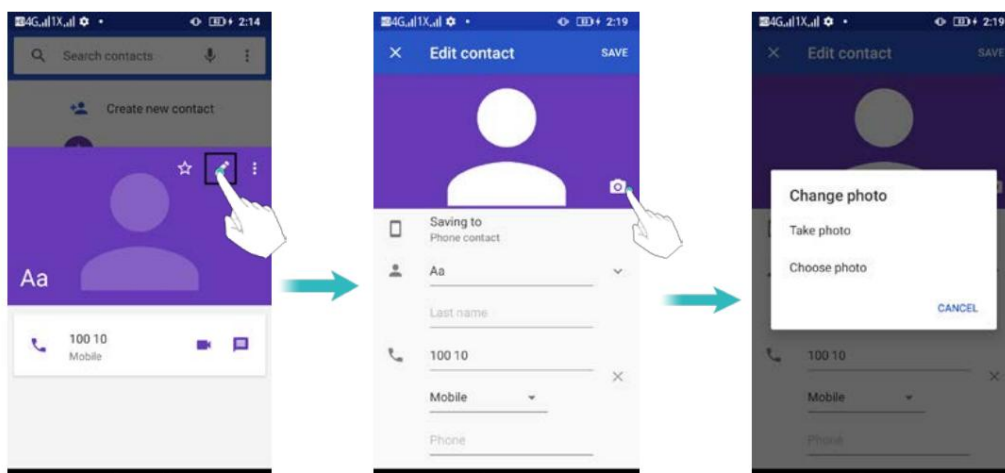

Setați tonul de apel pentru contactul telefonic

1 Deschideți  Contacte.

2 Selectați o persoană de contact din telefon.

3 Atingeți  Setări tonul de apel.

4 Alegeți un ton de apel și apoi atingeți OK.

Setați tonul de apel să fie un ton de apel personalizat prestabilit, care nu este de sistem, cum ar fi mp3, înregistrare etc.

1 Deschideți  Contacte.

2 Selectați o persoană de contact din telefon.

3 Atingeți  Setări tonul de apel.

4 Lista tonuri de apel apoi glisați în jos > Adăugați ton de apel.

5 Atingeți  , selectați un ton de apel personalizat.

6 Atingeți OK > Listă tonuri de apel > selectați tonul de apel personalizat > atingeți OK.

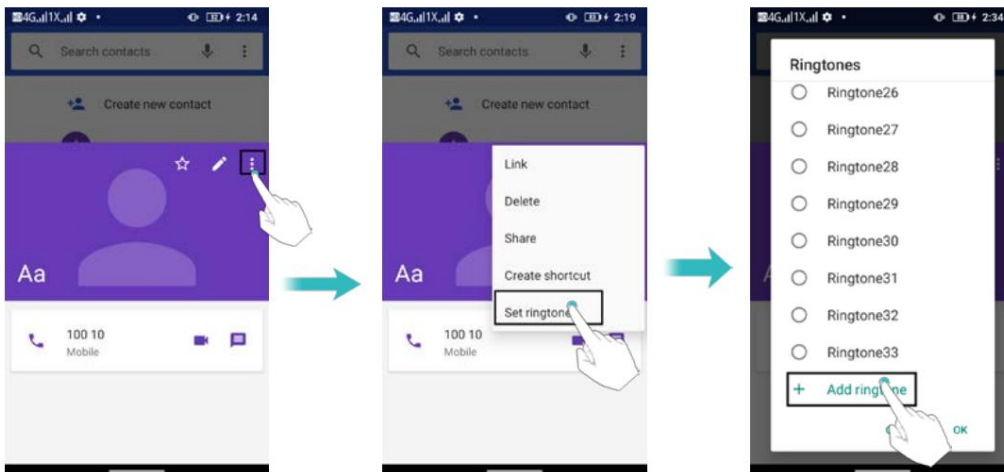

Importul sau exportul contactelor

Telefonul dvs. acceptă fișiere de contact .vcf . VCF este un format de fișier standard pentru stocare informații de contact, inclusiv nume, adrese și numere de telefon.

Importarea contactelor de pe un dispozitiv de stocare

1 Deschideți  Contacte.

2 Atingeți > Setări > Import > copiați contactele din spațiul de stocare partajat intern sau

Transcendeți cardul SD > copiați contactele în contactul telefonului.

3 Selectați unul sau mai multe fișiere .vcf , apoi atingeți OK.

Importarea contactelor de pe o cartelă SIM

1 Deschideți  Contacte.

2 Atingeți > Setări > Import > copiați contactele de pe cartela SIM > copiați contactele în Contact telefonic.

3 Selectați contactele pe care doriți să le importați, apoi atingeți OK.

4 Telefonul dvs. va importa automat contactele.

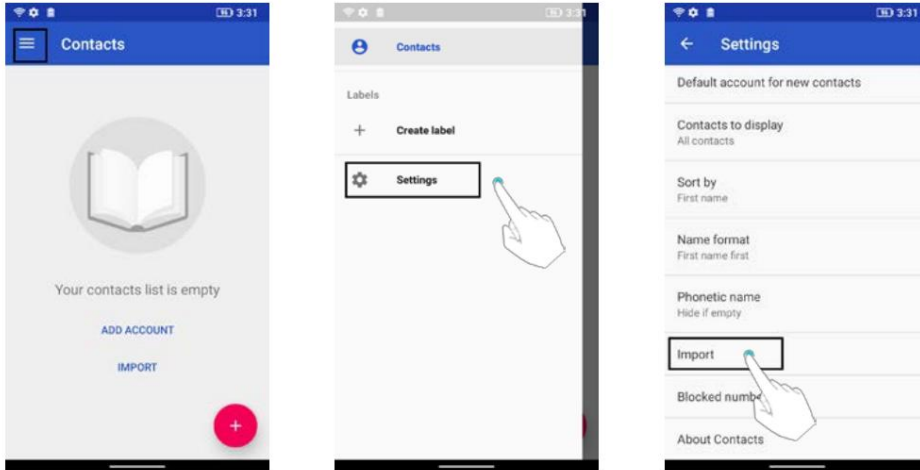

Exportarea contactelor pe un dispozitiv de stocare

1 Deschideți Contacte.

2 Atingeți > Setări > Exportare > copiați contactele din contactul telefonului > copiați contacte la Stocarea internă partajată.

3 Atingeți Următorul.

4 Selectați contactele pe care doriți să le exportați, apoi atingeți OK.

Fișierul .vcf exportat este salvat în directorul rădăcină al memoriei interne a telefonului în mod implicit. Deschideți Fișiere pentru a vizualiza fișierul exportat.

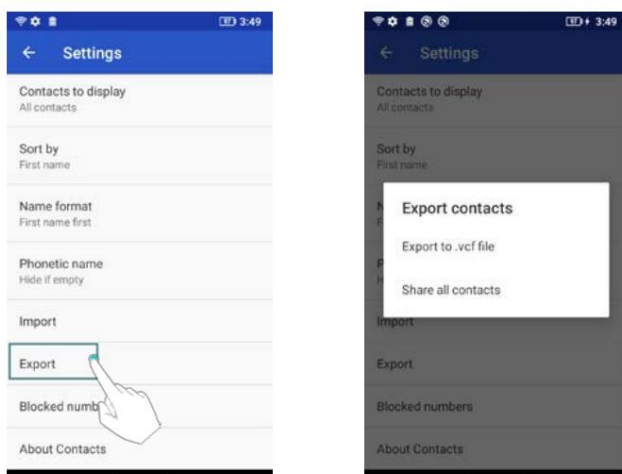

Partajarea contactelor

1 Deschideți Contacte.

2 Selectați contactele pe care doriți să le partajați.

3 Atingeți > Partajare.

4 Alegeți metoda de partajare, apoi urmați instrucțiunile de pe ecran.

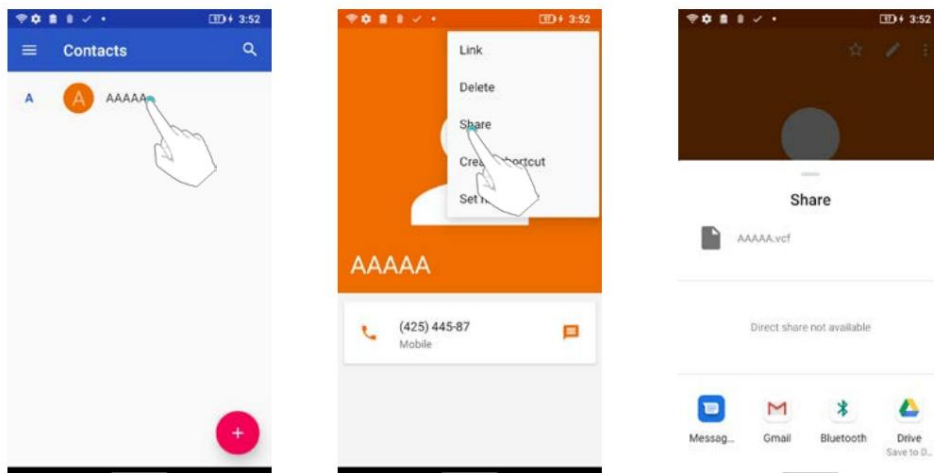

Gestionarea contactelor

Editarea unui contact

După crearea unui contact, puteți modifica oricând informațiile de contact ale acestuia. Acest lucru include adăugarea sau ștergerea informațiilor implicite, cum ar fi numere de telefon sau e-mail adrese. De asemenea, puteți alege un ton de apel personalizat și puteți adăuga o zi de naștere, o poreclă, sau fotografie.

1 Deschideți  Contacte.

2 Atingeți contactul pe care doriți să îl editați, apoi atingeți  Editare.

3 Atingeți fotografia persoanei de contact, apoi selectați Faceți o fotografie sau Alegeți fotografia.

Ca alternativă, introduceți noile informații ale contactului, apoi atingeți SALVARE.

Fotografia persoanei de contact va fi afișată atunci când persoana de contact vă va suna. Alți contacturi vor fi afișate și informații precum numele companiei și titlul postului.

Îmbinarea contactelor duplicate

Când adăugați contacte pe telefon din diferite surse, este posibil să ajungeți cu înregistrări duplicate. Aceste înregistrări duplicate pot fi îmbinate într-una singură pentru a ajuta la păstrarea contactelor tale organizate.

 Doar existența unor contacte native acceptă fuzionarea.

1 Deschideți  Contacte.

2 Atingeți existența persoanelor de contact native pe care doriți să le îmbinați, apoi atingeți

 Editare | x.

3 Atingeți > .

4 Selectați contactele pe care doriți să le îmbinați.

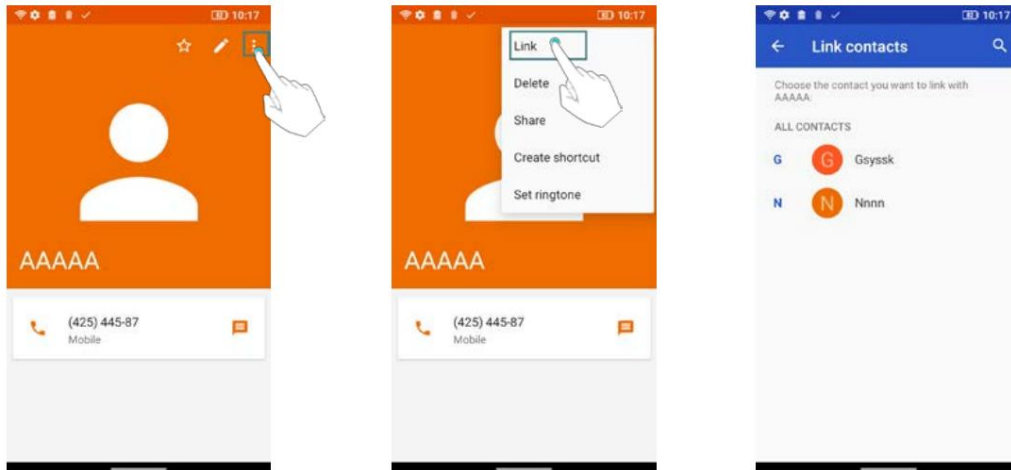

Ștergerea contactelor

1 Deschideți  Contacte.

2 Atingeți contactul pe care doriți să îl ștergeți.

3 Atingeți > .

4 Atingeți Ștergere.

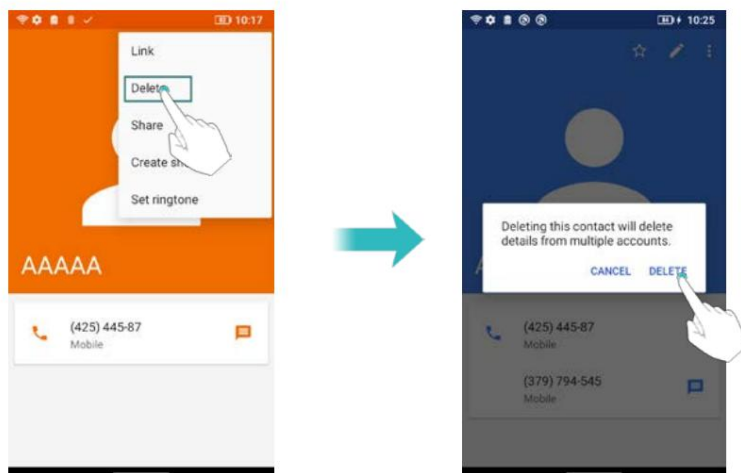



 De asemenea, puteți atinge lung un contact pe care doriți să îl ștergeți. Apoi puteți selecta mai multe contacte. Atingeți pentru a șterge toate contactele selectate.

Găsirea unui contact

Căutați contacte stocate pe telefon, pe cartela SIM sau conectate la un cont online.

1 Deschideți  Contacte.

 Pentru rezultate de căutare mai complete, asigurați-vă că Agenda este configurată pentru afișare toate contactele tale. Pe ecranul de contacte, atingeți  > Setări > Contact cu

Afișați și apoi selectați Toate contactele.

2 În lista de contacte, utilizați una dintre următoarele metode pentru a găsi un contact:

- Glisați lista de contacte în sus sau în jos.
- Glisați degetul în sus sau în jos pe indexul din partea stângă a ecranului parcurgeți contactele dvs.
- Atingeți și apoi introduceți numele contactului, inițialele, numărul de telefon, adresa de e-mail adresa sau alte informații de contact din bara de căutare din partea de sus a listei de contacte.

Rezultatele căutării vor fi afișate dedesubt.

3 Selectați un contact. Apoi puteți alege să îi suni, să le trimiți un mesaj text, sau editați-le informațiile de contact.

Vizualizarea contactelor din diferite conturi

Puteți selecta contactele pe care să le afișați pe telefon.

1 Deschideți  Contacte.

2 Atingeți >  Setări > Contact pentru afișare.

3 Selectați contul pe care doriți să-l afișați sau personalizați conturile de afișat.

Eticheta de contact

Organizați prietenii și familia în grupuri diferite. Puteți trimite mesaje text sau e-mailuri către toată lumea dintr-o etichetă.

Crearea unei etichete

1 Deschideți  Contacte.

2 Atingeți  Creare etichetă.

3 Atingeți > Alegeți contul.

4 Introduceți numele etichetei, apoi atingeți  . Selectați contactele pe care doriți să le adăugați la eticheta.

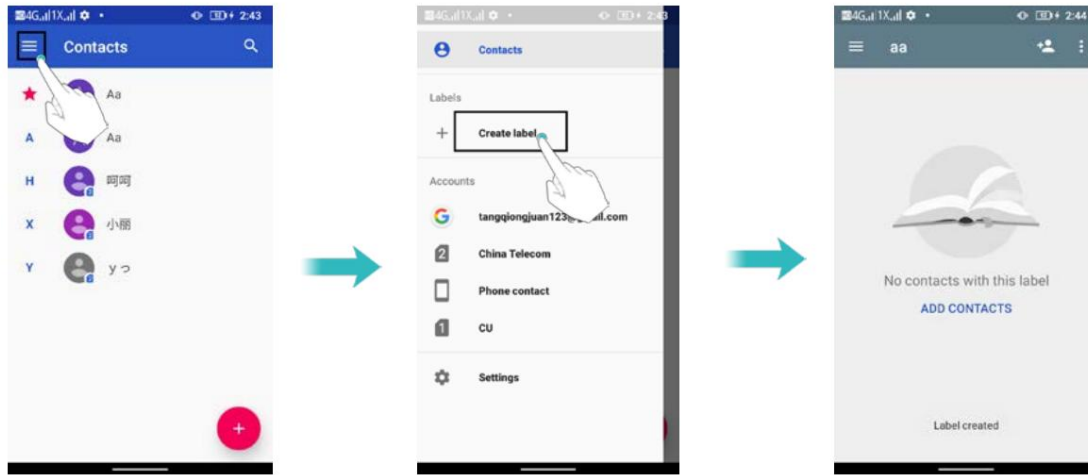

Ștergerea unei etichete

1 Deschideți Contacte.

2 Atingeți > Setări și selectați eticheta pe care doriți să o ștergeți.

3 Atingeți > Ștergeți eticheta.

i Ștergerea unei etichete nu va elimina contactele din etichetă.

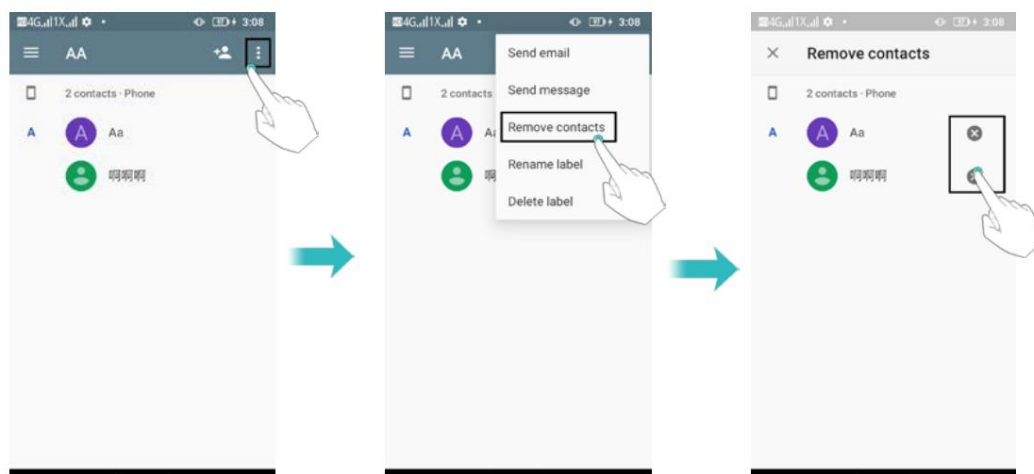

Eliminați contactele dintr-o etichetă

1 Deschideți Contacte.

2 Atingeți > Setări și selectați eticheta pe care doriți să o editați.

3 Atingeți > Eliminați contacte , selectați contactul pe care doriți să îl ștergeți și apoi atingeți pentru a elimina contactul de pe etichetă.

Redenumiți o etichetă

1 Deschideți Contacte.

2 Atingeți > Setări și selectați eticheta pe care doriți să o editați.

3 Atingeți > Redenumiți eticheta pentru a edita numele etichetei.

Trimiterea de mesaje sau e-mailuri către o etichetă

1 Deschideți  Contacte.

2 Atingeți > Setări și selectați eticheta la care doriți să trimiteți mesaje sau e-mailuri.

3 Atingeți Trimiteți mesaj pentru a trimite un mesaj sau atingeți Trimitere e-mail pentru a trimite un e-mail.

Mesaje și e-mail

Trimiterea unui mesaj

Condimentează-ți mesajele adăugând emoticoane, imagini, videoclipuri, muzică, înregistrări, și altele.

1 Deschideți Mesaje.

2 În lista de fire de mesaje, atingeți



3 Selectați caseta destinatarului și introduceți numele contactului sau numărul de telefon.

4 Selectați câmpul de text și introduceți mesajul, apoi atingeți .



i Atingeți **+** pentru a adăuga un atașament la mesajul dvs.



Răspuns la un mesaj

1 Deschideți Mesaje.

2 În lista de fire de mesaje, atingeți numele unui contact sau numărul de telefon pentru a le vizualiza conversațiile tale.

3 Selectați câmpul de text și introduceți mesajul, apoi atingeți .



i Răspundeți la un mesaj din bara de notificări: mesajele noi vor fi afișate în bara de notificare. Atingeți mesajul pentru a scrie un răspuns.

Căutarea mesajelor

Utilizați funcția de căutare a mesajelor pentru a găsi rapid mesaje.

1 Deschideți Mesaje.

2 Atingeți .

3 Introduceți unul sau mai multe cuvinte cheie. Rezultatele căutării vor fi afișate dedesubt bara de căutare.

Se șterg firele

Ștergeți firele nedorite sau vechi pentru a vă aranja lista de mesaje.

i Firele șterse nu pot fi recuperate, așa că vă rugăm să continuați cu prudență.

1 Deschideți Mesaje.

2 În lista de fire de mesaje, atingeți lung un fir.

3 Selectați firele pe care doriți să le ștergeți, apoi atingeți pentru a șterge.



Gestionarea conversațiilor

Ștergeți conversația nedorită, salvați numărul în contacte, arhivați conversație și setați lista neagră.

1 Deschideți Mesaje.

2 În lista de fire de mesaje, atingeți numele unui contact sau numărul de telefon pentru a le vizualiza conversațiile tale.

3 Atingeți lung o conversație. Puteți:

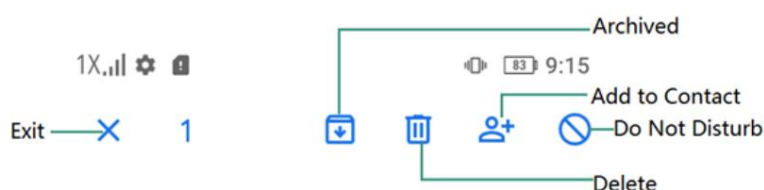

• Arhivat: atingeți pictograma, sesiunea va fi arhivată și nu va apărea în lista de conversații. În interfața listei de conversații Atingeți > Arhivat, selectați sesiunea pentru a dezarhiva și sesiunea va reapărea în listă.

• Ștergeți conversația: atingeți pentru a șterge conversația. Șters conversațiile nu pot fi recuperate.

- Adăugați la Contacte: Atingeți pentru a adăuga numărul la Contacte.
- Nu deranja: Atingeți , nu veți primi apeluri sau mesaje text de la acest număr. Acest conversația va fi arhivată.
- Ieșire: atingeți pentru a ieși.

Gestionarea mesajelor

Ștergeți mesajele nedorite, redirecționați mesajele către alte persoane de contact, copiați mesajul conținut, partajați mesaj și pentru a vizualiza detaliile mesajului.

- partajați mesajul: atingeți > Partajați pentru a partaja informații altor dispozitive prin mesaj, Bluetooth, Gmail, Android Beam, Keep etc.
- Redirecționați mesajul: atingeți > Redirecționați pentru a redirecționa mesajul către altul a lua legatura.
- Copiați mesajul: atingeți pentru a copia mesajul în clipboard și a-l lipi în altă parte.
- Detalii mesaj: atingeți > Vizualizare detalii pentru a vedea detaliile mesajului.
- Ștergeți mesajul: Atingeți pentru a șterge mesajul. Mesajele șterse nu pot fi recuperat.
- Ieșire: atingeți pentru a ieși.

Mai multe funcții

Personalizați detaliile Mesaje, unde puteți vizualiza conversațiile arhivate și gestionați listele negre.

1 Deschideți Mesaje.

2 Atingeți  , Puteți:

- Arhivate: Vizualizați conversațiile arhivate.
- Contacte blocate: Vizualizați o listă de numere blocate și gestionați-le pentru ștergere si adaos.
- Marcați toate ca citite: marcați toate mesajele ca citite.
- Mesaje pentru webTrimiteti și primiți mesaje pe computer.
- Setări: Puteți vizualiza și gestiona mesajele SMS de pe cartela SIM, vizualizați numărul local și personalizați sunetul, vibrațiile, afișarea etc notificare mesaj.

Adăugarea unui cont de e-mail

Adăugarea unui cont personal de e-mail

Când adăugați un cont, consultați furnizorul de servicii de e-mail dacă nu sunteți sigur despre setările contului.

1 Deschideți Gmail.

2 Introduceți adresa de e-mail și parola, apoi atingeți Următorul pentru a configura un e-mail.

3 Urmăriți instrucțiunile de pe ecran pentru a vă configura contul. Sistemul va se conectează automat la server și verifică setările serverului.

Odată ce contul a fost configurat, se va afișa Mesaje primite .

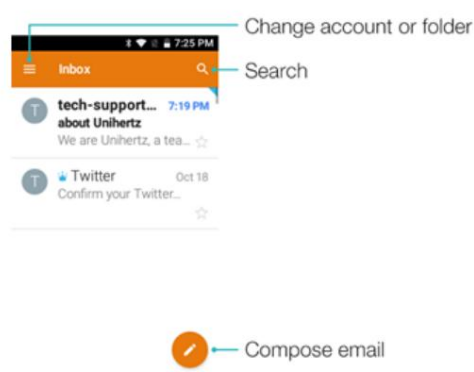

! După ce adăugați un cont de e-mail, atingeți > Setări > Adăugați cont în Inbox pentru a continua adăugarea altor conturi.

Adăugarea unui cont Exchange

Exchange este un sistem de e-mail dezvoltat de Microsoft pentru companii. Un e-mail furnizorii de servicii oferă, de asemenea, conturi Exchange pentru persoane fizice și familii. Când adăugați un cont, consultați furnizorul de servicii de e-mail dacă nu sunteți sigur despre setările contului.

1 Deschideți Gmail.

2 Atingeți > Setări > Adăugați cont > Exchange și office365.

3 Introduceți adresa dvs. de e-mail, numele de utilizator și parola. Atingeți Următorul.

4 Urmăriți instrucțiunile de pe ecran pentru a vă configura contul. Sistemul va se conectează automat la server și verifică setările serverului.

Odată ce contul a fost configurat, se va afișa Mesaje primite .

Trimiterea unui e-mail

1 Deschideți  E-mail.

2 Atingeți .

3 Din: selectați contul de e-mail pe care doriți să îl utilizați.

4 Introduceți unul sau mai mulți destinatari.

 Pentru a trimite mesajul Cc sau Bcc către mai mulți destinatari, atingeți Cc/Bcc.

5 Introduceți subiectul e-mailului și corpul principal. Atingeți > Atașați  fișier pentru a adăuga un atașament.

6 Atingeți  pentru a trimite.

 Furnizorul dvs. de servicii de e-mail poate impune o limită pentru dimensiunea atașamentelor de e-mail.

Dacă atașamentele dvs. depășesc limita, trimiteți atașamentele în e-mailuri separate.

Atingeți >  Salvați schița pentru a vă salva e-mailul ca schiță.

Verificarea e-mailurilor dvs

Deschideți Gmail și apoi glisați în jos în Inbox pentru a reîmprospăta lista de e-mailuri.

1 Deschideți  Gmail.

2 În Inbox, atingeți în colțul  din stânga sus pentru a selecta un cont.

3 Atingeți e-mailul pe care doriți să-l citiți. Puteți:

- Atingeți cu  stea pentru referințe viitoare.
- Glisați la stânga sau la dreapta către e-mail.

Setările contului

Schimbarea conturilor de e-mail

Dacă ați adăugat mai multe conturi de e-mail pe telefon, asigurați-vă că treceți la contul corect înainte de a vizualiza sau trimite e-mailuri.

1 Deschideți  Gmail.

2 În Inbox, atingeți în colțul  din stânga sus pentru a deschide lista de conturi.

3 Selectați contul de e-mail dorit.

Eliminarea unui cont de e-mail

1 Deschideți  Setări > Conturi.

2 Selectați contul pe care doriți să-l eliminați.

3 Atingeți Eliminare cont > OK.

După ce eliminați un cont de e-mail, nu veți mai putea trimite sau primi e-mailuri folosind acel cont.

Personalizarea contului de e-mail

Afișați imaginile contactului, alegeți ce să afișați după ștergerea unui e-mail, modificați semnătura dvs., setați frecvența de actualizare a căsuței primite și modificați tonurile de notificare prin e-mail.

1 Deschideți Gmail.

2 În Inbox, atingeți > Setări > Setări generale.

3 În Mesaje primite, atingeți > Setări și apoi alegeți contul dorit.

aparat foto

Accesarea vizorului

Deschideți Camera pentru a accesa vizorul.



i Pentru mai multe informații despre setările camerei, consultați [Setările camerei](#).

Făcând o fotografie

Telefonul tău vine cu o cameră plină de funcții pe care o poți folosi pentru a surprinde viața clipe de neuitat.

1 Deschideți Camera.

2 Încadrați scena pe care doriți să o capturați, camera va focaliza automat.

Atingeți orice parte a vizorului pentru a focaliza zona corespunzătoare. Pentru a regla

Măriți mărimea, prindeți două degete împreună sau depărtați-le pe vizor.

3 Atingeți .

Atingeți  pentru a vedea o fotografie și a o partaja prietenilor. Pentru mai mult informații, consultați [Partajarea de imagini sau videoclipuri](#).

Moduri de fotografiere

Telefonul dvs. oferă o varietate de moduri diferite de cameră pentru fotografiere diferite scenarii.

 Disponibilitatea diferitelor moduri de fotografiere variază în funcție de model. Atingeți pictograma de pe partea de jos a vizorului pentru a schimba modul de captură.

- Modul time-lapse

Modul time-lapse vă permite să capturați și să accelerați schimbările subtile în lumea naturală. De exemplu, puteți înregistra deschiderea unei flori sau a mișcarea norilor.



1 Deschideți Camera.

2 Glisați spre dreapta pe comutatorul de pe ecran la modul Time-lapse .

3 Atingeți  pentru a începe o înregistrare video .

 Camera dvs. va selecta automat o rată de cadre potrivită în funcție de lungimea înregistrării. Distanța focală nu poate fi reglată în timpul înregistrării

- Modul profesional

Telefonul dvs. vine cu modul de cameră Pro, care vă oferă control manual asupra setărilor camerei (cum ar fi ISO, expunerea și balansul de alb) pentru profesioniști fotografii de calitate.

1 Deschideți Camera.

2 Glisați spre stânga pe comutatorul de pe ecran la modul Pro .

3 Puteți regla expunerea, ISO și alte setări ale camerei

4 Atingeți  .

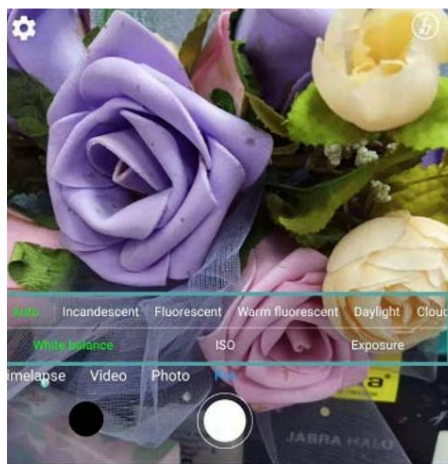

Tragere în rafală

Utilizați fotografierea în rafală atunci când doriți să faceți o fotografie a unui subiect în mișcare, cum ar fi în timpul unui meci de fotbal. Camera va captura mai multe imagini rapid succesiv pentru a nu rata acțiunea.

 Nu toate modurile camerei acceptă această caracteristică.

1 Deschideți Camera.

2 Focalizați pe subiect, apoi apăsați și mențineți apăsat

 pentru a începe secvența de rafală.

Eliberați degetul pentru a opri fotografierea.

3 Pentru a vizualiza și selecta imagini, atingeți miniatura imaginii





Filmarea unui videoclip

1 Deschideți Camera.

2 Atingeți  pentru a începe o înregistrare video.

3 Atingeți ecranul pentru a focaliza un obiect sau o zonă în timpul înregistrării. Atingeți pentru



întrerupeți înregistrarea, apoi atingeți  pentru a relua. Atingeți  pentru a salva scena curentă ca fotografie.

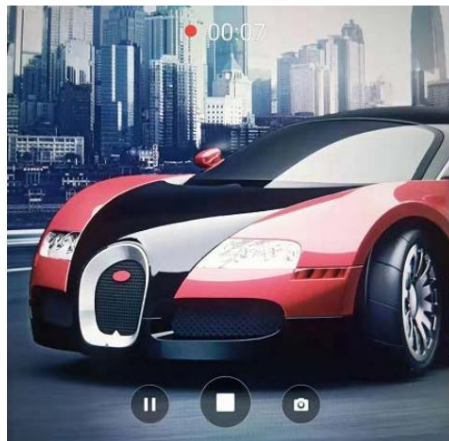

4 Atingeți pictograma pentru a încheia înregistrarea.

Setări pentru cameră și video

i Este posibil ca unele moduri de fotografiere să nu accepte toate setările.

Setarea rezoluțiilor foto și video

Măriți rezoluția pentru imagini și videoclipuri de calitate superioară. Cu toate acestea, mai mare imaginile cu rezoluție ocupă mai mult spațiu pe telefon. Schimbarea rezoluției va modifica și dimensiunile imaginii.

Setari video

În modul Video, atingeți  pentru a configura următoarele setări:

- EIS: Stabilizare electronică a imaginii.
- Microfon: Înregistrare silențioasă sau înregistrare audio.
- Calitate video: modificarea rezoluției.
- Anti pâlpare: Dacă interfața de previzualizare a camerei clipește în unele scene, puteți manual comutați frecvența pentru a îmbunătăți.
- Format video: Setati formatul de înregistrare 3GP sau MP4.
- Cale de stocare: cale de stocare personalizată.
- Mod tastă: apăsați Volum Sus și Volum Jos pentru a comuta între moduri.

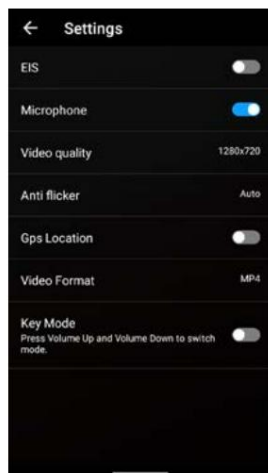

Setările camerei

În modul Imagine, atingeți pentru a configura următoarele setări:

- Autodeclanșator: Activați această funcție pentru a seta un autodeclanșator.
- Dimensiunea imaginii: Modificarea rezoluției pentru a modifica dimensiunile imaginii.
- Captură suneț: Oprți comutatorul, oprți sunețul în timpul capturii.
- Locație GPS: Locația fotografiei poate fi afișată după poziționarea cu succes.

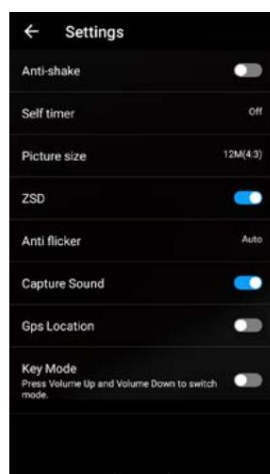

Fotografii și videoclipuri

Vizualizarea fotografiilor și videoclipurilor

Puteți vizualiza următoarele fotografii și videoclipuri în Fotografii:

- Fotografii și videoclipuri realizate cu camera.
- Fotografii și videoclipuri pe care prietenii tăi le-au distribuit.
- Fotografii și videoclipuri sincronizate de pe computer.
- Fotografii și videoclipuri salvate din mesaje, e-mailuri sau site-uri web, precum și capturi de ecran.

Vizualizarea fotografiilor după album

Deschideți  Fotografii , apoi selectați Albuame. Fotografii și videoclipurile sunt automat adăugate la folderele implicite. De exemplu, fotografiile pe care le-ați făcut folosind camera sunt adăugate automat în folderul Cameră , iar capturile de ecran sunt adăugate la Dosarul capturii de ecran.

Vizualizarea fotografiilor ca o prezentare de diapozitive

Selectați orice folder și atingeți  > Prezentare de diapozitive.

Vizualizarea fotografiilor în modul ecran complet

Deschideți  Fotografii și apoi atingeți o imagine pentru a o vizualiza în modul ecran complet. Atingeți ecran pentru a afișa sau ascunde meniul ecranului.

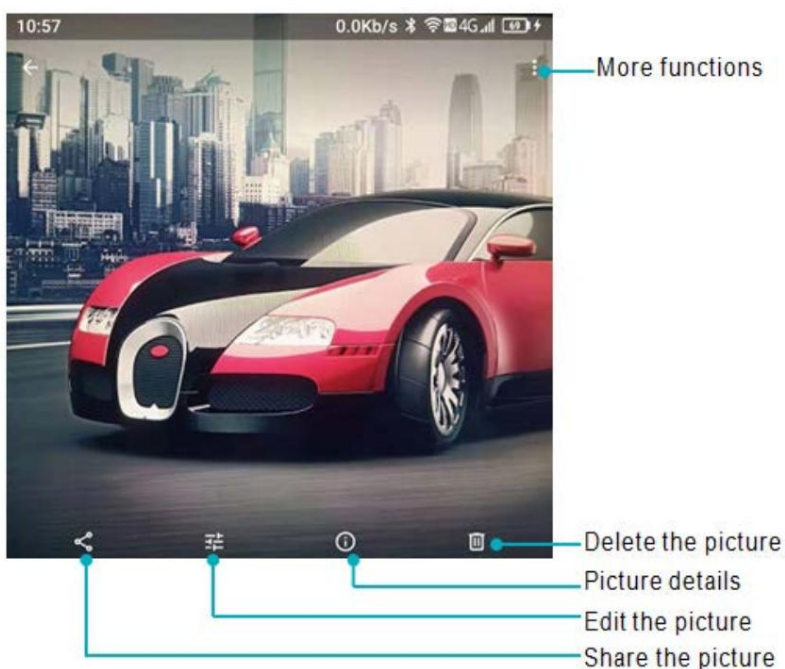



- Mărire sau micșorare: depărtați două degete pentru a mări sau prindeți două degete împreună pentru a micșora.

- Vizualizare detalii imagini: Atingeți  pentru a vizualiza detaliile imaginii, cum ar fi ISO, fotografia timpul de fotografiere, locul de stocare etc.

- Editați fotografia: atingeți  pentru a edita redenumirea unei fotografii.

- Partajare fotografie: atingeți și apoi alegeți o metodă de partajare pentru a partaja fotografia.

- Setări fotografia ca imagine de fundal sau fotografie de contact: atingeți  > Folosiți ca > Imagine de fundal pentru a seta o fotografie ca imagine de fundal a ecranului de pornire, atingeți  > Utilizați ca > Fotografie de contact pentru a seta o fotografie ca unul dintre contacte.

Redarea unui videoclip

1 Deschideți  Videoclipuri.

2 Atingeți videoclipul pe care doriți să îl redați. Atingeți ecranul pentru a afișa sau ascunde

meniul ecranului.

3 Atingeți  pentru a întrerupe redarea videoclipului.

Ștergerea imaginilor sau a videoclipurilor

Dacă rămâneți fără spațiu de stocare, ștergeți fotografiile și videoclipurile nedorite din Fotografii.

1 Deschideți  Fotografii.

2 Atingeți lung o imagine sau un videoclip pentru a selecta fișierele pe care doriți să le ștergeți.

3 Atingeți >  Ștergere pentru a șterge fișierele selectate.

Partajarea de imagini sau videoclipuri

1 Deschideți  Fotografii.

2 Atingeți lung o miniatură a unei imagini sau a unui videoclip, apoi selectați fișierele pe care le aveți nevoie să împărtășească.

3 Atingeți , alege o metodă de partajare și urmează instrucțiunile de pe ecran pentru partajați fișierele dvs.







Editarea unei imagini

Aplicația Fotografii vine cu instrumente puternice de editare a imaginilor pe care le puteți utiliza pentru a-ți aduce fotografiile la viață. De exemplu, puteți desena graffiti sau aplica o varietate de filtre.

1 Deschideți  Fotografii.

2 Atingeți o imagine pentru a o vizualiza în modul ecran complet. Atingeți  pentru a edita imaginea.

3 Selectați un instrument de editare a imaginii. Puteți:

- Selectare scena: Atingeți și selectați  scena dorită.
- Editați o imagine: reglați culoarea fotografiei, atingeți >  , Faceți detalii ajustări ale luminii și culorii fotografiei.
- Decupați o imagine: atingeți >   pentru a selecta raportul de decupare (de exemplu, 16:9). Trage marginile punctate pentru a decupa imaginea la dimensiunea dorită.
- Rotiți o imagine: atingeți > și glisați  ecranul pentru a regla unghiul rotație.

Mai multe funcții

i Mai multe funcții pot fi văzute după conectarea la contul Google și navigarea interfața va afișa, de asemenea, mai multe meniuri de funcții.

1 Deschideți  Fotografii

2 Atingeți în  colțul din stânga sus pentru a vă conecta la un cont, puteți:

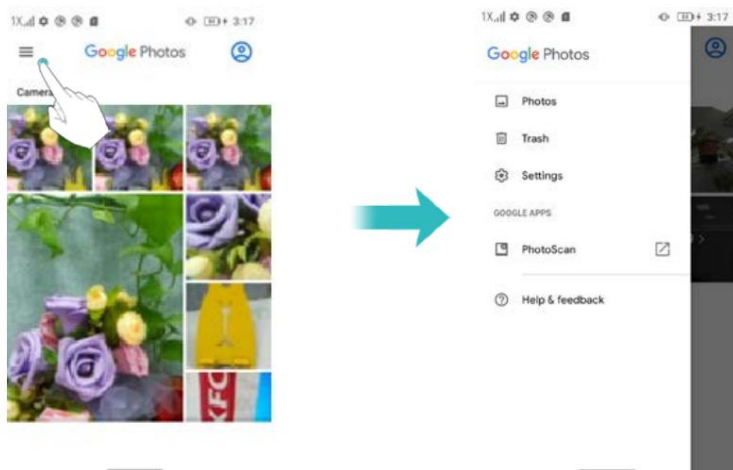

- Fotografii: Accesați Fotografii pentru a vizualiza fotografiile sau videoclipuri
- Coș de gunoi: fotografiile sau videoclipurile șterse vor fi salvate aici. Atingeți RESTAURARE, fișierul poate fi restaurat în folderul original, altfel va fi șters definitiv după 60 de zile.

Atingeți >  Coșul de gunoi, puteți șterge manual toate fișierele din Coș de gunoi.

- Setări: personalizați sincronizarea contului, notificările, partajarea fișierelor, locația informațiilor, și et.

Accesarea Internetului

Conectarea la Internet folosind date mobile

Se pot aplica taxe de date atunci când utilizați date mobile pentru a accesa Internetul.

 Înainte de a utiliza datele mobile, asigurați-vă că aveți un plan de date cu operatorul dvs.

1 Deschideți  Setări.

2 Atingeți Rețea și internet > Rețea mobilă.

3 Activați comutatorul Date mobile pentru a activa datele mobile.

 Dezactivați datele mobile atunci când nu sunt necesare pentru a economisi energia bateriei și reduce utilizarea datelor. Dacă nu puteți utiliza data mobilă pentru a vă conecta la internet, consultați

[Configurarea numelor punctelor de acces.](#)

Conectarea la Internet folosind Wi-Fi

Vă puteți conecta la Internet folosind un punct de acces Wi-Fi sau un hotspot.

 Datele dumneavoastră personale și informațiile financiare pot fi în pericol dacă vă conectați la public nesigur.

Rețele Wi-Fi.

Conectarea la o rețea Wi-Fi

1 Deschideți  Setări.

2 Atingeți Rețea și Internet > Wi-Fi și apoi porniți comutatorul Wi-Fi . Telefonul tau va lista rețelele Wi-Fi disponibile.

Adăugați o rețea Wi-Fi care nu este afișată în listă: atingeți Adăugați rețea.... Urmează instrucțiuni de pe ecran pentru a configura setările și parola Wi-Fi.

3 Selectați rețeaua Wi-Fi la care doriți să vă conectați:

- Dacă rețeaua Wi-Fi nu necesită o parolă, telefonul se va conecta automat.
- Dacă rețeaua este protejată, introduceți parola când vi se solicită, apoi atingeți Conectați.

Odată ce telefonul dvs. este conectat la o rețea Wi-Fi, acesta va afișa



pictograma în

bara de stare. Telefonul va aminti rețelele Wi-Fi pe care le-ați folosit anterior și reconectați-vă automat la ele.

Conectarea la o rețea Wi-Fi folosind codul QR

1 Deschideți  Setări.

2 Atingeți Rețea și Internet > Wi-Fi și apoi porniți comutatorul Wi-Fi .

3 Selectați rețeaua Wi-Fi la care doriți să vă conectați, atingeți și apoi scanați  QR-ul
cod.

 Puteți obține codul QR de la alt dispozitiv care se conectează la acest Wi-Fi

re ea.

Partajarea internetului mobil cu alte dispozitive

Puteți partaja internetul mobil al telefonului dvs. cu alte dispozitive (cum ar fi telefoane, tablete sau computere). Pot fi utilizate următoarele metode de partajare pe internet:

- Hotspot Wi-Fi: creați un hotspot Wi-Fi portabil cu care să partajați internetul mobil alte dispozitive.
- Tethering Wi-Fi: partajați hotspot-ul Wi-Fi conectat cu alte dispozitive prin scanare cod.

1 Atingeți Rețea și Internet > Wi-Fi.

2 Selectați un Wi-Fi conectat, atingeți butonul . 

3 Porniți Wi-Fi-ul celui alt dispozitiv.

4 Utilizați celălalt dispozitiv pentru a scana codul QR partajat de telefon în rețea interfață de detalii.

- Tethering Bluetooth: Partajați Internetul mobil cu alte dispozitive folosind Bluetooth.
- Tethering USB: utilizați un cablu USB pentru a partaja internetul mobil cu un computer.

Utilizarea unui hotspot Wi-Fi pentru a partaja internetul mobil

Configurați un hotspot Wi-Fi pentru a partaja internetul mobil al telefonului dvs. cu alte dispozitive.

În comparație cu tetheringul Bluetooth, funcția hotspot Wi-Fi portabil oferă

conexiuni mai rapide, cu rază mai lungă de acțiune, dar consumul de energie este mai mare.

- Dispozitivul dvs. nu poate accesa Internetul utilizând Wi-Fi atunci când hotspot-ul dvs. Wi-Fi este pornit.
- Pentru a activa datele mobile, consultați [Conectarea la Internet folosind date mobile.](#)

1 Deschideți  Setări.

2 Atingeți Rețea și Internet > Hotspot și Tethering

3 Atingeți Wi-Fi hotspot și apoi porniți comutatorul Wi-Fi hotspot.

După activarea hotspot-ului dvs. personal Wi-Fi, telefonul dvs. va afișa bara de stare.



pictograma în

4 Atingeți Configurare hotspot Wi-Fi pentru a vedea sau modifica numele hotspot-ului, setările de securitate, și parola, apoi atingeți Salvare.

- Schimbați numele hotspot-ului: SSID -ul de rețea este numele hotspot-ului. În mod implicit, acesta este numele modelului dvs. de telefon. Puteți schimba manual numele în ceva care este mai ușor de reținut.
- Modificați setările de securitate hotspot: atingeți Tip de securitate pentru a configura setări de securitate hotspot. Telefonul dvs. utilizează criptarea WPA2 PSK în mod implicit. Alte dispozitivele vor necesita o parolă pentru a se conecta la hotspot. Dacă alegeți Niciunul, dispozitivele nu vor necesita o parolă pentru a se conecta la hotspot.
- Configurați o parolă ușor de reținut: parola hotspot-ului este generată aleatoriu de telefonul dvs. Din motive de securitate, alegeți o parolă care nu este ușor de ghicit și schimbat în mod regulat.
- Configurați numărul maxim de conexiuni: atingeți Conexiuni maxime și modificați numărul maxim de conexiuni. În mod implicit, telefonul dvs. va permite opt dispozitive pentru a se conecta la hotspot simultan.

Va trebui să vă amintiți numele și parola hotspot-ului pentru a vă conecta la acesta folosind alte dispozitive.

Utilizarea tethering-ului USB pentru a partaja internetul mobil cu un computer

Utilizați un cablu USB pentru a partaja internetul mobil al telefonului dvs. cu un computer. Aceasta este util dacă conexiunea la internet a computerului nu mai funcționează.

- Tethering-ul USB poate fi folosit pentru a vă partaja conexiunea Wi-Fi și la internet mobil.

Pentru a activa datele mobile, consultați [Conectarea la Internet folosind date mobile.](#)

- În funcție de sistemul de operare al computerului, poate fi necesar să instalați telefonul drivere de pe computer sau stabiliți o conexiune la rețea pentru a utiliza USB legarea. Vă rugăm să citiți instrucțiunile pentru sistemul dvs. de operare.

1 Utilizați un cablu USB pentru a vă conecta telefonul la computer.

2 Deschide  Setări.

3 Atingeți Rețea și Internet > Hotspot și Tethering

4 Activați comutatorul de conectare USB pentru a partaja internetul mobil.

După activarea tethering-ului USB, telefonul dvs. va afișa pictograma în bara  de stare.

Apoi puteți utiliza computerul pentru a accesa Internetul.

 Nu puteți utiliza funcția de stocare în masă atunci când telefonul este în tethering USB modul.

Folosind tethering Bluetooth pentru a partaja internetul mobil

Utilizați tetheringul Bluetooth pentru a vă transforma telefonul într-un router fără fir și a vă partaja Internet mobil cu alte dispozitive. În comparație cu un hotspot Wi-Fi, Bluetooth tethering-ul oferă o conexiune la Internet mai lentă, dar consumă mai puțină energie.

 Tetheringul Bluetooth poate fi folosit pentru a partaja internetul Wi-Fi și mobil conexiune. Pentru a activa datele mobile, consultați [Conectarea la Internet folosind mobil date.](#)

1 Stabiliți o conexiune Bluetooth între două dispozitive și verificați dacă acestea sunt pereche.

2 Deschideți  Setări.

3 Atingeți Rețea și Internet > Hotspot și Tethering

4 Activați comutatorul de tethering Bluetooth pentru a partaja internetul mobil.

5 Pe ecranul Bluetooth, atingeți  lângă numele dispozitivului asociat și apoi porniți comutatorul de acces la Internet pentru a stabili o conexiune la Internet.

 Trimiteți o solicitare de acces la Internet pe telefonul dvs. de pe dispozitivul care necesită un Conexiune internet.

După activarea tethering-ului Bluetooth, telefonul dvs. va afișa  pictograma din stare bar. Alte dispozitive se pot conecta și utiliza acum internetul mobil.

Partajarea și transmiterea datelor

Transferarea datelor folosind PC-ul

Vizualizați fotografiile stocate pe telefonul dvs. de pe computer sau transferați audio, video și altele fișiere între telefon și computer

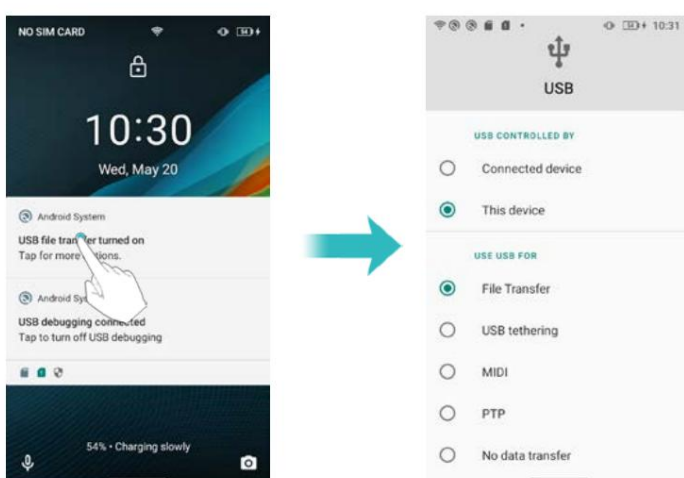

În starea de pornire, conectați telefonul mobil la computer prin intermediul datelor USB cablu, faceți clic pe Sistem Android în bara de notificări a telefonului mobil, selectați „Transfer fișiere”, faceți dublu clic pe unitatea „Atom_XL/L” recent apărută în computer pentru a copia, ștergere și alte operațiuni conexe.



Transferarea datelor utilizând USB OTG

Acest telefon adoptă protocolul standard OTG, acceptă adaptorul OTG U disc, USB mouse, tastatură USB, microfon USB și alte dispozitive USB. Vă rugăm să utilizați Cablu de date OTG al interfeței USB-C cu protocol standard.

Cablul de date USB OTG poate fi conectat direct la dispozitivul de stocare USB pt transfer de fișiere fără PC. Dispozitivele de stocare USB acceptate de telefoanele mobile includ: Disc USB, cititor de carduri și telefoane mobile cu carduri micro SD introduse.

Conectați dispozitivul de stocare USB la telefon prin cablul OTG, va apărea în bara de stare. Deschideți  Setări > Stocare > Stocare portabilă, răsfoiți datele de pe Unitate USB, selectați datele pe care doriți să le copiați și copiați-le în folderul de destinație. După ce ați citit, faceți clic pe Setări > Stocare > Disc USB > Apăsati pentru a apărea 

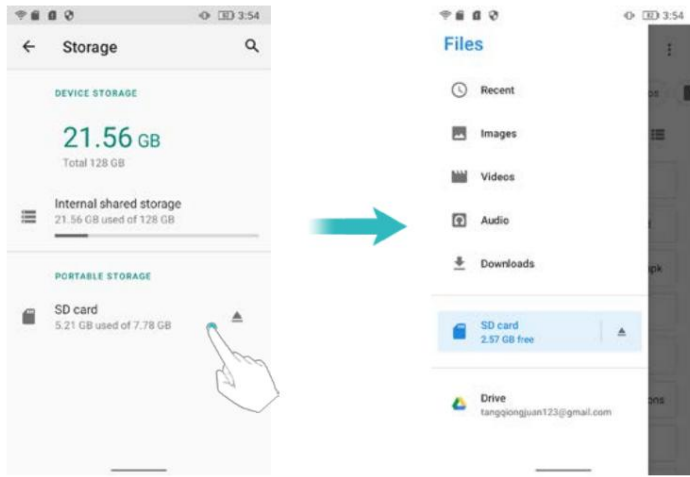

Transferarea datelor folosind Bluetooth

Activarea Bluetooth și împerecherea telefonului cu un alt dispozitiv

1 Deschide Setări.

2 Atingeți Dispozitive conectate >Bluetooth

3 Porniți comutatorul Bluetooth .

4 Atingeți Asociere dispozitiv nou și apoi selectați dispozitivul cu care doriți să vă asociați și urmați instrucțiunile de pe ecran.

Trimiterea și primirea fișierelor folosind Bluetooth

Verificați dacă ambele dispozitive sunt asociate înainte de a încerca să transferați fișiere.

• Trimiteți fișiere: Atingeți și mențineți apăsat fișierul pe care doriți să-l trimiteți și atingeți  > Bluetooth.

Dispozitivul dvs. va căuta automat dispozitivele din apropiere. Selectați recepția dispozitiv.

• Primire fișiere: Când alt dispozitiv încearcă să vă trimită fișiere utilizând Bluetooth, selectați Acceptați din caseta de dialog care apare. Deschide panoul de notificări pentru a vizualiza fișierul progresul transferului.

În mod implicit, fișierele primite sunt salvate în folderul Bluetooth de pe dispozitivul dvs stocare internă.

Deconectarea dispozitivelor Bluetooth

1 Deschide Setări.

2 Atingeți Dispozitive conectate >Bluetooth

3 Porniți comutatorul Bluetooth .

4 Atingeți  pictograma de lângă numele dispozitivului asociat, apoi atingeți Uitați.

Redenumirea telefonului

În mod implicit, numărul de model al telefonului dvs. este folosit ca nume de dispozitiv atunci când dvs activați Bluetooth. Puteți schimba numele cu ceva mai ușor de recunoscut.

- 1 Deschideți  Setări.
- 2 Atingeți Dispozitive conectate > Bluetooth
- 3 Porniți comutatorul Bluetooth .
- 4 Atingeți Nume dispozitiv pentru a redenumi telefonul.

Fișiere



Vizualizarea fișierelor

Vizualizarea fișierelor după folder

Fișierele dvs. sunt sortate automat în dosare diferite.



Găsirea rapidă a fișierelor

Utilizați funcția de căutare pentru a găsi rapid ceea ce căutați.

- 1 Deschideți  Fișiere.
- 2 Atingeți în  partea de jos a ecranului.
- 3 Atingeți și apoi introduceți numele fișierului sau cuvintele cheie. Rezultatele căutării vor fi afișat sub bara de căutare.



Sortarea fișierelor dvs

Utilizați funcția de sortare pentru a vă aranja fișierele după nume, dimensiune sau oră.

- 1 Deschideți  Fișiere.
- 2 Atingeți  Browse , apoi deschideți Stocare internă.
- 3 Atingeți >  Sortare după pentru a sorta fișierele după tip, nume, dimensiune sau oră, după cum doriți.

Partajarea fișierelor

Utilizați Fișiere pentru a partaja fotografiile sau videoclipuri pe rețelele sociale sau cu prietenii.

- 1 Deschideți  Fișiere.
- 2 Atingeți și apoi  deschideți Stocare internă.
- 3 Selectați fișierele pe care doriți să le partajați, apoi atingeți pentru Partajare.
- 4 Alegeți o metodă de partajare și urmați instrucțiunile de pe ecran pentru a vă partaja

fișiere.

Crearea folderelor

Creați foldere și plasați fișiere în ele pentru a vă menține telefonul organizat.

1 Deschideți  Fișiere.

2 Atingeți și  apoi deschideți Stocare internă.

3 Atingeți > Adăugați dosar nou , introduceți numele noului folder, apoi atingeți

Creează dosar.

Redenumirea fișierelor

Dați fișierelor dvs. nume distinctive, astfel încât să le puteți găsi mai rapid.

1 Deschideți  Fișiere.

2 Atingeți și  apoi deschideți Stocare internă.

3 Atingeți și mențineți apăsat fișierul sau folderul pe care doriți să-l redenumiți, apoi atingeți >

Redenumiți.

4 Introduceți un nume nou, apoi atingeți OK.



Gestionarea fișierelor



Copierea, mutarea sau ștergerea fișierelor

1 Deschideți  Fișiere.

2 Atingeți și  apoi deschideți Stocare internă.

3 Selectați fișierele pe care doriți să le copiați, mutați sau ștergeți. Puteți:

- Copierea fișierelor într-un folder de destinație: atingeți  > Copiere în , selectați un folder de destinație, apoi atingeți Copiere aici.

- Mutați fișierele într-un dosar de destinație: atingeți  Mutare în , selectați un dosar de destinație, apoi atingeți Mutați aici.

- Ștergeți fișiere: atingeți > Ștergeți .

Gestionare a energiei

Vizualizarea statisticilor de utilizare a bateriei

Deschide  Setări și apoi atinge Baterie. Puteți:

- Activați Economisirea bateriei. Pentru a îmbunătăți durata de viață a bateriei, economisirea bateriei se reduce performanța dispozitivului dvs. și limitează vibrațiile, serviciile de localizare și cele mai multe date de fundal. E-mailul, mesageria și alte aplicații care se bazează pe sincronizare nu pot fi actualizați dacă nu le deschideți.
- Atingeți > Utilizarea bateriei, telefonul dvs. va afișa detaliile Istoric ale bateriei de la ultima încărcare completă.
- Optimizare baterie, atingeți > Utilizarea bateriei > atingeți pentru a selecta o aplicație > Baterie optimizare > Toate aplicațiile. Selectați Optimizați vă va recomanda pentru o viață mai bună a bateriei. E-mailul, mesageria și alte aplicații care se bazează pe sincronizare pot să nu se actualizeze decât dacă dvs deschide-i. Selectați Nu optimizați poate descărca bateria mai repede.

Blocant aplicații

Reduceți consumul de energie prin închiderea aplicațiilor de fundal atunci când ecranul este încuiat.

Aplicația va fi restricționată de la pornirea automată în fundal sau de la pornire de către alte programe după pornire. Activați aplicația de blocare poate reduce numărul telefonului consumul de energie și astfel extindeți durata de viață a bateriei. Cu toate acestea, unele aplicații este posibil ca notificările să nu se sincronizeze la timp și telefonul dvs. să nu primească mesajele corect.

Deschide  Setări > Asistent inteligent > Blocare aplicații. Selectați o aplicație din listează și setează următoarele setări în funcție de nevoile tale personale: Boot blocker/Start blocker/Curățare fundal. consultați [Asistent inteligent](#) > Blocare aplicații.

-  Apăsați butonul de pornire pentru a bloca ecranul. Telefonul dvs. va închide toate fundalul aplicații, cu excepția celor care se află în Lista albă sau în aplicația de top.

Configurarea setărilor de afișare și sunet

Reduceți consumul de energie prin optimizarea setărilor de afișare și sunet de pe dvs telefon.

Consultați [Configurarea setărilor de afișare](#) pentru a afla cum să economisiți energie prin dezactivare Economizor de ecran, stingerea indicatorului luminos și reducerea luminozității ecranului și timpul de oprire a ecranului.

Consultați [Asistent inteligent > Notificare LED](#) pentru a afla cum să opriți indicatorul ușoară.

Consultați [Setări de sunet](#) pentru a afla cum să economisiți energie prin dezactivarea sunetului inutil sau alerte de vibrații.

Instrumente



Calendar

Calendar vă ajută să vă planificați programul zilnic. De exemplu, vă ajută să planificați înainte. Dacă ați salvat zilele de naștere ale persoanelor de contact, Calendar va fi automat creați mementouri de naștere.



Adăugarea și ștergerea evenimentelor

Adăugați evenimente și setați mementouri pentru a vă ajuta să planificați din timp.

- Adăugați un eveniment: deschideți Calendar, atingeți , apoi introduceți numele, începeți și ora de încheiere și locul evenimentului. Atingeți SALVARE pentru a salva evenimentul.
- Ștergeți un eveniment: Accesați evenimentul pe care doriți să-l ștergeți, apoi atingeți >  Șterge.

Vizualizarea calendarului

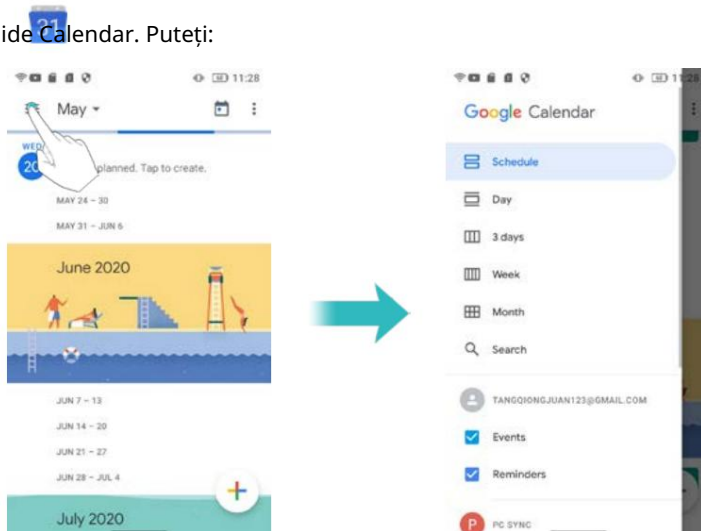

Deschideți Calendar. Puteți:



- Comutați la vizualizarea lună, săptămână, 3 zile, zi: atingeți . Când în lună, săptămână, 3 zile sau

vizualizare zilnică, glisați spre stânga sau spre dreapta pentru a schimba luna, săptămâna sau ziua care este afișată.

Atingeți evenimentul pentru a vedea mai multe detalii, îl puteți edita, duplica sau șterge.

- Vizualizați numărul săptămânii: atingeți  > Setări > General , și apoi porniți Show comutator pentru numărul săptămânii pentru a afișa numărul săptămânii în partea stângă a calendarului.

- Schimbați prima zi a săptămânii: atingeți > Setări > General > Începuturile săptămânii, și apoi selectați o zi

- Calendar alternativ: Asigurați-vă că sunteți conectat la Internet și apoi atingeți > Setări > General > Calendar alternativ, atingeți Calendar local și selectați calendarul dorit.

Sincronizarea unui calendar

Sincronizați-vă calendarul cu contul pentru a avea acces ușor oriunde v-ați afla.

1 Deschideți  Calendar.

2 Atingeți > Sincronizare PC.

3 Selectați contul al cărui calendar doriți să îl afișați.

4 Atingeți Calendare pentru a sincroniza.

5 Selectați contul dorit, apoi conectați-vă la contul dvs. Exchange pentru a sincroniza calendar.

Ceas

În aplicația Ceas, puteți adăuga alarme, puteți vedea orele mondiale și puteți utiliza funcții de cronometru și cronometru.

Gestionarea alarmelor

Deschide ceasul. În fila Alarmă, puteți:

- Adăugați o alarmă: atingeți și setați ora alarmei, tonul de apel, repetările și multe altele.
- Activați sau dezactivați o alarmă: atingeți comutatorul de lângă o alarmă.
- Configurați setările alarmei: atingeți > Setări pentru a configura amânarea durată, setările modului silențios și comportamentul butonului de volum.
- Ștergeți o alarmă: atingeți alarma pe care doriți să o ștergeți, apoi atingeți .
- Dezactivați o alarmă: glisați în jos din bara de stare pentru a deschide panoul de notificări și atingeți Închideți acum pentru a dezactiva o alarmă.
- Amânați sau închideți o alarmă: atingeți > Setări > Butoane de volum, selectați Amânare sau Închidere pentru a amâna sau închide o alarmă când alarma vine apăsați butonul de volum.
- Amânare timp de 10 minute: alarma va suna din nou după 10 minute.

Glisați în jos pe ecran pentru a deschide panoul de notificări și atingeți alarma notificare pentru a opri alarma.

Ceas mondial

Adăugați mai multe ceasuri pentru a vizualiza ora în diferite orașe din lume.

Deschide ceasul. În fila Ceas mondial , puteți:

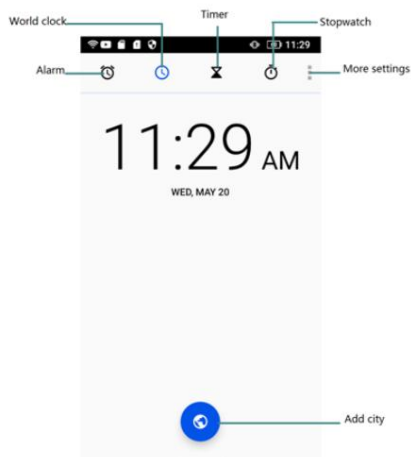

• Adăugați un oraș: atingeți  introduceți un nume de oraș sau selectați un oraș din listă.

• Setări fusul orar de acasă: atingeți > Setări, activați Ceasul de acasă automat comutator, apoi atingeți Fus orar de acasă.

• Setări data și ora sistemului: atingeți > Sistem > Dată și oră sau atingeți >

Setări > Schimbați data și ora.

• Ștergeți un oraș: atingeți , apoi atingeți deselectați orașul dorit din Selectat Orase.

Temporizator



1 Deschideți Ceasul.

2 Sub Timer, introduceți timpul de numărătoare inversă.

 Atingeți > Setări > Sunet temporizator pentru a seta un ton de apel pentru temporizator.

3 Atingeți  pentru a porni cronometrul.

4 Când temporizatorul se stinge, atingeți Oprire pentru a opri tonul de apel.

 Când cronometrul începe numărătoarea inversă, atingeți DELETE pentru a reseta cronometrul sau atingeți  pentru a întrerupe numărătoarea inversă.

Cronometru

1 Deschideți Ceasul.

2 Sub Cronometru, atingeți  pentru a începe cronometrarea.

 În timp ce cronometrați, atingeți LAP pentru a număra turele. Glisați în sus pe cronometrul din mijlocul ecran pentru a vizualiza datele pe tur.

3 Atingeți  pentru a întrerupe cronometrul.

4 Atingeți  pentru a relua cronometrul sau atingeți RESET pentru a șterge cronometrul înregistrări.

Calculator

Deschideți  Calculatorul. Glisați spre dreapta sau spre stânga pe orientarea ecranului tastaturii pentru a comuta între calculatoarele standard și științifice.

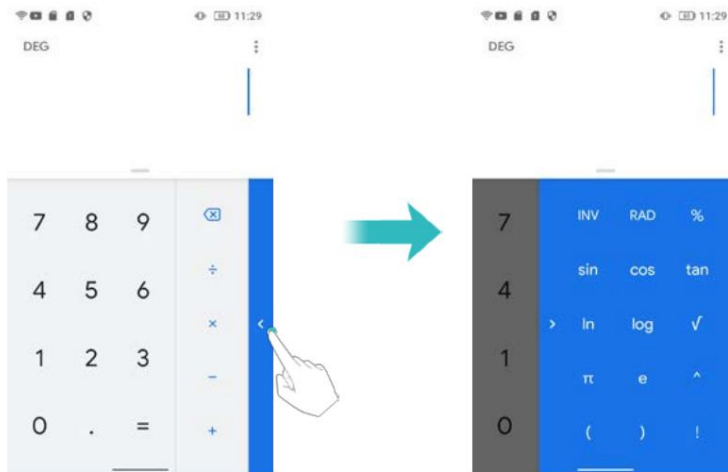

Trusa de scule

Conține mai multe programe cu diferite funcții, convenabile și practice.

- Test de zgomot: Începe automat măsurarea valorii db și a nivelului mediului inconjurător.
- Busolă: Vizualizați latitudinea și longitudinea direcției și a mediului.

Vă rugăm să atingeți  pentru a calibra busola după cum se solicită de pe ecran înainte făcând măsurarea precisă!

- Lanterna: Porniți sau opriți lanterna.
- Bubble Level: un instrument de măsurare pentru măsurarea unghiurilor mici, care poate fi utilizat pentru a măsura unghiul de înclinare față de poziția orizontală, orizontală poziția și poziția verticală a instalației echipamentelor etc.
- Poza suspendată: un indicator care măsoară unghiurile orizontale și verticale, măsurarea poziției orizontale și verticale a instalațiilor de echipamente etc.
- Frecvența cardiacă: un instrument care poate testa și înregistra ritmul cardiac în timp real. Intră în aplicație și urmați instrucțiunile de pe ecran pentru a plasa degetul pe poziția camerei spatele telefonului, apoi atingeți butonul START pentru a începe testul. Vor exista o înregistrare a detaliilor testului sub test.

- Măsură înălțimea: Conform solicitărilor de pe ecran pentru a estima înălțimea și distanța obiectului țintă.
- Lupă: trageți la stânga și la dreapta pentru a regla mărirea. Atingeți pictograma pentru comutați înainte și înapoi, atingeți pictograma pentru a porni lanterna.
- Alarmă: Conține lanterna, alarma, ecranul-bliț trei instrumente, Atingeți pictograma de deasupra lor poate realiza funcția corespunzătoare.
- Plumb Bob: Măsurarea dacă obiectul este vertical.
- Raportor: trageți indicatorul albastru pentru a măsura valoarea exactă a unghiului.
- Presiune: Afișați înălțimea poziției dvs. actuale de la nivelul mării și presiunea atmosferică a poziției dvs. actuale.
- Vitezometru: Intrați în aplicație, telefonul vă va măsura mișcarea cum ar fi timpul, kilometrajul și viteza dacă GPS-ul este localizat cu succes.
- Cameră USB: Conectați camera USB la telefon pentru a face fotografii și înregistrați videoclipuri. Camera USB vă permite să faceți fotografii mai luminoase și mai clare la noapte. Deschideți butonul Setări din colțul din stânga sus pentru a activa înregistrarea în buclă, când cardul de memorie nu mai are spațiu, noile înregistrări se vor înlocui automat cele mai vechi.
- Cameră subacvatică : În modul cameră subacvatică, atingeți ecranul și butoanele (cu excepția volumului, a pornirii, a Enter și a comenzii rapide) vor fi dezactivate. Vă rugăm să apăsați butonul de pornire pentru a ieși. Faceți clic pe butonul de volum pentru a schimba modul. Faceți clic pe butonul Comandă rapidă pentru a înregistra sau a face o fotografie. Apăsați lung butonul de comandă rapidă pentru a comuta camera.

• Pedometru

Utilizarea unui pedometru sau contor de pași este o modalitate ușoară și distractivă de a urmări cât de activ ești sunt. Însurează toți pașii pe care îi faci în timpul zilei.

Folosirea unui pedometru vă poate aminti să mergeți mai mult. O verificare rapidă poate arăta asta ai nevoie de mai mulți pași pentru ziua respectivă.

Folosirea unui pedometru vă poate ajuta să vă stabiliți obiective pentru a face mai mulți pași într-o zi. Poate trebuie să găsești modalități creative de a adăuga mai mulți pași, dar mergând mai mulți te va ajuta să obții mai mult exercițiu, simțiți-vă mai bine și rămâneți sănătoși.

Setări

Vă rugăm să introduceți informațiile dumneavoastră personale despre înălțime, greutate înainte de a utiliza pedometru pentru a obține date mai precise pedometrului. Configurați pașii țintă și apoi, concentrați-vă asupra ei în mod constant și urmăriți-vă în fiecare zi. Zi după zi, din când în când,

și în cele din urmă transformă obiectivele într-un obicei.

1 Deschideți Caseta de instrumente > Pedometru.

2 Atingeți Setări.

3 Personalizați profilul dvs. personal: puteți introduce înălțimea, greutatea, pașii țintă sau alege Maps.

4 Atingeți Istoric pentru a vizualiza statisticile urmării: puteți vizualiza după săptămână, lună, an sau total.

5 Selectați contul dorit, apoi conectați-vă la contul dvs. Exchange pentru a sincroniza calendar.

Număr de pași

Algoritmul implicit de numărare a pașilor folosește datele accelerometrului telefonului dvs. pentru a calcula pașii. Puteți vedea datele pasului când ecranul este blocat.

Deschide Caseta de instrumente > Pedometru > Pas . Puteți vedea pașii dvs. astăzi și Target trepte. Atingeți : puteți vizualiza înregistrarea pașilor, distanței și caloriilor în săptămâni sau luni.

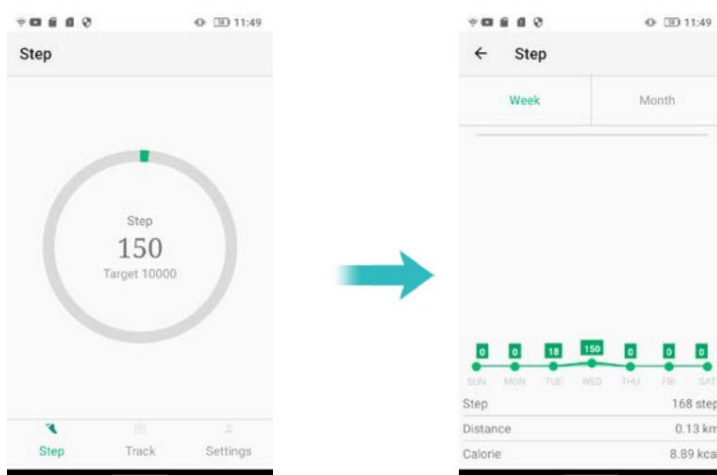

Urmări

Sincronizați-vă calendarul cu contul pentru a avea acces ușor oriunde v-ați afla.

1 Deschideți Caseta de instrumente > Pedometru.

2 Atingeți Urmărire.

3 Puteți vizualiza distanța totală.

4 Atingeți : numără durata parcursă de dvs., distanța parcursă și pista care este urmata. Este conectat cu GPS și internet care vă ajută să vă planificați rutina de rulare într-un mod mai bun și mai eficient.

 În caz de interior și absența rețelei, vă rugăm să acordați atenție închiderii

funcția de urmărire, pentru a nu afecta durata de viață a bateriei.

SOS

SOS este o aplicație software care poate notifica contactele de urgență într-un mod periculos situație, reduce consumul de energie al telefoanelor mobile și extinde standby timp pentru a aștepta o salvare eficientă.

- **Poziționare:** Conectați rețeaua la interfața de poziționare a aplicației. dacă tu doriți să trimiteți informațiile despre locație persoanei de contact în caz de urgență, trebuie mai întâi localizați-l cu succes (asigurați-vă că pictograma apare pe hartă).
- **Contact:** faceți clic pe Adăugare și pentru a adăuga un contact de urgență. În caz de urgență, puteți apela direct persoana de contact de urgență sau puteți trimite un mesaj în caz de urgență contactați pentru ajutor. Contacte adăugate, glisați spre stânga pentru a șterge.



- **Primul ajutor:**

APEL: Glisați pictograma spre dreapta în caz de urgență pentru a apela toate situațiile de urgență contacte pentru ajutor. Agitați telefonul și închideți pentru a anula apelarea.

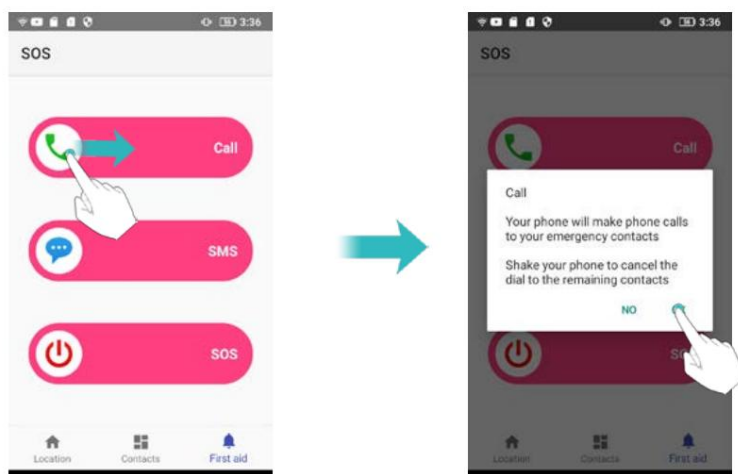

SMS: Glisați pictograma spre dreapta în caz de urgență, puteți trimite o primejdie mesaj tuturor persoanelor de contact de urgență, iar informațiile despre locația dvs. vor fi incluse

în mesajul de primejdie. (Asigurați-vă că telefonul a fost poziționat cu succes).

SOS: Glisați pictograma spre dreapta în caz de urgență pentru a intra în modul de primejdie durată mai mare. Telefonul trimite un mesaj de ajutor persoanei de contact de urgență fiecare 10 minute în modul ajutor. Apăsați și mențineți apăsat butonul de pornire pentru a ieși din acest mod.

- Butonul de comandă rapidă: atingeți Setări > Asistent inteligent > Setări comenzi rapide > SOS. Orice interfață poate intra rapid în SOS apăsând tasta de comandă rapidă.

Mod de joc

Cu modul Joc, puteți activa Apel refuzat și Blocați notificarea în funcție de obiceiurile tale personale pentru a-ți îmbunătăți experiența de joc.

- Activați modul Joc: atingeți modul Joc de pe ecranul de pornire, o apelare refuzată prompt va apărea pe ecran, puteți alege să îl porniți sau să îl dezactivați în funcție de propriile tale obiceiuri.

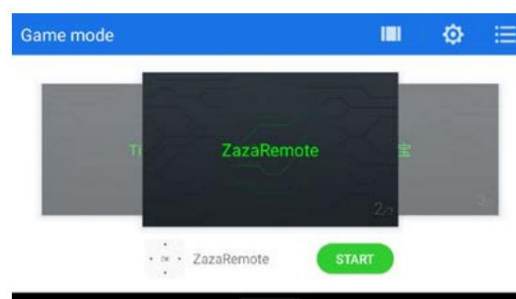
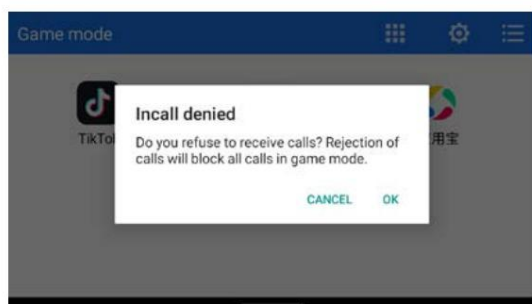

- Mod de afișare: Atingeți butonul din colțul din stânga sus, puteți comuta între T9 Tastatură și tastatură QWERTY în funcție de preferințele dvs.
- Setări funcție: Atingeți butonul pentru a intra în setările jocului, puteți alege dacă să activați respingerea apelurilor și notificările în funcție de propriile obiceiuri.
- Lista de jocuri: Atingeți butonul ☰ pentru a intra în lista de jocuri. Atingeți butonul din dreapta sus colț pentru a adăuga jocul pe care l-ați descărcat pe listă. Atingeți butonul pentru a activa afișarea jocului pe prima pagină, atingeți din nou pentru a dezactiva și jocul nu va fi apar pe prima pagină, glisați jocul spre stânga, acesta va fi apoi șters din listă.
- Ieșire din modul joc: faceți clic pe butonul Înapoi de două ori pentru a ieși din modul joc.

Modul student

Modul student va crea o învățare și divertisment sănătoasă și controlabilă mediu pentru studenți prin personalizarea parolilor, setarea intervalului de timp, rețea,

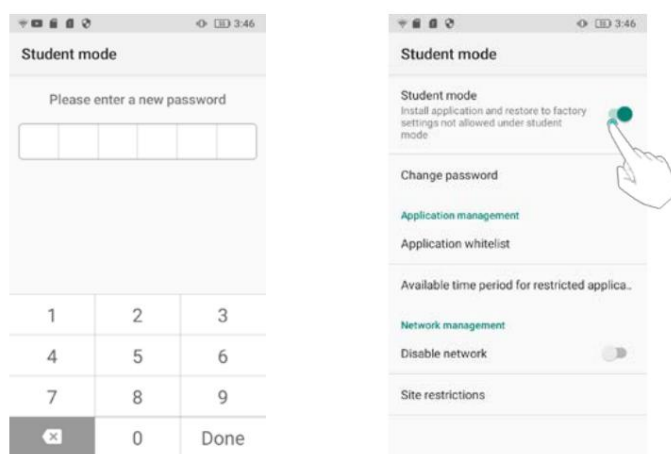

limitele aplicațiilor etc. În acest mod, nu este permisă instalarea aplicațiilor și restabilirea la setările din fabrică. Aplicațiile care nu se află în lista albă sunt dezactivate.

- Activați modul student: atingeți modul Student de pe ecranul de start și setați parola. Va trebui să introduceți parola de fiecare dată când utilizați modul Student. Atingeți butonul din spatele modului Student pentru a-l activa.



- Schimbați parola: Introduceți parola curentă o dată pentru a reseta parola, apoi introduceți o nouă parolă de două ori, parola va fi schimbată.

Lista albă a aplicațiilor: sunt permise numai aplicațiile bifate din lista albă. Aplicațiile nebifate va fi dezactivate.

- Perioada de timp disponibilă pentru aplicarea restricționată: Toate perioadele sunt restricționate dacă nu există setări pentru o perioadă de timp limitată. Atinge pictograma din dreapta sus  colț pentru a adăuga perioada de timp disponibilă, a seta titlul și a personaliza cea disponibilă perioadă de timp într-o săptămână în modul student, dați clic pe pictograma din colțul din dreapta sus  a salva.

Puteți utiliza aplicațiile din lista albă numai în perioada disponibilă punct dacă îl porniți.

- Dezactivare rețea: nu vi se va permite să utilizați rețeaua în modul Student.
- Restricții de site: puteți adăuga URL-uri, introduceți titlul URL sau cuvinte cheie URL de setat restricții, studenții nu vor avea voie să viziteze aceste site-uri web.
- Dezactivați modul student: atingeți comutatorul ON/OFF din spatele modului Student pentru a ieși.

Interfon

Atom XL nu este doar un smartphone, ci și un walkie-talkie care permite acest lucru comunica cu alte dispozitive de interfon fără conexiune la rețea.

- ⚠ Înainte de a utiliza interfonul, asigurați-vă că Atom XL a instalat un interfon antenă. Utilizarea interfonului fără antenă poate deteriora modulul interfon.



Deschideți și închideți interfonul

Atingeți  pictograma de pe pagina de pornire pentru a începe.

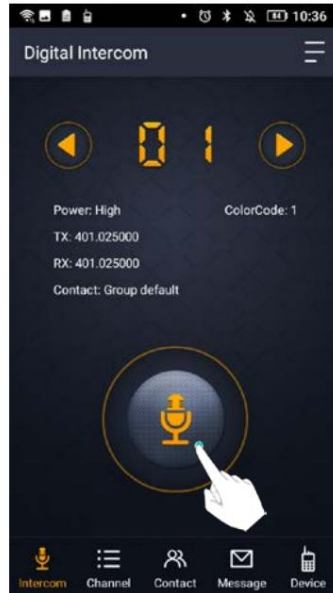
Când apăsați butonul de pornire sau butonul înapoi, interfonul va funcționa în continuare în fundal. Pentru a ieși, atingeți în partea de jos a ecranului, alegeți Ieșire din aplicație pentru a ieși aplicația și închideți funcția de interfon.



Utilizați funcția de interfon

Atingeți  și vorbiți cu telefonul, apoi cu dispozitivele de pe același canal în interiorul distanța efectivă va auzi de la tine, eliberează  pentru a termina interfonul.

Puteți seta butonul roșu din partea stângă a telefonului ca cheie de interfon. The

Tasta PPT va avea aceeași funcție ca și  pictograma odată ce setarea este reușită.

Setați tasta ASV ca: Setări > Asistent inteligent > Setări comenzi rapide. Porniți

Comutați tasta ASV și alegeți Intercom ca aplicație ASV.

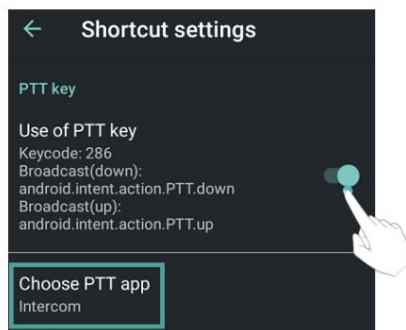

Atingeți în partea de sus a ecranului pentru a schimba canalele.

Apăsați tasta de volum a telefonului pentru a regla volumul modulului de interfon.

 Pentru a evita interferența, se recomandă păstrarea unei anumite distanțe între două dispozitive de interfon.

Setarea dispozitivului

Atingeți  Dispozitiv > Setare pentru a accesa următoarele setări.

ID dispozitiv: introduceți numărul dvs. de telefon. Acest număr va fi folosit și pentru identificare telefonul dvs. de către alt dispozitiv în timpul unui apel.

Limitare timp de trimitere: După selectarea limitei de timp, interfonul se va opri automat după ce trimiterea depășește termenul limită.

Timp de ieșire automată: selectați durata de timp în care interfonul rulează în fundal. Modulul de interfon va ieși automat când sistemul ajunge la ora de setare după ce sistemul inactivează.

Ton de pornire ASV: porniți comutatorul, apoi când atingeți pictograma, va apărea un  ton prompt. Opriți comutatorul pentru a dezactiva tonul.

Ton final ASV: porniți comutatorul, apoi când eliberați butonul  pictogramă, va exista fii un ton prompt. Opriți comutatorul pentru a dezactiva tonul.

Înregistrare PTT: După ce comutatorul este pornit, comunicarea va fi înregistrată în timpul interfonului. Puteți atinge colțul din dreapta sus la prima pagină a Aplicație interfon pentru a vizualiza și a asculta.

Ocupat fără trimitere: la primirea interfonului, vor apărea solicitări când apăsând tasta interfon.

Detectarea temperaturii: Când comutatorul este pornit, modulul de interfon va face acest lucru detectează temperatura telefonului mobil și va apărea un avertisment când temperatura este prea mare.

Resetare din fabrică: Restabiliți la setările implicite.

Ieșiți din aplicație: Ieșiți din aplicația de interfon.

a lua legatura

Persoane de contact: Atingeți și  apoi în colțul din dreapta sus pentru a edita contactul nume și număr. Numele va fi folosit pentru a selecta un număr de contact; numărul este numărul celui alt dispozitiv de interfon utilizat pentru împerechere. Atingeți în dreapta sus colț pentru a salva.

Contacte grup: Atingeți și  apoi în colțul din dreapta sus pentru a edita numele grupului și numărul.

Numele va fi folosit pentru a selecta contactele grupului; numărul grupului este ID-ul grupului, numai membrii din același grup pot comunica între ei. Atingeți pe colțul din dreapta sus pentru a salva. ✓

Canal

Comutarea canalului de interfon este finalizată prin comutarea presetării canale. Există două formate de canale pentru selectare: Canal digital și Analog Canal. Sistemul este implicit la 16 canale, este capabil să creeze până la 48 de canale.

Canal nou

Atingeți colțul din dreapta sus pe interfața listei de canale și modificați setările în Canal, ID canal, Tip canal, Putere, Cod culoare, Frecvență trimitere, Recv frecvență, tip de contact și număr de contact, după cum este necesar.

 Frecvență trimitere și frecvență Recv: pentru a-l folosi ca walkie-talkie, împerecherea dispozitivul trebuie setat la aceeași frecvență. Dacă există un repetor, vă rugăm să setați conform regulilor de utilizare ca repetitor.

Editați canalul

Atingeți un canal existent pentru a utiliza, edita sau șterge canalul.

 Funcția USB a telefonului va fi dezactivată atunci când utilizați interfonul.

 Dacă telefonul este în curs de încărcare, viteza de încărcare va fi mai mică în timpul utilizării interfon.

Mesaj

 Funcția de mesaje din APP Intercom este aplicabilă numai canalelor digitale.

Creați mesaj

Comutați la canalul digital, selectați contactul sau grupul căruia doriți să-l trimiteți mesaj către în lista de contacte, apăsați lung contactul și selectați „Utilizați”, apoi accesați Mesaj, faceți clic în colțul din dreapta sus, introduceți mesajul în caseta de editare la partea de jos a ecranului , apoi atingeți butonul Trimitere.

Mesajul de răspuns

Dacă există o săgeată îndreptată spre dreapta în partea dreaptă a înregistrărilor de mesaj, asta înseamnă puteți vorbi direct cu cel căruia îi trimiteți mesaje.

Pentru a comuta conversația cu un alt contact, trebuie să accesați lista de contacte pentru a activa contactul.

Sterge mesajul

Ștergerea unui mesaj: țineți apăsat mesajul pe care doriți să-l ștergeți, apoi selectați Ștergere.

Ștergeți lista de mesaje: atingeți mesajul contactului pe care doriți să îl ștergeți, apăsați un mesaj, apoi selectați Golire.

 Funcția de interfon este disponibilă numai în Atom_XL, Atom_L nu este compatibilă această caracteristică.

la distanță

Telefonul dumneavoastră mobil acceptă transmisia în infraroșu. Pentru a fi convenabil, telefonul are o aplicație de control de la distanță încorporată.

Adăugați control

Faceți clic pe Acasă pentru a accesa asistentul de control de la distanță, selectați tipul de electricitate aparatul pe care doriți să îl controlați, cum ar fi aparatul de aer condiționat, televizorul, apoi selectați modelul aparatului electric pentru a intra în interfața de control. Când telefonul este în cadrul distanței efective, puteți atinge pictograma corespunzătoare pentru a controla comutatorul aparatului electric, selectarea modului etc.

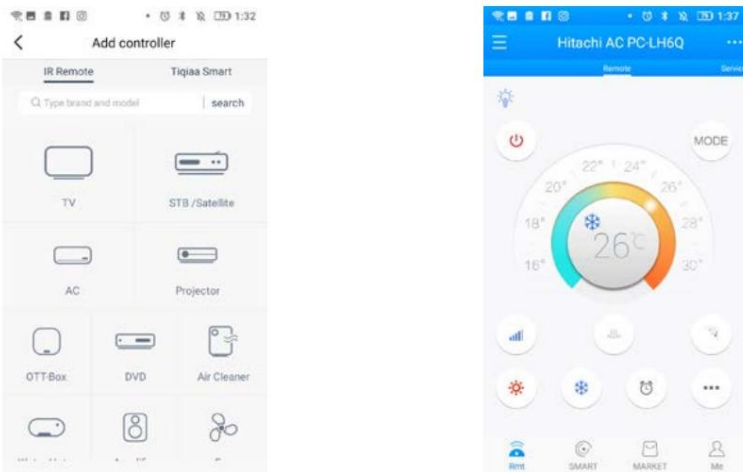

Puteți controla mai multe aparate de pe telefon. Atingeți în stânga sus  colț, apoi atingeți pentru a adăuga alte tipuri și modele de aparate electrice.

Schimba controlul

Dacă ați adăugat mai multe aparate pe telefon, trebuie să selectați modelul corespunzător mai întâi pentru a controla aparatele corespunzătoare.

Atingeți  colțul din stânga sus pentru a selecta tipul de aparat electric dorit a controla.

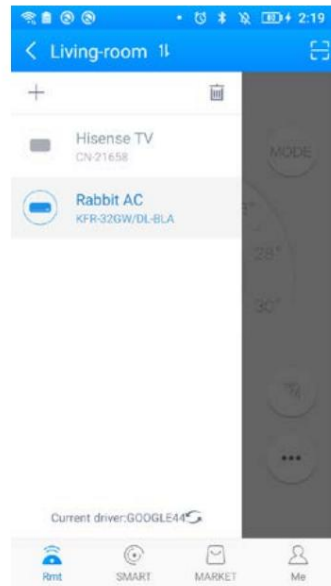

Ștergeți controlul

Dacă doriți să ștergeți modelele de control electric inactiv, puteți:

Faceți clic în colțul din stânga sus, apoi atingeți , selectați modelul pe care doriți să îl ștergeți, atingeți pictograma pentru a șterge.

Setări

Configurarea numelor punctelor de acces

Configurați numele punctelor de acces atunci când nu puteți utiliza data mobilă pentru a vă conecta internetul.

1 Deschideți  Setări.

2 Atingeți Rețea și Internet > Rețea mobilă.

3 Selectați cartela SIM pe care o utilizați pentru a vă conecta la internet.

4 Atingeți Nume puncte de acces .

5 Atingeți >  APN nou pentru a adăuga un nou punct de acces. De asemenea, puteți selecta un existent punct de acces și editați-l.

6 Verificați toate valorile punctului de acces, cum ar fi Nume, APN, Proxy , comparând altele telefoane care pot folosi data mobilă pentru a se conecta la internet.

 Atingeți Nume puncte de acces > > Resetați la valorile implicite.

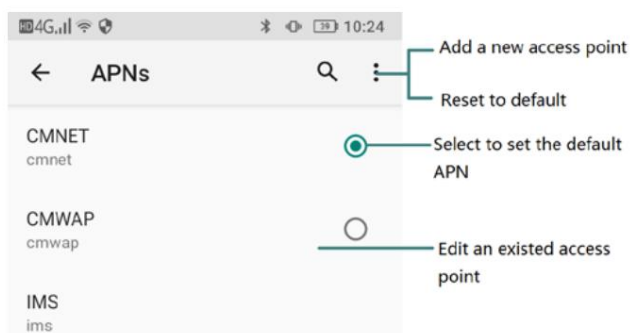

Activarea accesului la locație

Activați serviciile bazate pe locație pentru a vă asigura că harta, navigarea și altele aplicațiile pot accesa informațiile despre locație.

 Caracteristicile pot varia în funcție de operatorul dvs.

1 Deschideți  Setări.

2 Atingeți Locație și apoi porniți comutatorul de locație.

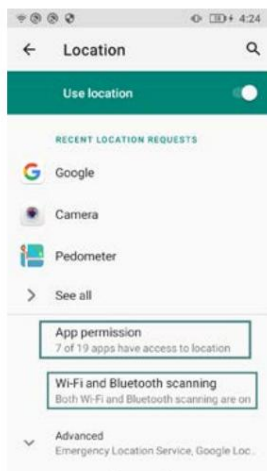

Permisiuni la nivel de aplicație

Multe aplicații necesită acces la locația telefonului mobil, nu doar tu poate seta permisiunile de locație atunci când îl utilizați pentru prima dată, dar și schimbați-l mai târziu în Setări. Pentru aplicații care nu sunt utilizate în mod obișnuit sau aplicații utilizate în mod obișnuit, dar care nu au nevoie să obțineți locația, puteți dezactiva permisiuni de locație.

Creșterea preciziei de poziționare în interior

Telefonul dvs. folosește Wi-Fi și Bluetooth pentru o poziționare mai precisă atunci când sunteți în interior.

1 Deschideți  Setări.

2 Atingeți Locație > Scanare Wi-Fi și Bluetooth.

- Porniți comutatorul de scanare Wi-Fi . Aplicațiile și serviciile de localizare vor scanați continuu pentru rețele Wi-Fi pentru o poziționare mai precisă.
- Porniți comutatorul de scanare Bluetooth . Aplicațiile și serviciile de localizare vor căuta dispozitive Bluetooth pentru o poziționare mai precisă.

Activarea Bluetooth și NFC

Dacă operatorul dvs. acceptă plăți NFC , puteți utiliza o cartelă SIM activată pentru NFC pentru a efectua plăți. Contactați operatorul pentru mai multe informații.

 Această funcție este disponibilă numai pe telefoanele cu NFC .

Activarea NFC

1 Deschideți  Setări.

2 Atingeți Dispozitive conectate > Preferințe conexiune.

3 Porniți comutatorul NFC pentru a activa NFC

Activarea Bluetooth

1 Deschide Setări.

2 Atingeți Dispozitive conectate > Preferințe conexiune .

3 Porniți comutatorul Bluetooth pentru a activa Bluetooth.

Configurarea setărilor de afișare

Configurați setările de afișare pentru a vă personaliza telefonul. De exemplu, poți

modificați imaginea de fundal, dimensiunea fontului și timpul de oprire a ecranului.

Accesați  Setări și apoi atingeți Afișare. Puteți configura următoarele setări:

- Nivel de luminozitate: Puteți regla manual luminozitatea.
- Lumină de noapte: Lumina de noapte colorează ecranul în chihlimbar. Acest lucru face mai ușor de privit ecranul dvs. sau citiți în lumină slabă și vă poate ajuta să adormiți mai ușor. Puteți activa rapid acest mod prin comanda rapidă: trageți în jos bara de comutare a comenzii rapide și glisați la al doilea ecran. Faceți clic pe pictograma Night Light din această interfață pentru a activa acest mod. De asemenea, puteți apăsa lung pictograma Night Light pentru a intra în interfață de configurare a funcției.
- Luminozitate adaptivă : Reglați automat nivelul de luminozitate pentru lumina disponibilă.
- Imagine de fundal: Setări ecranul de blocare și imaginile de fundal ale ecranului de pornire.
- Tema întunecată: fundalul unor aplicații va deveni întunecat dacă îl porniți.
- Timeout ecran: ecranul se va bloca automat după o perioadă de inactivitate reduce consumul de energie. Selectați Sleep pentru a regla timpul de oprire a ecranului.
- Dimensiunea fontului: Setări dimensiunea fontului.
- Rotire automată a ecranului: dacă această opțiune este activată, orientarea ecranului se va schimba automat, în funcție de modul în care țineți telefonul atunci când efectuați anumite operațiuni, cum ar fi navigarea pe o pagină web, vizualizarea unei imagini sau scrierea unui mesaj.
- Lift to wake: Dacă această opțiune este activată, ecranul se va aprinde automat când telefonul este ridicat de pe o suprafață plană.
- Screen saver: Setări screen saver-ul.
- Afișare ecran de blocare: Puteți seta tipul de afișare a conținutului notificărilor, alegeți pentru a permite adăugarea de utilizatori sau nu, afișați elementele blocate sau nu în butonul de pornire opțiuni când ecranul este blocat.

TEMATIZAREA

Culoare de accent : Puteți alege culorile tematice preferate.

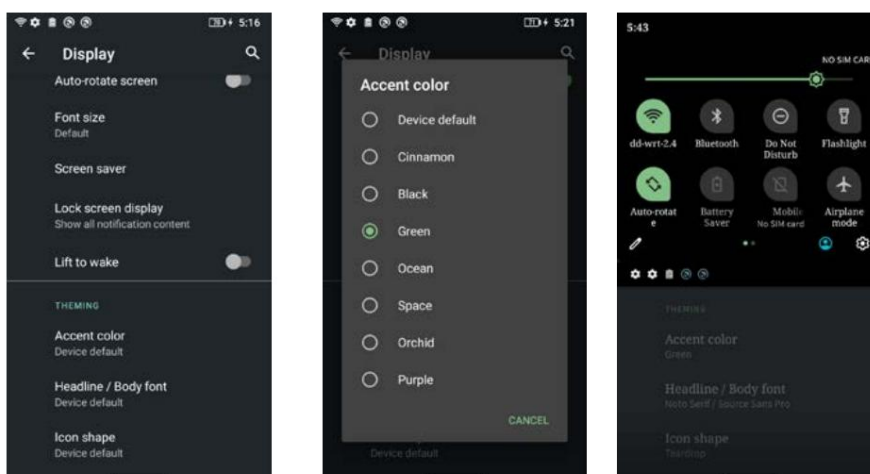

Font pentru titlu/corp : puteți alege să schimbați fontul sistemului.

Forma pictogramei: Simțiți-vă liber să schimbați forma pictogramei pe care o doriți.

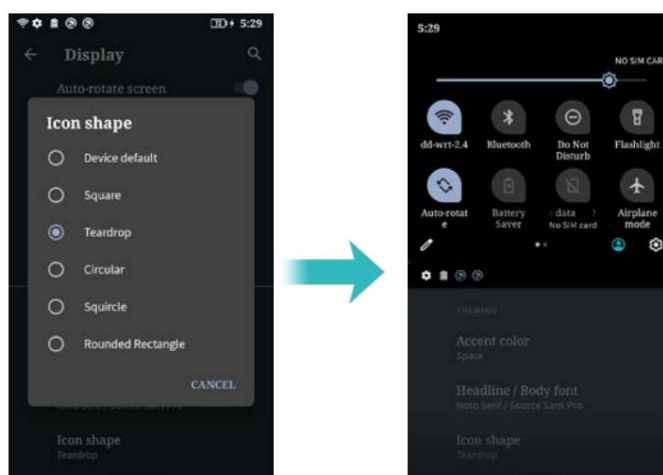

• Cast: Poate fi folosit pentru a transfera ecranul telefonului pe alte dispozitive de afișare cum ar fi televizoarele și proiectoarele care acceptă afișare WLAN prin rețeaua WLAN.

1 Deschideți  Setări.

2 Atingeți Dispozitive conectate > Preferințe conexiune > Transmite

3 Atingeți , bifați Activați afișajul wireless

4 Când dispozitivul de afișare este pornit, telefonul caută automat

alt dispozitiv de afișare și apoi inițiază o notificare de conectare. După ce dispozitivul este

conectat, conținutul ecranului de pe telefon va fi afișat pe alt dispozitiv

simultan, sunetul telefonului va fi oprit, iar sunetul va fi

ieșire de la dispozitivul conectat.

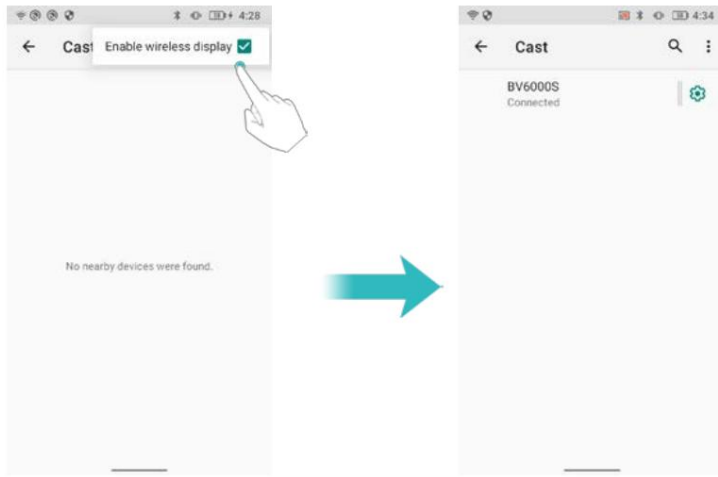

 Este posibil ca opțiunile de mai sus să nu fie disponibile pe toate modelele de telefoane.

Setări de sunet

Schimbați tonurile de apel pentru apeluri și mesajele primite sau setați sunetul de alertă de sistem și efectele vibrațiilor.

Accesați  Setări și apoi atingeți Sunet. Puteți configura următoarele setări:

- Volum: Reglați tonul de apel, media și volumul alarmei.
- Modul silențios: Odată activat, telefonul nu va suna atunci când primiți un mesaj apel sau mesaj primit, dar ecranul se va porni în continuare. Chiar și tu ai activat Vibrați în modul silențios, telefonul nu va vibra pentru a vă avertiza cu privire la apelurile primite sau mesaje.
- Comandă rapidă pentru a preveni apelul: Setați pentru a schimba modul de notificare prin apăsând simultan butoanele de pornire și de creștere a volumului.
- Selectați un ton de apel sub Ton de apel pentru a schimba tonul de apel. Tu poți alege din tonuri de apel prestabilite sau dintr-un fișier de muzică local. Activați Vibrați și pentru apeluri comutați la activați vibrațiile când sună telefonul.
- Ton de apel de notificare implicit: Alegeți un ton de apel prestabilit sau un fișier de muzică local ca tonul de notificare pentru mesaje, e-mailuri și alte notificări.
- Atingeți comutatoarele de sub Alte sunete pentru a activa sau dezactiva tonurile tastaturii, sunete de atingere, sunete de blocare a ecranului, sunete de încărcare și Vibrare la atingere.

 Este posibil ca opțiunile de mai sus să nu fie disponibile pe toate modelele de telefoane.

Schimbarea metodei de deblocare a ecranului

Setați o parolă de blocare a ecranului pentru a preveni accesul neautorizat la telefon.

Deblocarea ecranului cu model

1 Deschide  Setări.

2 Atingeți Securitate > Blocare ecran.

3 Puteți alege să setați modelul. Conectați cel puțin patru puncte pentru a crea un ecran deblocați modelul, apoi eliberați degetul. Desenați modelul de deblocare a ecranului din nou pentru a confirma.

Deblocarea ecranului cu parola

1 Deschideți  Setări.

2 Atingeți Securitate > Blocare ecran .

3 Puteți alege să setați un PIN sau o parolă:

- Atingeți PIN, apoi introduceți un PIN care conține cel puțin patru cifre și selectați Efectuat.
- Atingeți Parolă, apoi introduceți o parolă care conține cel puțin patru caractere și selectați Terminat.

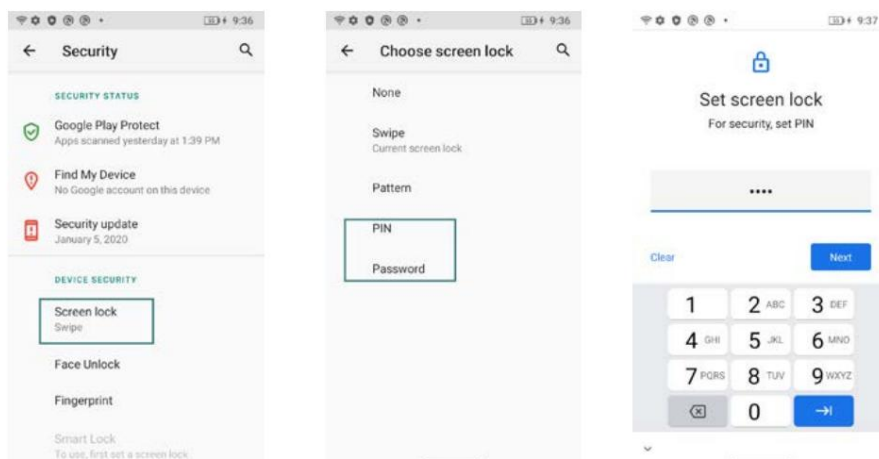

Deblocarea ecranului cu Amprenta

1 Deschideți  Setări.

2 Atingeți Securitate > Amprentă

3 Urmați solicitarea pentru a selecta o blocare alternativă a ecranului, atingeți senzorul de amprentă conform solicitării de a începe înregistrarea amprenteii, amprenta locală senzorul se află pe tasta HOME al telefonului . Acest aparat poate înregistra un total de 5 amprentele digitale.

4 Atingeți  pentru a elimina amprenta corespunzătoare.

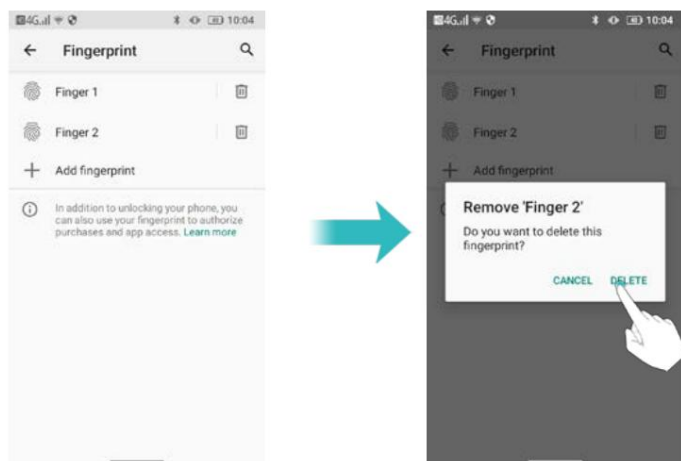

Deblocarea ecranului cu Face Unlock

1 Deschide Setări.

2 Atingeți Securitate > Deblocare facială.

3 Atingeți Enroll Face, selectați o blocare alternativă a ecranului, introduceți chipul conform solicitările și deschideți comutatorul Deblocare ecran .

4 Atingeți Ștergeți informațiile feței pentru a înlocui sau elimina informațiile feței.

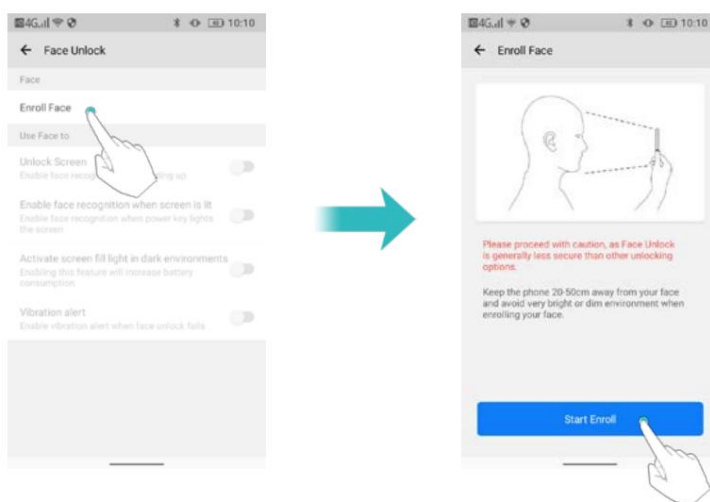

Modul avion

Dispozitivele fără fir pot interfera cu sistemul de zbor al unui avion. Opriți-vă telefon sau comutați în modul avion când vă aflați într-un zbor.

După ce activați modul avion, toate funcțiile de rețea ale telefonului dvs. vor fi dezactivat. Nu veți putea să efectuați sau să primiți apeluri sau să utilizați date mobile, Bluetooth sau Wi-Fi. Cu toate acestea, veți putea în continuare să redați muzică, să vizionați videoclipuri și utilizați aplicații care nu necesită o conexiune la Internet.

Utilizați una dintre următoarele metode pentru a activa sau dezactiva modul avion:

- Glisați în jos din bara de stare pentru a deschide panoul de notificări. În Comenzi rapide fila, activați comutatorul Mod avion .

- Deschideți  Setări > Rețea și Internet, apoi activați comutatorul Mod avion .

Când modul avion este activat,  este afișat în bara de stare.

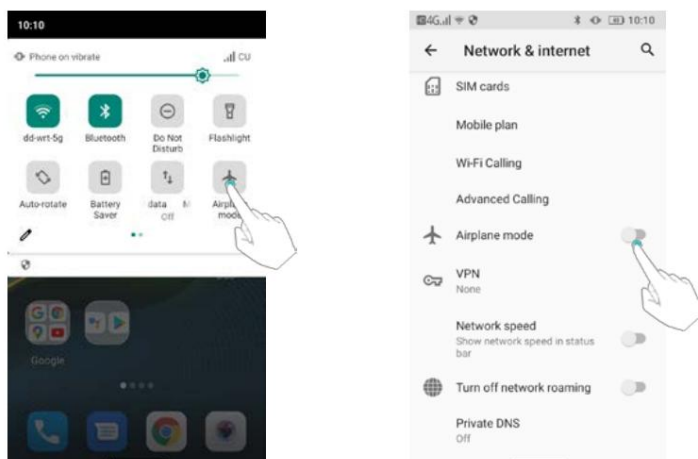

Setarea codului PIN al cartelei SIM

Un număr personal de identificare (PIN) este livrat împreună cu cartela SIM pentru a vă proteja datele telefonului dvs. Dacă ați activat protecția PIN pentru cartela SIM, o veți face trebuie să introduceți codul PIN de fiecare dată când porniți telefonul sau introduceți cartela SIM în alt telefon.

 Funcțiile pot varia în funcție de operatorul de rețea.

Înainte de a efectua următoarele operații, asigurați-vă că ați primit un SIM PIN-ul cardului de la operatorul dvs.

1 Deschideți  Setări.

2 Atingeți Securitate > Avansat > Blocare cartelă SIM, apoi atingeți Configurare cartelă SIM blocare pentru a configura setările de blocare SIM.

3 Porniți comutatorul Blocare cartelă SIM .

4 Introduceți codul PIN, apoi atingeți OK. Pentru a vă schimba codul PIN, atingeți Schimbați codul PIN SIM.

- Va trebui să introduceți codul PUK dacă depășiți numărul maxim de încercări de cod PIN incorecte. Cardul SIM va fi blocat permanent dacă codul PUK este introdus incorect de prea multe ori.

- Contactați operatorul pentru detalii despre aceste limite.

Configurarea unui cont

Adăugarea unui cont

Multe aplicații și servicii online vă solicită să vă creați un cont pentru a accesați întreaga gamă de funcții.

1 Deschide  Setări.

2 Atingeți Conturi > Adăugați cont.

3 Selectați un tip de cont, apoi urmați instrucțiunile de pe ecran pentru a vă introduce informații despre cont.

• Trebuie să instalați aplicația corespunzătoare înainte de a putea adăuga un cont pentru o aplicație terță parte.

• Pentru a adăuga un cont de e-mail, consultați [Adăugarea unui cont de e-mail](#).

Ștergerea unui cont

1 Deschide  Setări.

2 Atingeți Conturi, apoi selectați tipul de cont.

3 Selectați contul pe care doriți să-l ștergeți, apoi urmați ecranul instrucțiuni pentru a-l șterge.

Sincronizarea datelor cu telefonul dvs

Activați funcția de sincronizare pentru a menține toate datele telefonului la zi și pentru a preveni pierdere de date. Puteți sincroniza e-mailurile, contactele și alte date de pe telefonul dvs. vechi sau calculator.

Tipul de date care pot fi sincronizate depinde de tipul de cont. niste este posibil ca aplicațiile să nu accepte sincronizarea pentru toate tipurile de date.

Exemplul de mai jos ilustrează cum să sincronizați datele pentru un cont de e-mail.

1 Deschide  Setări.

2 Atingeți Conturi , apoi selectați Sincronizare automată a datelor. Urmăriți pe ecran instrucțiuni, apoi atingeți OK pentru a activa comutatorul de sincronizare a datelor.

3 În ecranul Conturi, selectați un tip de cont, apoi selectați contul pe care doriți să le sincronizați cu telefonul dvs.

4 Atingeți  pentru a vă sincroniza e-mailurile.

Asistent inteligent

Comutator fizic cu cheie

1 Deschide Setări.

2 Atingeți Asistent inteligent > Comutator cheie fizică

Porniți comutatorul, tasta Înapoi și Tasta recentă vor schimba funcția. Atingeți opriți pentru a restabili starea implicită.

Volumul tonului de apel crește treptat

1 Deschide Setări.

2 Atingeți Asistent inteligent > Creșteți treptat volumul soneriei primite

Porniți comutatorul, volumul soneriei va crește treptat de la mic la mare când suni. Atingeți comutatorul dezactivat pentru a restabili starea implicită.

Manager de rețea

Telefonul poate controla datele celulare sau WLAN-ul unei singure aplicații respectiv. Prin setare, puteți controla frecvența notificărilor push ale anumite aplicații după conectarea la rețea și, de asemenea, poate economisi traficul de date mobile.

Atingeți  Setări > Asistență inteligentă > Control rețea pe ecranul principal pentru a intra setările aplicației. Toate aplicațiile au permisiunea de a accesa Internetul prin date și WLAN în mod implicit. Puteți face clic pe pictograma din dreapta aplicației a alege să se conecteze la Internet sau nu, înseamnă că aplicația este permis să se conecteze la rețeaua de date sau WLAN, în timp ce înseamnă că aplicația este nu este permis să se conecteze la rețeaua de date sau WLAN.

Blocant aplicații

Aplicația va fi restricționată de la pornirea automată în fundal sau de la pornire de către alte programe după pornire.

Activarea aplicației de blocare poate reduce consumul de energie al telefonului și, astfel, poate extinde durata de viață a bateriei. Cu toate acestea, este posibil ca unele notificări ale aplicațiilor să nu se sincronizeze la timp iar telefonul dvs. nu va primi mesajele corect.

Deschide  Setări > Asistent inteligent > Blocare aplicații. Selectați o aplicație din enumerați și setați următoarele setări în funcție de nevoile dvs. personale:

- Boot blocker: Este interzisă pornirea automată a aplicației după pornire.

- Start blocker: Împiedică pornirea de către o altă aplicație.
- Curățare fundal: Aplicația va fi închisă când ecranul este blocat.

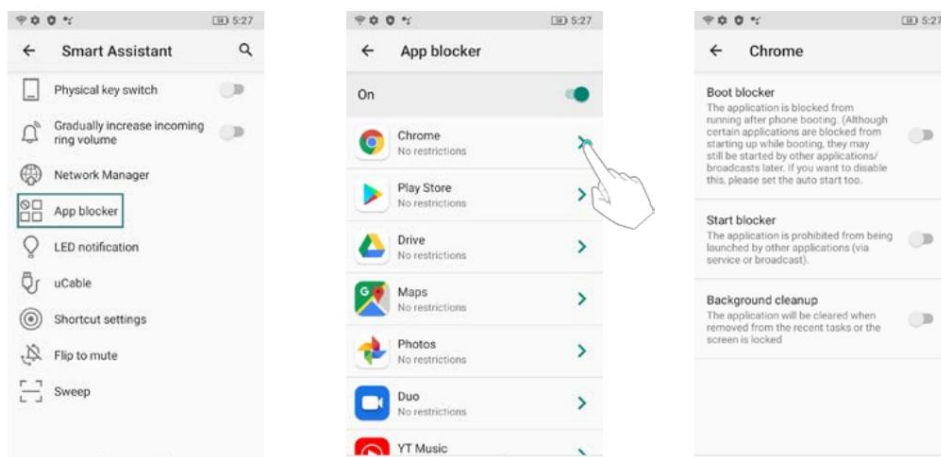

i Aplicația verificată va fi împiedicată să pornească automat dacă nu fiind folosit activ. Este posibil ca unele notificări să nu fie primite în mod normal o singură dată activat. Se recomandă redeschiderea aplicației dacă aceasta nu reușește să primească notificări după repornire.

Setări pentru comenzile rapide

Tasta programabilă situată în partea stângă a telefonului. Ca multifuncțional butonul, acesta poate fi folosit ca buton de interfon dacă ați instalat interfonul aplicație și, de asemenea, o tastă rapidă pentru multitasking.

Puteți personaliza funcția taste programabile, selectați o aplicație din listă, apăsați tasta programabilă pe orice interfață va intra rapid în cea selectată aplicarea.

Există 3 operațiuni pentru taste: apăsare scurtă, apăsare lungă și dublu clic.

i În interfața de previzualizare a camerei, apăsați acest buton pentru a se face implicit fotografierea sau înregistrare video, indiferent de setările sistemului.

- 1 Deschide  Setări.
- 2 Atingeți Asistent inteligent >Setări comenzi rapide.
- 3 Alegeți o operație pentru cheie.
- 4 Selectați aplicația dorită.

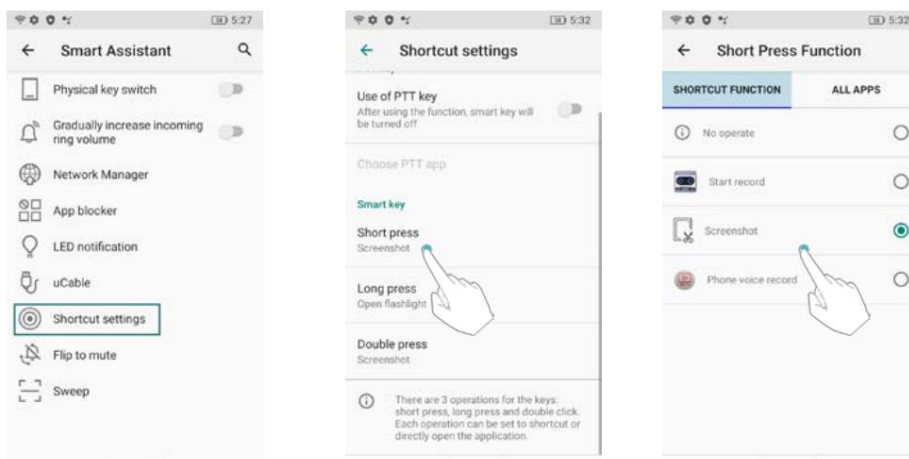



Notificare LED

Indicatorul de stare va clipi când primiți apeluri, mesaje sau altele notificări.

 Notificările LED oferă mementouri mai oportune, dar bateriile consumă mai multă energie.

uCable

 Utilizați numai cu Unihertz uCable!

După conectarea la uCable, utilizatorii pot seta în Setări  Asistent inteligent > uCable pentru a afișa mai multe informații, cum ar fi tensiunea, curentul, puterea bateriei, apeluri pierdute, mesaje text necitite și alte notificări pe ecranul LCD.

Întoarce pentru a dezactiva sunetul

Porniți comutatorul, puteți întoarce telefonul pentru a opri apelul primit, dezactivați sunetul ceasul deșteptător sau opriți muzica.

Mătura

Deschideți  Setări > Asistent inteligent > Matură, localizați codul QR sau codul de bare caseta virtuală, după recunoașterea cu succes, puteți efectua operațiuni precum copiați, distribuiți sau deschideți linkuri și așa mai departe.

Bunăstare digitală

Digital Wellbeing este o aplicație care digitalizează comportamentul. Se poate afișa în formular de numere, cum ar fi timpul în care țineți telefonul, numărul de deblocări telefonul și alte conținuturi, astfel încât să vă puteți înțelege mai clar

utilizare a telefonului. În același timp, puteți personaliza și timpul de utilizare a aplicație pentru a te disciplina astfel încât să-ți folosești telefonul mai rațional.

Deschideți setările. Atingeți Digital Wellbeing.

Puteți alege să afișați această aplicație în lista de aplicații, astfel încât să afișați pictograma pe acasă pagina și intrați rapid în aplicație.

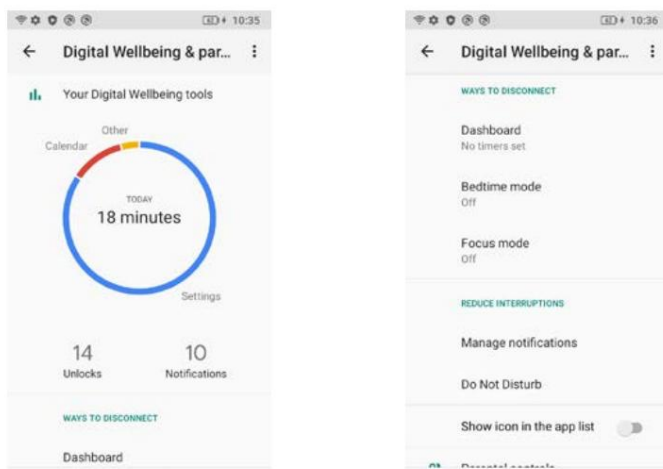

Setarea datei și orei

 Caracteristicile pot varia în funcție de operatorul dvs.

Deschideți setările. Atingeți Sistem > Data și ora pentru a configura setările.

Schimbarea limbii sistemului

1 Deschideți Setări.

2 Atingeți Sistem > Limbi și introducere.

3 Atingeți Limbi > Adăugați o limbă, apoi selectați limba dorită.

4 Atingeți și mențineți apăsată limba dorită pe primul rând.

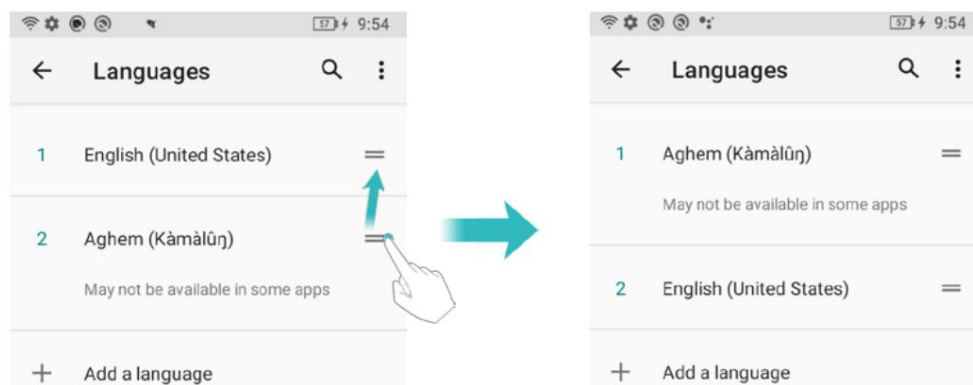

Vizualizarea specificațiilor telefonului dvs

Vizualizați specificațiile telefonului dvs. în câțiva pași simpli. Puteți vizualiza informații

despre procesor, memorie și multe altele.

Deschideți  Setări > Despre telefon. Glisați în sus sau în jos pe ecran pentru a vizualiza informații despre procesor, RAM, stocare internă, stare SIM, IMEI și
Mai mult.

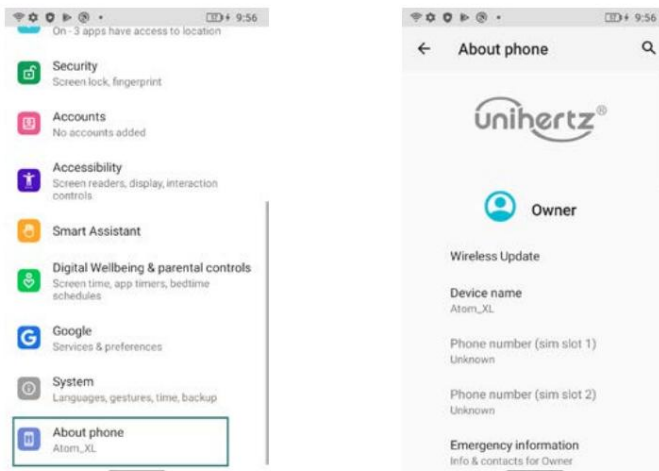

Vizualizarea spațiului de stocare disponibil

Verificați înainte ca există suficient spațiu în memoria internă a telefonului dvs descărcarea pachetelor de actualizare sau a fișierelor mari.

Deschideți  Setări și atingeți Stocare pentru a vedea informațiile de stocare.

Dispozitiv de stocare portabil

Dacă la telefon este conectat un card MicroSD sau o unitate flash USB OTG, puteți formatați cardul MicroSD sau unitatea flash USB OTG de pe telefon.

Deschideți  Setări > Stocare > Nume dispozitiv portabil, atingeți > Setări stocare activat colțul din dreapta sus, apoi urmați instrucțiunile.

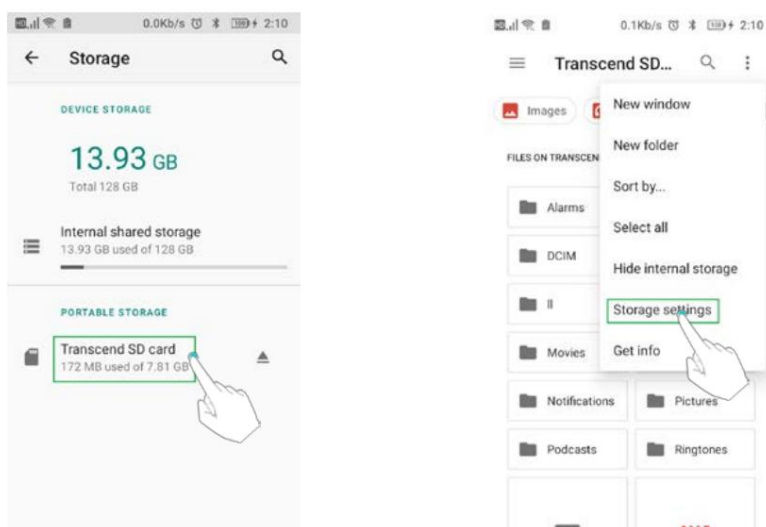

Programați pornirea și oprirea

Când vrei să te culci noaptea, poți seta ora de pornire/oprire automată a telefonului pentru a evita deranjarea sau economisirea energiei.

1 Deschideți  Setări > Sistem > Programați pornire și oprire.

2 Atingeți pornit sau dezactivat pentru a intra, setați ora și repetați ciclul dorit, apoi atingeți Terminat.

 Vă rugăm să rețineți că atunci când telefonul este oprit automat, este posibil să ratați apeluri sau notificări importante.

Gesturi

- Salt la cameră: puteți apăsa butonul de pornire de două ori pentru a deschide rapid camera de pe orice ecran.
- Navigare sistem: utilizați navigarea sistemului pentru a schimba ecranul curent.
 - Pentru a merge acasă, glisați în sus din partea de jos a ecranului.
 - Pentru a comuta între aplicații, glisați în sus de jos, țineți apăsat, apoi eliberați.
 - Pentru a reveni înapoi, glisați de la marginea din stânga sau din dreapta.
- Prevenirea soneriei: Setări pentru a schimba modul de notificare apăsând simultan butoanele de pornire și de creștere a volumului.

Restabilirea setărilor din fabrică

Restabiliți telefonul la setările din fabrică dacă se blochează sau răspunde lent.

 Faceți o copie de rezervă a datelor importante de pe telefon înainte de a restabili setările din fabrică.

Restabilirea setărilor din fabrică va șterge toate datele personale de pe telefon, inclusiv informații despre cont, aplicații descărcate și setări ale aplicației.

1 Deschideți  Setări.

2 Atingeți Sistem > Avansat > Opțiuni de resetare > Ștergeți toate datele.

3 Atingeți Ștergeți toate datele pentru a restabili telefonul la setările din fabrică. Telefonul tau va reporni automat când procesul este finalizat.

 Acesta va șterge toate fișierele de pe stocarea internă, cum ar fi muzica și imaginile. Procedați cu prudență.

Actualizarea telefonului dvs

Actualizați sistemul telefonului la cea mai recentă versiune pentru a îmbunătăți performanța.

- Utilizarea unui software terț parte neautorizat pentru a vă actualiza telefonul vă poate reda telefon inutilizabil sau vă puneți în pericol informațiile personale. Actualizați întotdeauna prin funcția de actualizare online a telefonului dvs.
- Datele dumneavoastră personale pot fi șterse în timpul unei actualizări de sistem. Asigurați-vă că dvs faceți o copie de rezervă a datelor importante înainte de a vă actualiza telefonul.
- Când actualizați, asigurați-vă că telefonul are cel puțin 50% din puterea bateriei rămas.
- După actualizare, este posibil să descoperiți că unele aplicații terț parte sunt incompatibile cu sistemul dvs., cum ar fi aplicațiile și jocurile bancare prin internet. Aceasta este deoarece este nevoie de ceva timp pentru ca dezvoltatorii de aplicații terți să lanseze actualizări pentru noile versiuni Android. Vă rugăm să așteptați până când apare o nouă versiune a aplicației eliberată.

 Atingeți Setări > Despre telefon > Număr build pentru a vedea versiunea telefonului dvs.

Actualizări OTA

Când este lansată o nouă actualizare de sistem, vi se va solicita să descărcați și instalați cea mai recentă versiune. Selectați Actualizare OTA pentru actualizări rapide și sigure.

 Asigurați-vă că telefonul este conectat la internet înainte de a actualiza. Conectează la o rețea Wi-Fi înainte de actualizare pentru a evita costurile de date. În plus, asigurați-vă că telefonul are suficientă putere rămasă a bateriei.

1 Deschideți  Setări > Sistem > Despre telefon.

2 Atingeți Wireless Updater. Telefonul dvs. va verifica automat actualizările.

3 Telefonul dvs. va descărca automat pachetul de actualizare.

4 După ce descărcarea este finalizată, atingeți Instalare acum. Procesul de actualizare poate dura un timp de finalizat. Nu folosiți telefonul înainte de finalizarea actualizării. Telefonul va reporni automat când se termină actualizarea.

Caracteristici de accesibilitate

Caracteristicile de accesibilitate facilitează utilizatorilor cu deficiențe de vedere sau auz folosesc telefonul lor.

Răspunde

Activarea sau dezactivarea TalkBack

TalkBack este o funcție de accesibilitate concepută pentru utilizatorii cu deficiențe de vedere. Aceasta oferă indicații sonore pentru a vă ajuta să utilizați telefonul. Odată ce este activat, dvs telefonul va emite solicitări sonore pentru tot conținutul pe care îl atingeți, selectați sau activați. Vă rugăm să activați cu atenție.

 Instrucțiunile sonore ale TalkBack nu sunt disponibile pentru toate limbile.

1 Deschide  Setări.

2 Atingeți Accesibilitate > TalkBack.

3 Porniți comutatorul TalkBack , apoi atingeți OK pentru a activa TalkBack. Cele auditive tutorialul va fi pornit automat când activați TalkBack pentru prima dată. Dacă trebuie să redați tutorialul, atingeți Setări pentru a accesa setările, apoi selectați Tutorialul Launcher Talkback.

4 Atingeți Setări și apoi selectați Explorați prin atingere. Telefonul dvs. nu va emite solicitări sonore pentru conținutul pe care îl atingeți, dacă nu activați Explorați prin atingere.

Folosind TalkBack pentru a vă controla telefonul

După ce ați activat TalkBack, utilizați gesturi pentru a:

Răsfoiți ecranul: utilizați două degete pentru a glisa ecranul (în loc de unul). Glisati in sus sau în jos cu două degete pentru a parcurge listele de meniu. Glisați la stânga sau la dreapta pentru a vă deplasa între ecrane.

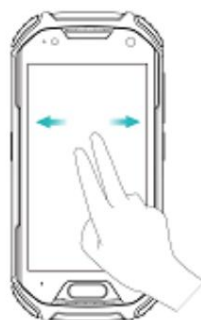

Selectați un articol: atingeți un element cu un deget pentru al selecta (nu se va deschide). The telefonul va citi conținutul articolului selectat.

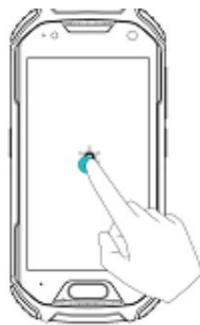

Deschideți un articol: atingeți de două ori orice parte a ecranului folosind un deget pentru a vă confirma selectarea din pasul anterior.



De exemplu, dacă doriți să deschideți Setări, sunt necesari doi pași: atingeți Pictograma Setări o dată folosind un deget, apoi atingeți de două ori pe orice parte a ecranului.

Configurarea setărilor TalkBack

Setările TalkBack pot fi personalizate pentru a se potrivi nevoilor dumneavoastră individuale.

1 Deschide  Setări.

2 Atingeți Accesibilitate > TalkBack > Setări.

3 Puteți regla volumul feedback-ului, setările de feedback sonor, gesturile de control, și altele.

Solicitări sonore de parolă

Această caracteristică oferă feedback sonor pentru utilizatorii cu deficiențe de vedere. Când intri o parolă, telefonul dvs. va citi literele pe măsură ce introduceți. Această caracteristică necesită TalkBack trebuie activat.

1 Deschide  Setări.

2 Atingeți Accesibilitate și apoi activați comutatorul Rostiți parole .

Ieșire text în vorbire (TTS).

Această funcție transformă textul în vorbire pentru utilizatorii cu deficiențe de vedere. Această caracteristică necesită activarea TalkBack .

1 Deschide  Setări.

2 Atingeți Accesibilitate > Ieșire text în vorbire.

3 Selectați motorul de sinteză a vorbirii și viteza vocii dorite.

Subtitrări

Pe lângă faptul că oferă mesaje sonore, TalkBack afișează și subtitrări pentru utilizatorii cu deficiențe de auz. Această funcție necesită activarea TalkBack.

1 Deschide  Setări.

2 Atingeți Accesibilitate > Preferințe subtitrări

3 Activați comutatorul de preferințe Subtitrări , apoi configurați limba și fontul dimensiune și stil de legendă.

Comandă rapidă a tastei de volum

Când comanda rapidă este activată, puteți apăsa ambele taste de volum timp de 3 secunde pentru a porni o caracteristica de accesibilitate.

1 Deschide  Setări.

2 Atingeți Accesibilitate > comandă rapidă a tastei de volum.

3 Porniți comutatorul Pornit , apoi apăsați lung tastele de volum timp de 3 secunde pentru a deschideți TalkBack sau altă funcție de accesibilitate.

Gesturi de mărire

Utilizați gesturi de mărire pentru a mări o anumită zonă.

1 Deschide  Setări.

2 Atingeți Accesibilitate > Mărire .

3 Activați comutatorul Gesturi de mărire .

- Mărire: Atingeți ecranul de trei ori în succesiune rapidă pentru a mări. Atingeți ecran din nou de trei ori pentru a micșora înapoi. Gesturile de mărire vor fi în continuare activat când atingeți ecranul de trei ori. Opriți mărire gesturile comută pentru a dezactiva gesturile de mărire.

- Răsfoiți o zonă mărită: glisați ecranul folosind două sau mai multe degete.

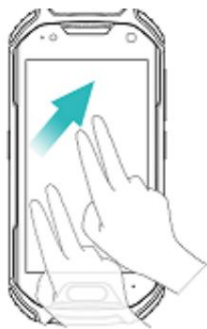

- Reglați zoom-ul: Ciușiți două sau mai multe degete împreună sau depărtați-le. La măriți, depărtați degetele. Ciușește-ți degetele pentru a micșora înapoi.



- Măriți temporar: atingeți ecranul de trei ori în succesiune rapidă și apoi ține degetul pe ecran. Țineți degetul pe ecran și glisați către răsfoiți o zonă mărită. Eliberați degetul pentru a micșora înapoi.

Folosind butonul de pornire pentru a termina un apel

- 1 Deschide  Setări.
- 2 Atingeți Accesibilitate și apoi porniți comutatorul de terminare a apelului butonului de pornire .
După ce ați activat această funcție, apăsați butonul de pornire pentru a încheia un apel.

Rotire automată a ecranului

Dacă această opțiune este activată, orientarea ecranului se va schimba automat, în funcție de modul în care țineți telefonul atunci când efectuați anumite operațiuni, cum ar fi navigarea pe o pagină web, vizualizarea unei imagini sau scrierea unui mesaj.

- 1 Deschide  Setări.
- 2 Activați Accesibilitate > Rotire automată a ecranului .

Reglarea timpului de răspuns al ecranului

Puteți ajusta timpul necesar pentru ca telefonul dvs. să răspundă la gesturi, de exemplu ca atingeți și țineți apăsat.

- 1 Deschide  Setări.

2 Atingeți Accesibilitate > Întârziere atingere lungă.

3 Selectați timpul de întârziere dorit: scurt, mediu sau lung.

Corecție de culoare

Modul de corecție a culorilor ajustează culorile pentru a le ușura persoanelor cu deficiențe de vedere a culorilor utilizatorii să facă distincția între diferitele părți ale ecranului.

 Activați acest mod cu precauție, deoarece poate afecta bateria telefonului dvs.

1 Deschide  Setări.

2 Atingeți Accesibilitate și apoi porniți comutatorul de corecție a culorii .

3 Atingeți Mod corectare și apoi selectați un mod de corecție.

Apendice

Despre Rețea

Benzi acceptate de Atom_XL/L:

GSM: Banda 2/3/5/8

WCDMA: Banda 1/2/4/5/6/8/19

TDSCDMA: Banda 34/39

TDD/FDD-LTE: bandă

1/2/3/4/5/7/8/12/13/17/18/19/20/25/26/28A/28B/34/38/39/40/41/66

CDMA2000: BC0/BC1

Datorită politicii diferitelor operatori cu privire la telefoanele deblocate, wireless LTE este posibil ca serviciul să nu fie disponibil chiar dacă benzile enumerate sunt acceptate de operatorul dvs. Vă rugăm să contactați operatorul pentru mai multe detalii.

Obținerea ajutorului

Atingeți Setări > Despre telefon > Informații legale pentru a citi informațiile legale.

Vizitați <http://www.unihertz.com> pentru mai multe informații.

Despre acest ghid

Toate imaginile și ilustrațiile din acest document sunt doar pentru referință și poate diferă de produsul final.

Caracteristicile acestui ghid sunt doar pentru referință. Este posibil ca unele caracteristici să nu fie acceptat de toate telefoanele sau operatorii.

Acest ghid are doar scop de referință și nu constituie nicio formă de garanție.

Informații personale și securitatea datelor

Poate rezulta utilizarea unor funcții sau aplicații terță parte pe dispozitivul dvs în informațiile și datele dumneavoastră cu caracter personal se pierd sau devin accesibile altora. Sunt recomandate mai multe măsuri pentru a vă ajuta să vă protejați personalul și confidențial informație.

- Așezați dispozitivul într-o zonă sigură pentru a preveni utilizarea neautorizată.
- Setăți ecranul dispozitivului să blocheze și să creați o parolă sau un model de deblocare pentru deschidere

- Faceți periodic copii de rezervă ale informațiilor personale păstrate pe cartela SIM, pe cartela de memorie, sau stocate în memoria dispozitivului dvs. Dacă treceți la un alt dispozitiv, asigurați-vă că mutați sau ștergeți orice informații personale de pe vechiul dispozitiv.
- Dacă sunteți îngrijorat de viruși atunci când primiți mesaje sau e-mailuri de la a străin, le puteți șterge fără a le deschide.
- Dacă utilizați dispozitivul pentru a naviga pe internet, evitați site-urile web care ar putea prezenta a risc de securitate pentru a evita furtul informațiilor dumneavoastră personale.
- Asigurați-vă că obțineți aplicații terță parte dintr-o sursă legitimă. Descărcat aplicațiile terță parte ar trebui scanate pentru viruși.
- Unele aplicații necesită și transmit informații despre locație. Ca urmare, un al treilea-Partea poate să-ți partajeze informațiile despre locație.
- Dispozitivul dvs. poate furniza informații de detectare și diagnosticare unor terțe părți furnizorii de aplicații. Furnizorii terți folosesc aceste informații pentru a-și îmbunătăți produse și servicii.
- Dacă aveți îngrijorări cu privire la securitatea informațiilor și datelor dvs. personale, vă rugăm să contactați tech-support@unihertz.com.

Aviz juridic

Copyright © Unihertz E-Commerce Co., Ltd. Toate drepturile rezervate.

Nicio parte a acestui manual nu poate fi reprodusă sau transmisă sub nicio formă sau de către niciunul înseamnă fără acordul prealabil scris al Unihertz E-Commerce Co., Ltd. și al acesteia afiliații ("Unihertz").

Produsul descris în acest manual poate include software protejat prin drepturi de autor Unihertz și posibili licențiatori. Clienții nu vor reproduce în niciun fel, distribui, modifica, decompila, dezasambla, decriptează, extrage, face inginerie inversă, să închirieze, să cedeze sau să sublicențeze software-ul menționat, cu excepția cazului în care există astfel de restricții interzise de legile aplicabile sau astfel de acțiuni sunt aprobate de respectivii deținătorii drepturilor de autor.

Mărci comerciale și permisiuni

Atom_XL/L,  , Unihertz sunt mărci comerciale sau mărci comerciale înregistrate ale Unihertz E-Commerce Co., Ltd.

Android™ este o marcă comercială a Google LLC.

LTE este o marcă înregistrată a ETSI.

Marca verbală și siglele Bluetooth® sunt mărci comerciale înregistrate deținute de

Bluetooth SIG, Inc. și orice utilizare a acestor mărci de către Unihertz E-Commerce Co., Ltd. este sub licență.

Alte mărci comerciale, produse, servicii și nume de companii menționate pot fi proprietatea proprietarilor lor respectivi.

Înștiințare

Unele caracteristici ale produsului și accesoriile sale descrise aici se bazează pe software instalat, capacități și setări ale rețelei locale și, prin urmare, nu este posibil să fie activat sau poate fi limitat de către operatorii de rețea locali sau serviciul de rețea furnizorii.

Astfel, este posibil ca descrierile de aici să nu se potrivească exact cu produsul sau cu accesoriile acestuia pe care le cumpărați.

Unihertz își rezervă dreptul de a modifica sau modifica orice informații sau specificații conținute în acest manual fără notificare prealabilă și fără nicio răspundere.

Declarație software terță parte

Unihertz nu deține proprietatea intelectuală a software-ului terță parte și aplicațiile care sunt livrate împreună cu acest produs. Prin urmare, Unihertz nu o va face oferii orice garanție de orice fel pentru software și aplicații terțe. Nici Unihertz va oferi asistență clienților care utilizează software terță parte și aplicații și nici nu va fi responsabil sau răspunzător pentru funcțiile sau performanța terților software și aplicații pentru petreceri.

Serviciile de software și aplicații terță parte pot fi întrerupte sau încheiate la oricând, iar Unihertz nu garantează disponibilitatea niciunui conținut sau serviciu. Furnizorii de servicii terți oferă conținut și servicii prin rețea sau instrumente de transmisie în afara controlului Unihertz. La cel mai mare în măsura permisă de legea aplicabilă, se precizează în mod explicit că Unihertz nu o va face să compenseze sau să fie răspunzător pentru serviciile furnizate de furnizori de servicii terți sau întreruperea sau încetarea conținuturilor sau serviciilor terților.

Unihertz nu va fi responsabil pentru legalitatea, calitatea sau orice alte aspecte ale orice software instalat pe acest produs sau pentru orice terț încărcat sau descărcat partidele lucrează sub orice formă, inclusiv, dar fără a se limita la, texte, imagini, videoclipuri sau software-ul etc. Clienții își asumă riscul pentru orice și toate efectele, inclusiv incompatibilitatea dintre software și acest produs, care rezultă din instalare software-ul sau încărcarea sau descărcarea lucrărilor terțelor părți.

Acest produs se bazează pe platforma open-source Android™. Unihertz a făcut modificările necesare ale platformei. Prin urmare, este posibil ca acest produs să nu suporte toate funcții care sunt acceptate de platforma Android standard sau pot fi

incompatibil cu software-ul terților. Unihertz nu oferă nicio garanție sau reprezentare în legătură cu orice astfel de compatibilitate și exclude în mod expres toate răspunderi în legătură cu astfel de chestiuni.

DISCLAIMER

TOAT CONȚINUTUL ACESTUI MANUAL SUNT PREZAT „CA AȘA ESTE”. EXCEPȚIA CA NECESIT DE LEGILE APLICABILE, NICIUN GARANȚIE DE NICIUN FEL EXPRES SAU IMPLICIT, INCLUSIV, DAR NU SE LIMITA LA, IMPLICIT GARANȚII DE VANTABILITATE ȘI ADECVARE PENTRU UN ANUMIT SCOP, SUNT REALIZATE ÎN RELATIE CU PRECIZITATEA, FIABILITATEA SAU CONȚINUTUL ACESTUI MANUAL.

ÎN MĂSURA MAXIMĂ PERMISĂ DE LEGEA APLICABILĂ, ÎN NICIO CAZ UNIHERTZ VA FI RESPONSABIL PENTRU ORICE SPECIAL, INCIDENTAL, INDIRECT SAU DAUNE CONSECENȚIALE SAU PIERDERE DE PROFIT, AFACERI, VENITURI, DATE, ECONOMII DE BONVĂ VOI SAU ECONOMII ANTICIPATE, INDIFERENT DE FĂCĂ SUNT PREVIZIBILE SAU NU ASTE PIERDERI.

RĂSPUNDEREA MAXIMĂ (ACEASTĂ LIMITARE NU SE APLICA RĂSPUNDERII PENTRU VĂTĂMIRE PERSONALĂ ÎN MĂSURA MĂSURA LEGEA APLICABILĂ INTERZISE O ASEMENEA LIMITARE) A UNIHERTZ DERIVĂ DIN UTILIZAREA PRODUSUL DESCRIS ÎN ACEST MANUAL VA FI LIMITAT LA SUMA PLATIT DE CLIENTI PENTRU CUMPARAREA ACESTUI PRODUS.

Reglementări de import și export

Clienții trebuie să respecte toate legile și reglementările aplicabile privind exportul sau importul și să fie responsabil să obțină toate permisele și licențele guvernamentale necesare în pentru a exporta, reexporta sau importa produsul menționat în acest manual inclusiv software-ul și datele tehnice din acesta.

Politica de confidențialitate

Pentru a înțelege mai bine cum vă protejăm informațiile personale, vă rugăm să consultați politica de confidențialitate la <http://www.unihertz.com/about.html/>.

Acest ghid este doar pentru referință. Produsul real, inclusiv, dar fără a se limita la culoarea, dimensiunea și aspectul ecranului pot varia. Toate declarațiile, informațiile și recomandările din acest ghid nu constituie o garanție de niciun fel, expresă sau subînțeles.

Vă rugăm să vizitați <http://www.unihertz.com/about.html> pentru a ne contacta.